

ព្រះរាជាណាចក្រកម្ពុជា

KINGDOM OF CAMBODIA

ជាតិ សាសនា ព្រះមហាក្សត្រ

NATION RELIGION KING



ធនាគារជាតិ នៃ កម្ពុជា

NATIONAL BANK OF CAMBODIA

ព្រឹត្តិបត្រស្ថិតិជញ្ជីងទូទាត់កម្ពុជា

CAMBODIA

BALANCE OF PAYMENTS STATISTICS BULLETIN

- លេខ ៦០ -

ស្រីមាសទី២ ឆ្នាំ២០១៨

— SERIES No. 60 —

SECOND QUARTER 2018

**ប្រសាសន៍របស់ ឯកឧត្តម ទេសាភិបាល ធនាគារជាតិនៃកម្ពុជា**



ធនាគារជាតិនៃកម្ពុជា មានសេចក្តីសោមនស្សសូមផ្សព្វផ្សាយព្រឹត្តិបត្រស្ថិតិ ជញ្ជីងទូទាត់លេខ៦០ ប្រចាំត្រីមាសទី២ ឆ្នាំ២០១៨។ ព្រឹត្តិបត្រនេះបានចង ក្រងនូវសេរីទិន្នន័យស្ថិតិជញ្ជីងទូទាត់ ស្ថានភាពវិនិយោគអន្តរជាតិ និងបំណុល ក្រៅប្រទេស ជាប្រាក់រៀល និងត្រូវបានបោះពុម្ពផ្សាយដោយធនាគារជាតិនៃកម្ពុជា ជាភាសាខ្មែរ និងភាសាអង់គ្លេស ជាប្រចាំត្រីមាស។ ព្រឹត្តិបត្រស្ថិតិជញ្ជីងទូទាត់ និងតារាងសង្ខេបស្ថិតិពាក់ព័ន្ធ អាចស្វែងរកបាននៅលើគេហទំព័ររបស់ធនាគារជាតិ នៃកម្ពុជា។

បច្ចុប្បន្ននេះ វិធីសាស្ត្រចងក្រងស្ថិតិជញ្ជីងទូទាត់ (បោះពុម្ពលើកទី៥) របស់មូលនិធិរូបិយវត្ថុអន្តរជាតិ ត្រូវបានប្រើប្រាស់ជាឯកសារគោល ក្នុងការចងក្រងទិន្នន័យស្ថិតិក្នុងព្រឹត្តិបត្រនេះ។ ដោយឡែក មូលនិធិ- រូបិយវត្ថុអន្តរជាតិ បានដាក់ឱ្យប្រើប្រាស់នូវវិធីសាស្ត្រចងក្រងស្ថិតិជញ្ជីងទូទាត់ថ្មី (បោះពុម្ពលើកទី៦) ក្នុងឆ្នាំ២០០៩ ដើម្បីឆ្លើយតបទៅនឹងការកើនឡើងយ៉ាងឆាប់រហ័សនៃសកលភារូបនីយកម្ម ការចល័ត ពលកម្មអន្តរជាតិ និងការវិវឌ្ឍក្នុងទីផ្សារហិរញ្ញវត្ថុជាដើម។

ធនាគារជាតិនៃកម្ពុជា កំពុងត្រៀមធ្វើបច្ចុប្បន្នកម្មឱ្យស្របតាមវិធីសាស្ត្រចងក្រងទិន្នន័យស្ថិតិជញ្ជីង ទូទាត់ថ្មីនេះនាពេលខាងមុខ តាមរយៈការកំពុងបន្តសិក្សាលើ ទស្សនាទានវិធីសាស្ត្រចងក្រង BPM6 វាក្យ- សព្ទបច្ចេកទេស និងការធ្វើតេស្តសាកល្បងចងក្រងស្ថិតិជញ្ជីងទូទាត់តាមវិធីសាស្ត្រថ្មី។

ដើម្បីបង្កើនការយល់ដឹងអំពីស្ថិតិនេះឱ្យកាន់តែស៊ីជម្រៅបន្ថែមទៀត អ្នកអាន និងអ្នកប្រើប្រាស់ ទិន្នន័យអាចសិក្សាបន្ថែមតាមរយៈសេចក្តីអធិប្បាយសង្ខេបអំពី ទស្សនាទាននិងនិយមន័យ ប្រភពទិន្នន័យ និងវិធីសាស្ត្រទាំងឡាយដែលប្រើប្រាស់ក្នុងការចងក្រងស្ថិតិទាំងនេះ នៅផ្នែកខាងក្រោយនៃព្រឹត្តិបត្រផ្នែក “កំណត់បង្ហាញបច្ចេកទេស”។

ធនាគារជាតិនៃកម្ពុជា សូមថ្លែងអំណរគុណចំពោះ ក្រសួងស្ថាប័នពាក់ព័ន្ធ និងអ្នកផ្តល់ទិន្នន័យ ទាំងអស់ដែលតែងតែផ្តល់កិច្ចសហការល្អក្នុងការផ្តល់ទិន្នន័យ ដែលជាធាតុចូលយ៉ាងសំខាន់គាំទ្រដល់ការ ចងក្រងព្រឹត្តិបត្រស្ថិតិជញ្ជីងទូទាត់របស់ប្រទេសកម្ពុជានាពេលកន្លងមក។

ធនាគារជាតិនៃកម្ពុជា សូមថ្លែងអំណរគុណចំពោះចំណាប់អារម្មណ៍របស់អ្នកអាន និងអ្នកប្រើប្រាស់ ទិន្នន័យទាំងអស់មកលើព្រឹត្តិបត្រស្ថិតិជញ្ជីងទូទាត់របស់ប្រទេសកម្ពុជា។

ថ្ងៃព្រហស្បតិ៍ ១០រោច ខែភទ្របទ ឆ្នាំច សំរឹទ្ធិស័ក ព.ស. ២៥៦២  
រាជធានីភ្នំពេញ ថ្ងៃទី០៤ ខែតុលា ឆ្នាំ២០១៨  
**ទេសាភិបាល**

**ជា ចាន់តូ**

# មាតិកា

២០២៤

ទំព័រ

កំណត់សម្គាល់ .....	៣
ផ្នែកសំខាន់ៗ .....	៤
សមាសភាគគន្លឹះ: .....	៤
ចំណុចគន្លឹះ: .....	៤
រូបទី១ ៖ សមាសភាគគណនីចរន្ត .....	៤
ការវិភាគលើការប៉ាន់ស្មាន .....	៥
គណនីបន្ត .....	៥
រូបទី២ ៖ ការនាំចេញ និងការនាំចូល .....	៥
រូបទី៣ ៖ សេវា (ឥណទាន និងឥណពន្ធ).....	៦
រូបទី៤ ៖ ប្រាក់ចំណូល (ឥណទាន និងឥណពន្ធ).....	៧
រូបទី៥ ៖ បង្វែរចរន្ត (ឥណទាន និងឥណពន្ធ).....	៧
គណនីដើមទុន និងហិរញ្ញវត្ថុ .....	៨
គណនីដើមទុន .....	៨
រូបទី៦ ៖ គណនីដើមទុន និងហិរញ្ញវត្ថុ .....	៨
គណនីហិរញ្ញវត្ថុ .....	៨
រូបទី៧ ៖ សមាសភាគគណនីហិរញ្ញវត្ថុ .....	៩
ស្ថានភាពវិនិយោគអន្តរជាតិ .....	៩
រូបទី៨ ៖ សមាសភាគស្ថានភាពវិនិយោគអន្តរជាតិ .....	៩
ជញ្ជីងទូទាត់របស់ប្រទេសកម្ពុជា .....	១០
តារាង១ ៖ តារាងសង្ខេបជញ្ជីងទូទាត់ .....	១១
តារាង២ ៖ គណនីទំនិញ .....	១២
តារាង៣ ៖ គណនីសេវា .....	១៣
តារាង៤ ៖ គណនីប្រាក់ចំណូល .....	១៤
តារាង៥ ៖ គណនីបង្វែរចរន្ត .....	១៥
តារាង៦ ៖ គណនីបង្វែរដើមទុន .....	១៦
តារាង៧ ៖ គណនីហិរញ្ញវត្ថុ .....	១៧
តារាង៨ ៖ ស្ថានភាពវិនិយោគអន្តរជាតិ .....	១៨
តារាង៩ ៖ ចំណូលក្រៅប្រទេស_បែងចែកតាមប្រភេទ .....	១៩
តារាង១០ ៖ អនុបាតជញ្ជីងទូទាត់ .....	២០
កំណត់បន្ទាញបច្ចេកទេស .....	២១

**កំណត់សម្គាល់ ៖**

ការសាកសួរព័ត៌មាន

ចំពោះព័ត៌មានបន្ថែមអំពីស្ថិតិជញ្ជីងទូទាត់ និងស្ថិតិដែលពាក់ព័ន្ធ សូមទាក់ទងលោក **គាន់ សុខាន់** ប្រធាននាយកដ្ឋានស្ថិតិ នៃអគ្គនាយកដ្ឋានបច្ចេកទេសធនាគារជាតិនៃកម្ពុជា តាមទូរស័ព្ទលេខ ៖ (៨៥៥) ៨៨៦ ២១១ ១២៣ ឬតាមអ៊ីម៉ែល [tsokhann@online.com.kh](mailto:tsokhann@online.com.kh)។

ការចេញផ្សាយលើកក្រោយ

ការចេញផ្សាយ

ពេលវេលាចេញផ្សាយ

ត្រីមាសទី៣ ឆ្នាំ២០១៨

ថ្ងៃទី២២ ខែធ្នូ ឆ្នាំ២០១៨

ការកែប្រែក្នុងការចេញផ្សាយលើកនេះ

កំណែ ៖

ការចេញផ្សាយលើកនេះ រាប់បញ្ចូលការកែតម្រូវទិន្នន័យមួយចំនួននៅក្នុងគណនីចរន្ត និងគណនីដើមទុននិងហិរញ្ញវត្ថុ។

ការកែតម្រូវក្នុងគណនីចរន្តរួមមាន i/. គណនីទំនិញ ii/. គណនីសេវា៖ ផ្នែកសេវាផ្សេងៗ (ឥណទាន) សេវាដឹកជញ្ជូន (ឥណពន្ធ) និងសេវាផ្សេងៗ (ឥណពន្ធ) iii/. គណនីចំណូល (ឥណពន្ធ)៖ ផ្នែកទូទាត់ប្រាក់បៀវត្សឲ្យនិយោជិត និង iv/. បង្វែរចរន្ត៖ ផ្នែកប្រាក់ទទួលបានពីបរទេស និងផ្សេងៗ (ឥណទាន) និងផ្នែករដ្ឋាភិបាលទូទៅ (ឥណពន្ធ) ក្នុងត្រីមាសទី១ ឆ្នាំ២០១៨។

ការកែតម្រូវក្នុងគណនីដើមទុន និងហិរញ្ញវត្ថុរួមមាន i/. គណនីវិនិយោគផ្ទាល់ និងវិនិយោគលើផលបត្រ ក្នុងត្រីមាសទី១ ឆ្នាំ២០១៨ និង ii/. គណនីវិនិយោគផ្ទាល់នៅប្រទេសកម្ពុជា និងវិនិយោគផ្សេងទៀត ក្នុងទ្រព្យអកម្មបរទេស ក៏ត្រូវបានកែតម្រូវចាប់ពីត្រីមាសទី១ ឆ្នាំ២០១០ ដល់ត្រីមាសទី១ ឆ្នាំ២០១៨ ផងដែរ។

ការកែប្រែទាំងនេះ ត្រូវបានធ្វើឡើងដោយសារការប្តូរប្រភពទិន្នន័យ និងវិធីសាស្ត្រចងក្រង។

ការកែតម្រូវទាំងនេះ បានធ្វើឱ្យមានការប្រែប្រួលទិន្នន័យស្ថានភាពវិនិយោគអន្តរជាតិ និងបំណុលក្រៅប្រទេស។

ការកែប្រែក្នុងការចេញផ្សាយលើកក្រោយ

ការកែប្រែនឹងត្រូវបានរៀបចំធ្វើឡើងផងដែរ ចំពោះសមាសភាគមួយចំនួនផ្សេងទៀត នៃស្ថិតិជញ្ជីងទូទាត់ ដោយយោងទៅតាមការកែតម្រូវពីប្រភពទិន្នន័យ។

អក្សរកាត់

**BOP** ជញ្ជីងទូទាត់

**NBC** ធនាគារជាតិនៃកម្ពុជា

**n.i.e** មិនមានរាប់បញ្ចូលនៅកន្លែងផ្សេងទៀត

**NIS** វិទ្យាស្ថានជាតិស្ថិតិ

ការតម្រឹមតួលេខ

ភាពខ្វះចន្លោះដោយអន្លើរវាងចំនួនសរុប និងផលបូកក្នុងការបោះពុម្ពផ្សាយលើកនេះ បណ្តាលមកពីការតម្រឹមតួលេខ។

ឯកតារូបិយវត្ថុ

១ ប៊ីលានរៀល = ១.០០០.០០០.០០០ រៀល។

# ផ្នែកសំខាន់ៗ

## សមាសភាគគណនី:

គណនីប្រភេទ	ត្រី.២-១៦	ត្រី.៣-១៦	ត្រី.៤-១៦	ត្រី.១-១៧	ត្រី.២-១៧	ត្រី.៣-១៧	ត្រី.៤-១៧	ត្រី.១-១៨	ត្រី.២-១៨	បម្រែបម្រួលជា % ត្រី.២-១៨/ត្រី.១-១៨	បម្រែបម្រួលជា % ត្រី.២-១៨/ត្រី.២-១៧
<b>គណនីចរន្ត</b>											
សមតុល្យគណនីទំនិញ	-៤.៣៦២	-២.៧៧៦	-៤.៧៧៥	-៤.៧៩៩	-៤.១៣០	-៣.៧៧៤	-៤.៦០៦	-៥.៦៦០	-៥.៦៧៨	០,៣	៣៧,៥
សេវា (សុទ្ធ)	១.០០៣	១.៣២១	២.១០៨	២.៤២៩	១.៥០១	១.៤៧៨	២.១៨៧	២.៨១៧	១.៨២៣	-៣៥,៣	២១,៥
ប្រាក់ចំណូល (សុទ្ធ)	-១.០៦១	-៩៩៥	-៨១៨	-១.១៨២	-១.០៤៦	-១.១៣៥	-១.០២៥	-១.១៣៦	-១.០៦៨	-៦,០	២,០
បង្វែរចរន្ត (សុទ្ធ)	១.៥៧៤	១.៥៧៧	១.៥៩១	១.៧៨០	១.៧៣៦	១.៧២១	១.៦៥៣	១.៧០៥	១.៦៧១	-២,០	-៣,៨
សមតុល្យគណនីចរន្ត	-២.៨៤៦	-៨៧៤	-១.៩០២	-១.៧៧២	-១.៩៣៩	-១.៧១៤	-១.៧៩០	-២.២៧៣	-៣.២៤២	៤៣,១	៦៧,៧
<b>គណនីដើមទុន និងហិរញ្ញវត្ថុ</b>											
សមតុល្យគណនីដើមទុន	២៥៧	២៩០	២៨៦	២៣៨	២៤០	២៤៣	២៣៩	១៩៧	២០០	១,៧	-១៦,៦
សមតុល្យគណនីហិរញ្ញវត្ថុ	២.៣៥៤	៦២៨	១.៦០៣	១.២៧៦	១.៥៧១	១.២០១	១.៩០៤	១.៧៧០	២.៤០១	៥៨,២	៧៨,៣
<b>ស្ថានភាពវិនិយោគអន្តរជាតិ</b>											
ស្ថានភាពវិនិយោគអន្តរជាតិ(សុទ្ធ)	-៤៥.៤៩១	-៤៦.៥៣៣	-៤៤.៧៣៦	-៦០.២៨៨	-៦២.២៥២	-៦៥.៣៧៤	-៦៤.០០៦	-៧០.២៥៤	-៧២.៤៨៩	៣,២	១៦,៤

## ចំណុចគន្លឹះ:

សមតុល្យគណនីចរន្តនៃជញ្ជីងទូទាត់របស់ប្រទេសកម្ពុជាមានឱនភាពចំនួន ៣.២៥២ ប៊ីលានរៀល ក្នុងត្រីមាសទី២ ឆ្នាំ២០១៨ ស្មើនឹង ១៣.១% នៃផលិតផលក្នុងស្រុកសរុប (ផ.ស.ស.)។ ឱនភាពសមតុល្យគណនីចរន្តបានកើនឡើងចំនួន ៩៧៩ ប៊ីលានរៀល (៤៣,១%) ធៀបនឹងត្រីមាសមុន បណ្តាលមកពីការថយចុះ ៣៥,៣% នៃអតិរេកគណនីសេវាសុទ្ធ និង ២% នៃអតិរេកគណនីបង្វែរចរន្តសុទ្ធ។ ធៀបនឹងត្រីមាសដូចគ្នានៃឆ្នាំកន្លងទៅ ឱនភាពគណនីចរន្តក្នុងត្រីមាសនេះបាន កើនឡើង ៦៧,៧% ពី ១.៩៣៩ ប៊ីលានរៀល។

រូបទី១ ៖ សមាសភាគគណនីចរន្ត

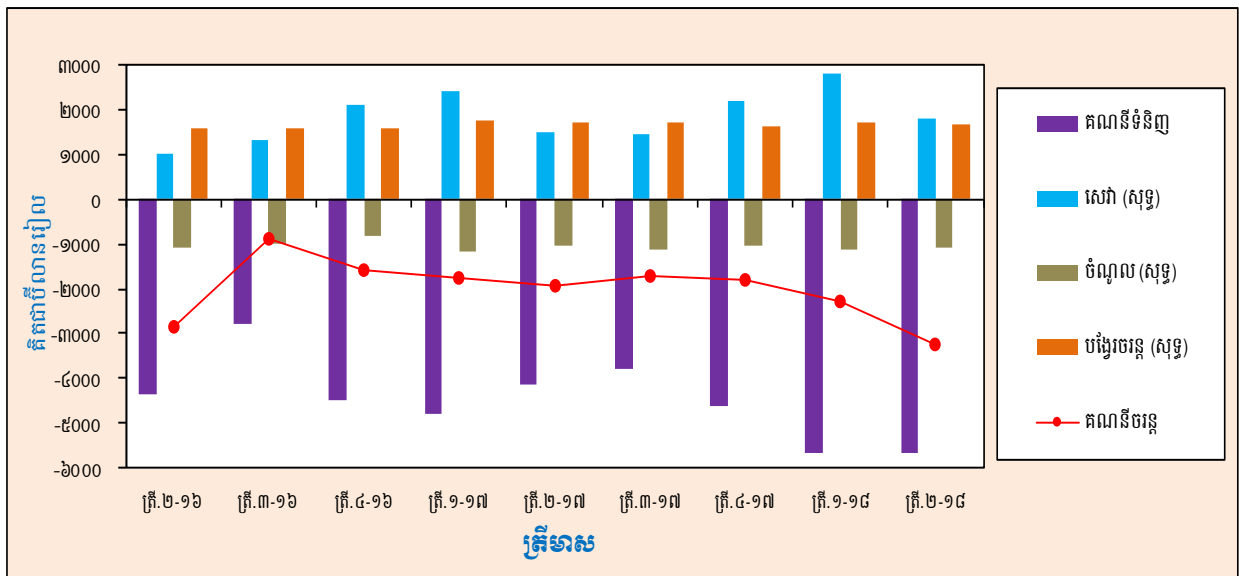

សមតុល្យគណនីដើមទុនមានអតិរេកចំនួន ២០០ ប៊ីលានរៀល ក្នុងត្រីមាសទី២ ឆ្នាំ២០១៨ បានកើនឡើង ១,៧% ធៀបនឹងអតិរេកចំនួន ១៩៧ ប៊ីលានរៀល ក្នុងត្រីមាសមុន ប៉ុន្តែបានថយចុះ ១៦,៦% ពីអតិរេកចំនួន ២៤០ ប៊ីលានរៀល ក្នុងត្រីមាសទី២ ឆ្នាំ២០១៧។ សមតុល្យគណនីហិរញ្ញវត្ថុមានលំហូរចូលសុទ្ធចំនួន ២.៤០១ ប៊ីលានរៀល បានកើនឡើង ចំនួន ១.០៣០ ប៊ីលានរៀល (៥៨,២%) និង ១.២៣០ ប៊ីលានរៀល (៧៨,៣%) ពីលំហូរចូលសុទ្ធចំនួន ១.៣៧០ ប៊ីលានរៀល ក្នុងត្រីមាសទី១ ឆ្នាំ២០១៨ និង ១.៥៧១ ប៊ីលានរៀល ក្នុងត្រីមាសទី២ ឆ្នាំ២០១៧ រៀងគ្នា។

គិតត្រឹមចុងត្រីមាសទី២ ឆ្នាំ២០១៨ ស្ថានភាពវិនិយោគអន្តរជាតិរបស់ប្រទេសកម្ពុជា បានបង្ហាញពីទ្រព្យអកម្ម បរទេសសុទ្ធចំនួន ៧២.៤៨៩ ប៊ីលានរៀល បានកើនឡើង ៣,២% ពី ៧០.២៥៤ ប៊ីលានរៀល ក្នុងត្រីមាសមុន និង ១៦,៤% ពី ៦២.២៥២ ប៊ីលានរៀល ក្នុងត្រីមាសទី២ ឆ្នាំ២០១៧។

# ការវិនិយោគលើការដាំស្ពាន

## គណនីចរន្ត

ក្នុងត្រីមាសទី២ ឆ្នាំ២០១៨ សមតុល្យគណនីចរន្តមានឱនភាពចំនួន ៣.២៥២ ប៊ីលានរៀល បានកើនឡើងចំនួន ៩៧៩ ប៊ីលានរៀល (៤៣,១%) ពីឱនភាពចំនួន ២.២៧៣ ប៊ីលានរៀល ក្នុងត្រីមាសមុន។ ការកើនឡើងឱនភាពគណនីចរន្តនេះ ជាលទ្ធផលបណ្តាលមកពីការថយចុះចំនួន ៩៩៤ ប៊ីលានរៀល (៣៥,៣%) នៃអតិរេកគណនីសេវាសុទ្ធ និង ៣៥ ប៊ីលានរៀល (២%) នៃអតិរេកគណនីបង្វែរចរន្តសុទ្ធ។ ធៀបនឹងត្រីមាសដូចគ្នានៃឆ្នាំកន្លងទៅ ឱនភាពគណនីចរន្តបានកើនឡើង ១.៣១៣ ប៊ីលានរៀល (៦៧,៧%) ពី ១.៩៣៩ ប៊ីលានរៀល។

## ទំនិញ

សមតុល្យគណនីទំនិញមានឱនភាពចំនួន ៥.៦៧៨ ប៊ីលានរៀល ក្នុងត្រីមាសទី២ ឆ្នាំ២០១៨ បានកើនឡើងចំនួន ១៨ ប៊ីលានរៀល (០,៣%) និង ១.៥៤៨ ប៊ីលានរៀល (៣៧,៥%) ធៀបនឹងឱនភាពចំនួន ៥.៦៦០ ប៊ីលានរៀល ក្នុងត្រីមាសទី១ ឆ្នាំ២០១៨ និង ៤.១៣០ ប៊ីលានរៀល ក្នុងត្រីមាសទី២ ឆ្នាំ២០១៧ រៀងគ្នា។

## រូបទី២ ៖ ការនាំចេញ និងការនាំចូល

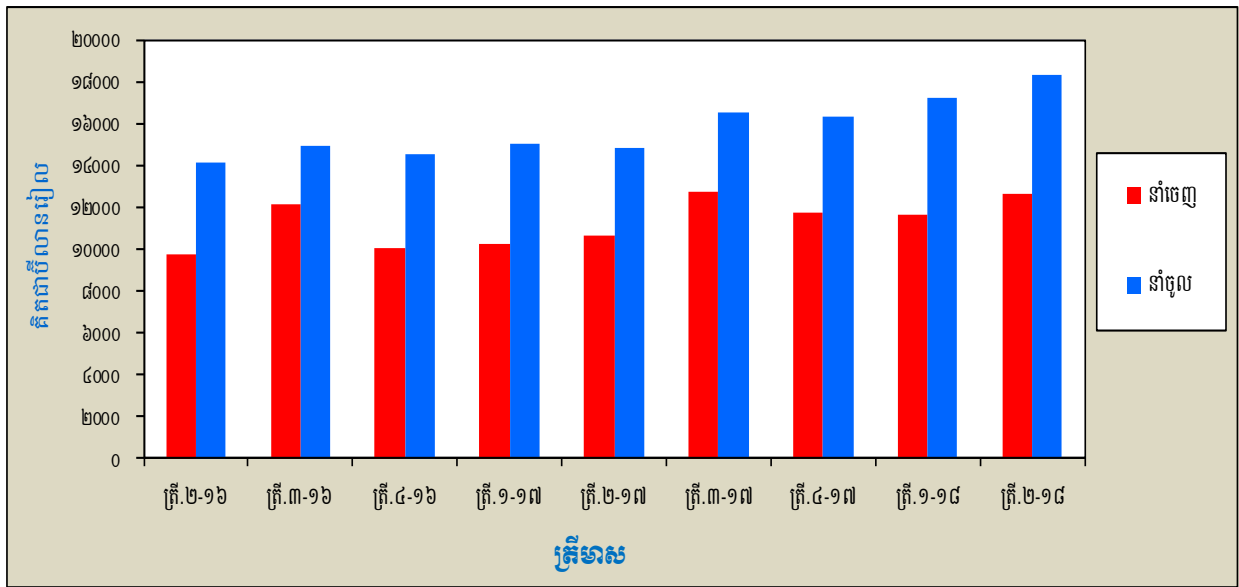

ការនាំចេញមានចំនួន ១២.៦៥១ ប៊ីលានរៀល ក្នុងត្រីមាសទី២ ឆ្នាំ២០១៨ បានកើនឡើងចំនួន ១.០៣៧ ប៊ីលានរៀល (៨,៩%) ពី ១១.៦១៤ ប៊ីលានរៀល ក្នុងត្រីមាសមុន ជាចម្បងបណ្តាលមកពីការកើនឡើងការនាំចេញ សម្លៀកបំពាក់និងស្បែកជើងចំនួន ៧៤៦ ប៊ីលានរៀល (៨,៩%)។ ទោះយ៉ាងនេះក្តី ការកើនឡើងនេះត្រូវបានដាច់ទាត់មួយផ្នែកវិញដោយការថយចុះនៃការនាំចេញ ផលិតផលកសិកម្ម ១០០ ប៊ីលានរៀល (១៥,២%) កៅស៊ូនិងផលិតផលកៅស៊ូ ៦១ ប៊ីលានរៀល (២៩,២%) ទោចក្រយាន ៣៧ ប៊ីលានរៀល (៨,៦%) និង បរិក្ខារអគ្គិសនីនិងគ្រឿងបន្លាស់ចម្បង ៦ ប៊ីលានរៀល (២,៦%)។ ធៀបនឹងត្រីមាសទី២ ឆ្នាំ២០១៧ ការនាំចេញបានកើនឡើង ១.៩៦៥ ប៊ីលានរៀល (១៨,៤%) ពី ១០.៦៨៧ ប៊ីលានរៀល។

ក្នុងពេលដូចគ្នានេះ ការនាំចូលសរុបមានចំនួន ១៨.៣២៩ ប៊ីលានរៀល បានកើនឡើងចំនួន ១.០៥៥ ប៊ីលានរៀល (៦,១%) ពី ១៧.២៧៤ ប៊ីលានរៀល ក្នុងត្រីមាសទី១ ឆ្នាំ២០១៨។ ការកើនឡើងនេះបណ្តាលមកពីការកើនឡើង ការនាំចូល វត្ថុធាតុដើមសម្រាប់វិស័យកាត់ដេរសម្លៀកបំពាក់ ៩៤៥ ប៊ីលានរៀល (២៥,៣%) និង អាហារនិងភេសជ្ជៈ ៤២ ប៊ីលានរៀល (៥,២%)។ ធៀបនឹងត្រីមាសទី២ ឆ្នាំ២០១៧ ការនាំចូលបានកើនឡើង ៣.៥១៣ ប៊ីលានរៀល (២៣,៧%) ពី ១៤.៨១៦ ប៊ីលានរៀល។

**សេវា**

សមតុល្យគណនីសេវាមានអតិរេកចំនួន ១.៨២៣ ប៊ីលានរៀល ក្នុងត្រីមាសទី២ ឆ្នាំ២០១៨ បានថយចុះចំនួន ៩៩៤ ប៊ីលានរៀល (៣៥,៣%) ពី ២.៨១៧ ប៊ីលានរៀល ក្នុងត្រីមាសមុន ប៉ុន្តែបានកើនឡើងចំនួន ៣២២ ប៊ីលានរៀល (២១,៥%) ពីអតិរេក ១.៥០១ ប៊ីលានរៀល ក្នុងត្រីមាសទី២ ឆ្នាំ២០១៧។

សេវា (ឥណទាន) មានចំនួន ៥.០៦៧ ប៊ីលានរៀល បានថយចុះចំនួន ៧៦៧ ប៊ីលានរៀល (១៣,១%) ដោយសារការថយចុះចំនួន ៧៥៨ ប៊ីលានរៀល (១៦,១%) នៃសេវាធ្វើដំណើរ និង ៩៧ ប៊ីលានរៀល (១៣,៣%) នៃសេវាដឹកជញ្ជូន។ ទោះយ៉ាងនេះក្តី ការថយចុះនេះត្រូវបានផ្តាច់ទាត់មួយផ្នែកវិញដោយការកើនឡើងចំនួន ៨៨ ប៊ីលានរៀល (២២%) នៃសេវាផ្សេងៗ ជាចម្បងគឺសេវាពាណិជ្ជកម្មផ្សេងៗ។ ធៀបនឹងត្រីមាសទី២ ឆ្នាំ២០១៧ គណនីសេវា (ឥណទាន) បានកើនឡើង ៨៧២ ប៊ីលានរៀល (២០,៨%) ពីអតិរេក ៤.១៩៥ ប៊ីលានរៀល។

សេវា (ឥណទាន) មានចំនួន ៣.២៤៤ ប៊ីលានរៀល បានកើនឡើងចំនួន ២២៨ ប៊ីលានរៀល (៧,៦%) ពី ៣.០១៦ ប៊ីលានរៀល ក្នុងត្រីមាសមុន ជាចម្បងដោយសារការកើនឡើង សេវាធ្វើដំណើរ ១២៤ ប៊ីលានរៀល (១៥,៨%) សេវាផ្សេងៗ ៨៨ ប៊ីលានរៀល (១២,២%) និងសេវាដឹកជញ្ជូន ១៦ ប៊ីលានរៀល (១,១%)។ ធៀបនឹងត្រីមាសដូចគ្នានៃឆ្នាំកន្លងទៅ គណនីសេវា (ឥណទាន) បានកើនឡើង ៥៤៩ ប៊ីលានរៀល (២០,៤%) ពី ២.៦៩៥ ប៊ីលានរៀល។

**រូបទី៣ ៖ សេវា (ឥណទាន និងឥណទាន)**

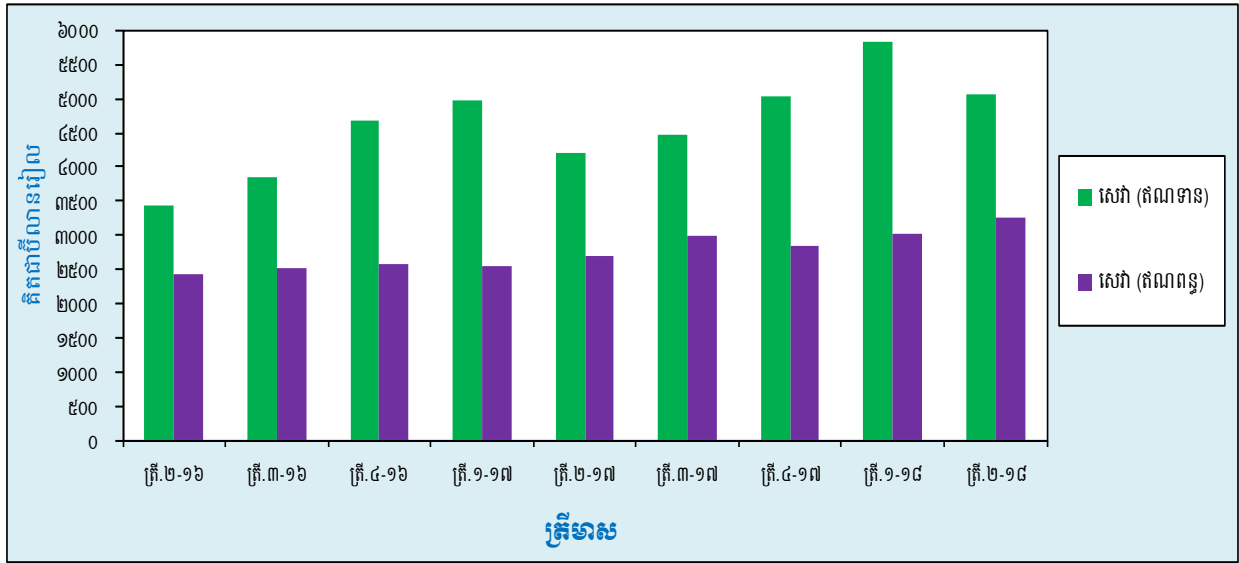

**ប្រាក់ចំណូល**

គណនីប្រាក់ចំណូលសុទ្ធមានឱនភាពចំនួន ១.០៦៨ ប៊ីលានរៀល ក្នុងត្រីមាសទី២ ឆ្នាំ២០១៨ បានថយចុះចំនួន ៦៩ ប៊ីលានរៀល (៦%) ពី ១.១៣៦ ប៊ីលានរៀល ក្នុងត្រីមាសមុន ប៉ុន្តែបានកើនឡើងចំនួន ២១ ប៊ីលានរៀល (២%) ពី ១.០៤៦ ប៊ីលានរៀល ក្នុងត្រីមាសទី២ ឆ្នាំ២០១៧។

ប្រាក់ចំណូល (ឥណទាន) មានចំនួន ៥២៩ ប៊ីលានរៀល ក្នុងត្រីមាសទី២ ឆ្នាំ២០១៨ បានកើនឡើងចំនួន ៣៧ ប៊ីលានរៀល (៧,៥%) ពី ៤៩២ ប៊ីលានរៀល ក្នុងត្រីមាសមុន។ សមាសធាតុចម្បងៗដែលបណ្តាលឱ្យមានការកើនឡើងនេះគឺ ការកើនឡើងនៃការទូទាត់ប្រាក់បៀវត្សឱ្យនិយោជិត ២៨ ប៊ីលានរៀល (៩,៦%) និងចំណូលពីការវិនិយោគ ៩ ប៊ីលានរៀល (៤,៣%)។ ធៀបនឹងត្រីមាសទី២ ឆ្នាំ២០១៧ ប្រាក់ចំណូល (ឥណទាន) បានកើនឡើង ១០០ ប៊ីលានរៀល (២៣,៤%) ពី ៤២៩ ប៊ីលានរៀល។

ប្រាក់ចំណូល (ឥណទាន) មានចំនួន ១.៥៩៦ ប៊ីលានរៀល ក្នុងត្រីមាសទី២ ឆ្នាំ២០១៨ បានថយចុះចំនួន ៣២ ប៊ីលានរៀល (២%)។ ការថយចុះនៃប្រាក់ចំណូល (ឥណទាន) ជាលទ្ធផលមកពីការថយចុះ ៣៨ ប៊ីលានរៀល (២,៦%) នៃចំណូលពីការវិនិយោគក្នុងប្រទេស។ ទោះយ៉ាងនេះក្តី ការថយចុះនេះត្រូវបានផ្តាច់ទាត់មួយផ្នែកវិញដោយការកើនឡើងចំនួន





# គណនីដើមទុន និងហិរញ្ញវត្ថុ

## គណនីដើមទុន

ក្នុងត្រីមាសទី២ ឆ្នាំ២០១៨ ប្រទេសកម្ពុជាមានអតិរេកសមតុល្យគណនីដើមទុនចំនួន ២០០ ប៊ីលានរៀល បានកើនឡើងចំនួន ៣ ប៊ីលានរៀល (១,៧%) ធៀបនឹងអតិរេក ១៩៧ ប៊ីលានរៀល ក្នុងត្រីមាសមុន ប៉ុន្តែបានថយចុះចំនួន ៤០ ប៊ីលានរៀល (១៦,៦%) ធៀបនឹង ២៤០ ប៊ីលានរៀល ក្នុងត្រីមាសទី២ ឆ្នាំ២០១៧។

រូបទី៦ ៖ គណនីដើមទុន និងហិរញ្ញវត្ថុ

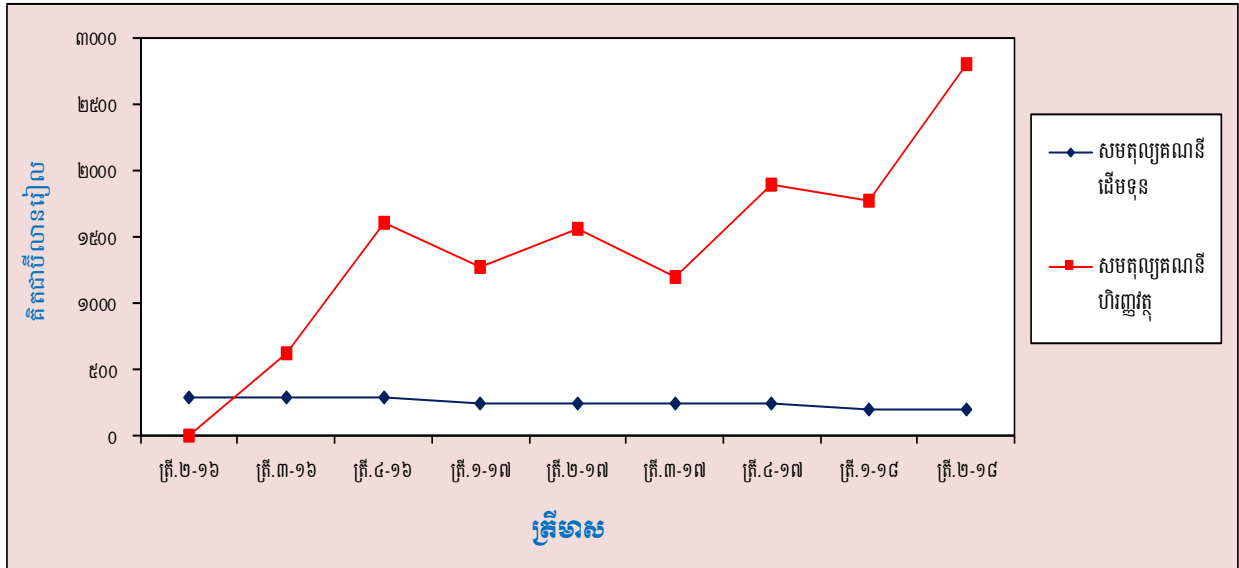

## គណនីហិរញ្ញវត្ថុ

ក្នុងត្រីមាសទី២ ឆ្នាំ២០១៨ សមតុល្យគណនីហិរញ្ញវត្ថុបន្តមានលំហូរចូលសុទ្ធចំនួន ២.៨០១ ប៊ីលានរៀល បានកើនឡើងចំនួន ១.០៣០ ប៊ីលានរៀល (៥៨,២%) និង ១.២៣០ ប៊ីលានរៀល (៧៨,៣%) ពីលំហូរចូលសុទ្ធ ១.៧៧០ ប៊ីលានរៀល ក្នុងត្រីមាសមុន និង ១.៥៧១ ប៊ីលានរៀល ក្នុងត្រីមាសទី២ ឆ្នាំ២០១៧ រៀងគ្នា។

វិនិយោគផ្ទាល់ មានលំហូរចូលសុទ្ធចំនួន ៣.១៩០ ប៊ីលានរៀល បានថយចុះពី ៣.១៩២ ប៊ីលានរៀល ក្នុងត្រីមាសមុន ជាលទ្ធផលមកពីការកើនឡើងវិនិយោគផ្ទាល់នៅក្រៅប្រទេស។ ធៀបនឹងត្រីមាសទី២ ឆ្នាំ២០១៧ គណនីនេះបានកើនឡើង ៨៨០ ប៊ីលានរៀល (៣៨,១%) ពីលំហូរចូលសុទ្ធចំនួន ២.៣១០ ប៊ីលានរៀល។

វិនិយោគផ្ទាល់បរទេសនៅកម្ពុជាមានចំនួន ៣.៣៦៦ ប៊ីលានរៀល ក្នុងត្រីមាសទី២ ឆ្នាំ២០១៨ បានកើនឡើងចំនួន ៧៥ ប៊ីលានរៀល (២,៣%) ពី ៣.២៩១ ប៊ីលានរៀល ក្នុងត្រីមាសមុន។ ការកើនឡើងនេះ បណ្តាលមកពីការកើនឡើង ៤៣ ប៊ីលានរៀល (៧,៦%) នៃប្រាក់ចំណេញដែលវិនិយោគបន្ត និង ៣២ ប៊ីលានរៀល (១,២%) នៃហ៊ុនវិនិយោគ។ ធៀបនឹងត្រីមាសដូចគ្នានៃឆ្នាំកន្លងទៅ វិនិយោគផ្ទាល់បរទេសនៅកម្ពុជា បានកើនឡើង ៩៤០ ប៊ីលានរៀល (៣៨,៧%) ពី ២.៤២៦ ប៊ីលានរៀល។

វិនិយោគផ្សេងទៀត បានបង្ហាញពីលំហូរចូលសុទ្ធចំនួន ១.១១០ ប៊ីលានរៀល ក្នុងត្រីមាសទី២ ឆ្នាំ២០១៨ ប្តូរពីលំហូរចេញសុទ្ធចំនួន ១.១១០ ប៊ីលានរៀល ក្នុងត្រីមាសមុន។ ធៀបនឹងត្រីមាសដូចគ្នានៃឆ្នាំកន្លងទៅ គណនីនេះបានថយចុះ ៤១០ ប៊ីលានរៀល (២៧%) ពីលំហូរចូលសុទ្ធចំនួន ១.៥២០ ប៊ីលានរៀល។

ក្នុងអំឡុងពេលដូចគ្នានេះ ទ្រព្យសកម្មជាទុនបម្រុងបរទេស បង្ហាញពីលំហូរចេញសុទ្ធចំនួន ១.៤៩១ ប៊ីលានរៀល បានកើនឡើងចំនួន ១.១៨៥ ប៊ីលានរៀល ពី ៣០៦ ប៊ីលានរៀល ក្នុងត្រីមាសទី១ ឆ្នាំ២០១៨។ ធៀបនឹងត្រីមាសទី២ ឆ្នាំ២០១៧ គណនីនេះ បានថយចុះ ៧៦៥ ប៊ីលានរៀល (៣៣,៩%) ពីលំហូរចេញសុទ្ធចំនួន ២.២៥៦ ប៊ីលានរៀល។

**រូបទី៧៖ សមាសភាគគណនីហិរញ្ញវត្ថុ**

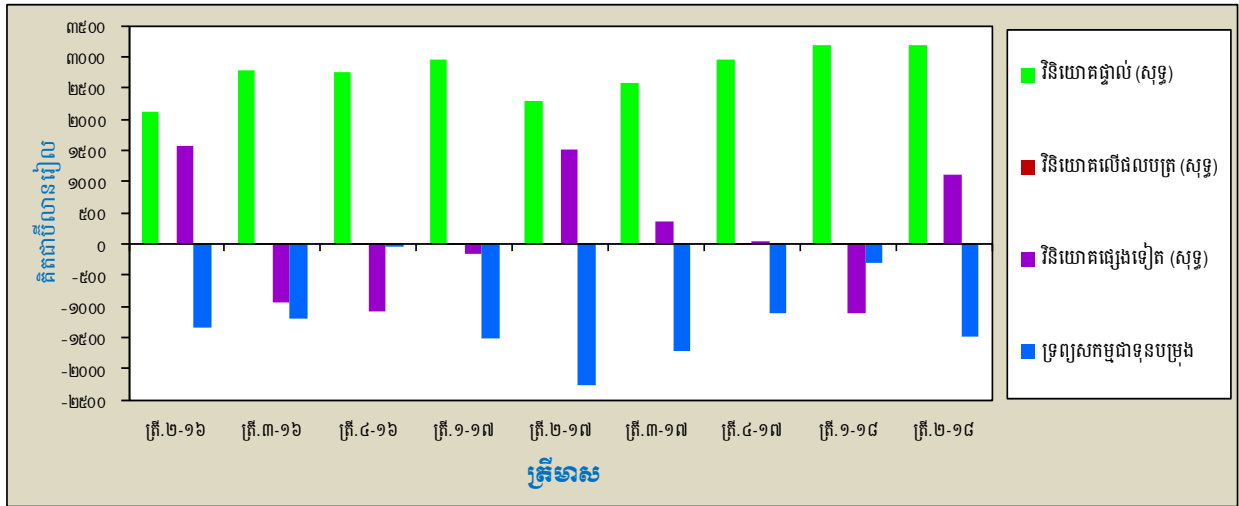

**ស្ថានភាពវិនិយោគអន្តរជាតិ**

គិតត្រឹមចុងត្រីមាសទី២ ឆ្នាំ២០១៨ ស្ថានភាពវិនិយោគអន្តរជាតិរបស់ប្រទេសកម្ពុជា បានបង្ហាញថាទ្រព្យអកម្មបរទេសសុទ្ធមានចំនួន ៧២.៤៨៩ ប៊ីលានរៀល បានកើនឡើងចំនួន ២.២៣៤ ប៊ីលានរៀល (៣,២%) ពី ៧០.២៥៤ ប៊ីលានរៀល ក្នុងត្រីមាសទី១ ឆ្នាំ២០១៨ និង ១០.២៣៦ ប៊ីលានរៀល (១៦,៤%) ធៀបនឹងទ្រព្យអកម្មបរទេសសុទ្ធចំនួន ៦២.២៥២ ប៊ីលានរៀល ក្នុងត្រីមាសទី២ ឆ្នាំ២០១៧។

ទ្រព្យសកម្មបរទេសរបស់ប្រទេសកម្ពុជាមានចំនួន ៧៦.៧៨៧ ប៊ីលានរៀល គិតត្រឹមចុងត្រីមាសទី២ ឆ្នាំ២០១៨ បានកើនឡើងចំនួន ៦៨១ ប៊ីលានរៀល (០,៩%) ពី ៧៦.១០៦ ប៊ីលានរៀល ក្នុងត្រីមាសមុន។ ការកើនឡើងនេះបណ្តាលមកពីការកើនឡើង ១.២០២ ប៊ីលានរៀល (៣,៤%) នៃទ្រព្យសកម្មជាទុនបម្រុងបរទេស និង ២២៣ ប៊ីលានរៀល (៧,៤%) នៃការវិនិយោគផ្ទាល់នៅក្រៅប្រទេស។ ទោះយ៉ាងនេះក្តី ការកើនឡើងនេះត្រូវបានដាច់ទាត់មួយផ្នែកវិញដោយការថយចុះចំនួន ៧៨៦ ប៊ីលានរៀល (២,២%) នៃការវិនិយោគផ្សេងទៀត។ ធៀបនឹងត្រីមាសដូចគ្នានៃឆ្នាំកន្លងទៅ ទ្រព្យសកម្មបរទេសបានកើនឡើង ៥.០០៣ ប៊ីលានរៀល (៧%) ពី ៧១.៧៨៣ ប៊ីលានរៀល។

**រូបទី៨៖ សមាសភាគស្ថានភាពវិនិយោគអន្តរជាតិ**

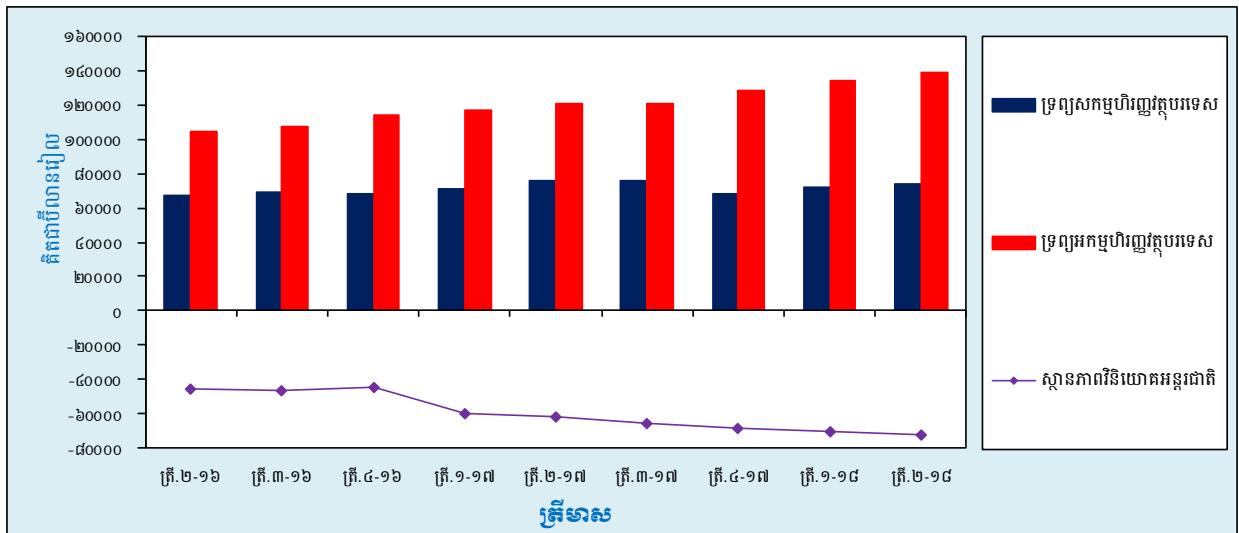

ទ្រព្យអកម្មបរទេសរបស់ប្រទេសកម្ពុជាមានចំនួន ១៤៩.២៧៥ ប៊ីលានរៀល គិតត្រឹមចុងត្រីមាសទី២ ឆ្នាំ២០១៨ បានកើនឡើងចំនួន ២.៩១៥ ប៊ីលានរៀល (២%) ពី ១៤៦.៣៦០ ប៊ីលានរៀល ក្នុងត្រីមាសមុន ជាលទ្ធផលនៃការកើនឡើង ការវិនិយោគផ្ទាល់នៅកម្ពុជា ២.៣៧៤ ប៊ីលានរៀល (២,៧%) និង វិនិយោគផ្សេងទៀតនៅកម្ពុជា ៥៤១ ប៊ីលានរៀល (០,៩%)។ ធៀបនឹងត្រីមាសទី២ ឆ្នាំ២០១៧ ទ្រព្យអកម្មបរទេសរបស់ប្រទេសកម្ពុជាបានកើនឡើង ១៥.២៣៩ ប៊ីលានរៀល (១១,៤%) ពី ១៣៤.០៣៦ ប៊ីលានរៀល។



# ជំពូកទី១ របស់ប្រទេសកម្ពុជា ( គិតជាប៊ីលានរៀល )

ត្រីមាសទី២ ឆ្នាំ២០១៨

ការប្រែប្រួលនៃស្តង់ដារប្រែប្រួល	ត្រី.២-១៦	ត្រី.៣-១៦	ត្រី.៤-១៦	ត្រី.១-១៧	ត្រី.២-១៧	ត្រី.៣-១៧	ត្រី.៤-១៧	ត្រី.១-១៨	ត្រី.២-១៨	បម្រែបម្រួលជាភាគរយ	
										ត្រី.២-១៦/ត្រី.១-១៨	ត្រី.២-១៦/ត្រី.២-១៧
<b>គណនីចរន្ត</b>											
<b>ទំនិញ</b>											
នាំចេញ-fob	៩.៧៤២	១២.១២៧	១០.០៣៣	១០.២៤៧	១០.៦៨៧	១២.៧៩៩	១១.៧៣៩	១១.៦១៤	១២.៦៩១	៤,៩	១៨,៤
នាំចូល-fob	-១៤.១០៤	-១៤.៩០៣	-១៤.៩០៨	-១៥.០៤៦	-១៤.៨១៦	-១៦.៥៦៩	-១៦.៣៤១	-១៧.២៧៤	-១៨.៣២៩	៦,១	២៣,៧
សមតុល្យទំនិញ	-៤.៣៦២	-២.៧៧៦	-៤.៨៧៥	-៤.៧៩៩	-៤.១៣០	-៣.៧៧០	-៤.៦០២	-៥.៦៦០	-៥.៦៣៨	០,៣	៣៧,៥
<b>សេវា</b>											
ឥណទាន	៣.៤៤៤	៣.៤៤១	៤.៦៧១	៤.៩៧៣	៤.១៩៩	៤.៤៦២	៥.០២១	៥.៨៣៤	៥.០៦៧	-១៣,១	២០,៨
ឥណទាន	-២.៤៤៤	-២.៥២០	-២.៥៦៤	-២.៥៤៣	-២.៦៩៩	-២.៩៤៤	-២.៨៣៣	-៣.០១៦	-៣.២៤៤	៧,៦	២០,៤
សេវា (សុទ្ធ)	១.០០០	១.៣២១	២.១០៧	២.៤៣០	១.៥០០	១.៥១៨	២.១៨៨	២.៨១៨	១.៨២៣	-៣៥,៣	២១,៥
<b>ប្រាក់ចំណូល</b>											
ឥណទាន	៣៧២	៤០៨	៣៩០	៤២០	៤២៩	៤៧៤	៤៦៦	៤៩២	៥២៩	៧,៥	២៣,៤
ឥណទាន	-១.៤៣៣	-១.៤០៣	-១.២០៨	-១.៦០២	-១.៤៧៥	-១.៦១៣	-១.៤៩១	-១.៦២៨	-១.៥៩៦	-២,០	៨,២
ប្រាក់ចំណូល (សុទ្ធ)	-១.០៦១	-៩៩៥	-៨១៨	-១.១៨២	-១.០៤៦	-១.១៣៩	-១.០២៥	-១.១៣៦	-១.០៦៧	-៦,០	២,០
<b>បង្កើន ចរន្ត</b>											
ឥណទាន	១.៧៤០	១.៧៥០	១.៧៧៣	១.៩២៨	១.៨៥៤	១.៨៧៧	១.៨២២	១.៨៣៣	១.៨១២	-១,២	-២,៣
ឥណទាន	-១៦៦	-១៧៤	-១៨២	-១៤៨	-១១៨	-១៥៦	-១៦៩	-១២៧	-១៤១	១០,៦	១៩,៧
បង្កើន ចរន្ត (សុទ្ធ)	១.៥៧៤	១.៥៧៦	១.៥៩១	១.៧៨០	១.៧៣៦	១.៧២១	១.៦៥៣	១.៧០៦	១.៦៧១	-២,០	-៣,៤
<b>សមតុល្យគណនីចរន្ត</b>	-២.៨៤៦	-៨៧៤	-១.៥៩៥	-១.៧៧២	-១.៩៣៩	-១.៧១៤	-១.៧៩០	-២.២៧៣	-៣.២៥២	៤៣,១	៦៧,៧
<b>គណនីដើមទុន</b>											
ឥណទាន	២៨៧	២៩០	២៨៦	២៣៨	២៤០	២៤៣	២៣៩	១៩៧	២០០	១,៧	-១៦,៦
ឥណទាន	គ្មាន	គ្មាន	គ្មាន	គ្មាន	គ្មាន	គ្មាន	គ្មាន	គ្មាន	គ្មាន	--	--
<b>សមតុល្យគណនីដើមទុន</b>	២៨៧	២៩០	២៨៦	២៣៨	២៤០	២៤៣	២៣៩	១៩៧	២០០	១,៧	-១៦,៦
<b>គណនីហិរញ្ញវត្ថុ</b>											
វិនិយោគផ្ទាល់ (សុទ្ធ)	២.១៣២	២.៧៧៥	២.៧៤៩	២.៩៥៤	២.៣១០	២.៥៨៥	២.៩៧០	៣.១៩២	៣.១៩០	-០,១	៣៨,១
វិនិយោគលើឥណទាន (សុទ្ធ)	--	-១	-៨	-១១	-៣	-៤	-៤	-៥	-៨	៥០,៣	--
វិនិយោគផ្សេងទៀត (សុទ្ធ)	១.៥៦៩	-៩៥៤	-១.០៩១	-១៥២	១.៥២០	៣៥០	៤២	-១.១១០	១.១១០	--	-២៧,០
ទ្រព្យសកម្មជាទុនប្រុងបរទេស*	-១.៣៤៧	-១.១៩២	-៤៨	-១.៥១៥	-២.២៥៦	-១.៧៣០	-១.១០៥	-៣០៦	-១.៤៩១	--	-៣៣,៩
<b>សមតុល្យគណនីហិរញ្ញវត្ថុ</b>	២.៣០៧	១.៥២៨	១.៦០៣	១.៣៧៦	១.៥៦២	១.២៧១	១.៨៥៧	១.៧៨៦	២.៧០១	៥៨,២	៧០,៣
<b>កំហុស និង វិវាទ</b>	២០៤	-៤៥	-២៩៤	២៥៨	១២៩	២៦៩	-៣៥៣	៣០៦	២៥១	-១៧,៩	--
<b>ស្ថានភាពចរន្តយោគសរុប</b>											
<b>ស្ថានភាពចរន្តយោគសរុប (សុទ្ធ)</b>	-៤៥.៨៩១	-៤៦.៥៣៣	-៤៤.៧៣៦	-៤០.២៨៨	-៤២.២៥២	-៤៥.៣៧៤	-៤៨.០០៦	-៥០.២៥៤	-៥២.៤៨៩	៣,២	១៦,៤

\*របបបញ្ចូលទុន និងសិទ្ធិដកតិរច្ឆន្ទ

**តារាង ១ ៖ តារាងសង្ខេបជំរឿនទូទាត់ (គិតជាប៊ីលានរៀល)**

សមាសធាតុសំខាន់ៗ	ត្រី.២-១៦	ត្រី.៣-១៦	ត្រី.៤-១៦	២០១៦	ត្រី.១-១៧	ត្រី.២-១៧	ត្រី.៣-១៧	ត្រី.៤-១៧	២០១៧	ត្រី.១-១៨	ត្រី.២-១៨
<b>គណនីចរន្ត</b>											
<b>ទំនិញ</b>											
នាំចេញ-fob	៩.៧៤២	១២.១២៧	១០.០៣៣	៤១.៦៦១	១០.២៤៧	១០.៦៨៧	១២.៧៩៥	១១.៧៣៥	៤៥.៤៦៤	១១.៦១៤	១២.៦៥១
នាំចូល-fob	-១៤.១០៤	-១៤.៩០៣	-១៤.៥០៨	-៥៧.២៣៨	-១៥.០៤៦	-១៤.៨១៦	-១៦.៥៦៩	-១៦.៣៤១	-៦២.៧៧៣	-១៧.២៧៤	-១៨.៣២៩
សមតុល្យកណ្តីទំនិញ	-៤.៣៦២	-២.៧៧៦	-៤.៤៧៥	-១៥.៥៧៧	-៤.៧៩៩	-៤.១៣០	-៣.៧៧៤	-៤.៦០៦	-១៧.៣០៩	-៥.៦៦០	-៥.៦៧៨
<b>សេវា</b>											
តំណទាន	៣.៤៤៤	៣.៨៤១	៤.៦៧១	១៦.៣៤០	៤.៩៧៣	៤.១៩៥	៤.៤៦២	៥.០២១	១៨.៦៥១	៥.៨៣៤	៥.០៦៧
តំណពន្ធ	-២.៤៤៤	-២.៥២០	-២.៥៦៤	-៩.៥៥៣	-២.៥៤៣	-២.៦៩៥	-២.៩៨៤	-២.៨៣៣	-១១.០៥៦	-៣.០១៦	-៣.២៤៤
សេវា (សុទ្ធ)	១.០០០	១.៣២១	២.១០៧	៦.៧៨៧	២.៤៣០	១.៥០០	១.៤៧៨	២.១៨៨	៧.៥៩៥	២.៨១៨	១.៨២៣
<i>សមតុល្យកណ្តីទំនិញ និង សេវា</i>	<b>-៣.៣៦២</b>	<b>-១.៤៥៥</b>	<b>-២.៣៦៨</b>	<b>-៩.០៩០</b>	<b>-២.៣៦៩</b>	<b>-២.៦២៦</b>	<b>-២.២៩៦</b>	<b>-២.៤១៨</b>	<b>-៩.៧១៤</b>	<b>-២.៨៤២</b>	<b>-៣.៨៥៥</b>
<b>ប្រាក់ មធ្យម</b>											
តំណទាន	៣៧២	៤០៨	៣៩០	១.៥២៩	៤២០	៤២៩	៤៧៤	៤៦៦	១.៧៨៨	៤៩២	៥២៩
តំណពន្ធ	-១.៤៣៣	-១.៤០៣	-១.២០៨	-៥.៦០០	-១.៦០២	-១.៤៧៥	-១.៦១៣	-១.៤៩១	-៦.១៨០	-១.៦២៨	-១.៥៩៦
ប្រាក់មធ្យម (សុទ្ធ)	<b>-១.០៦១</b>	<b>-៩៩៥</b>	<b>-៨១៨</b>	<b>-៤.០៧១</b>	<b>-១.១៨២</b>	<b>-១.០៤៦</b>	<b>-១.១៣៩</b>	<b>-១.០២៥</b>	<b>-៤.៣៩២</b>	<b>-១.១៣៦</b>	<b>-១.០៦៧</b>
<b>បង្កើន ចរន្ត</b>											
តំណទាន	១.៧៤០	១.៧៥០	១.៧៧៣	៧.០៥៤	១.៩២៤	១.៨៤៤	១.៨៧៧	១.៨២២	៧.៤៤០	១.៨៣៣	១.៨១២
តំណពន្ធ	-១៦៦	-១៧៤	-១៨២	-៧២៩	-១៤៨	-១១៨	-១៥៦	-១៦៩	-៥៩០	-១២៧	-១៤១
បង្កើនចរន្ត (សុទ្ធ)	១.៥៧៤	១.៥៧៦	១.៥៩១	៦.៣២៥	១.៧៧៦	១.៧២៦	១.៧២១	១.៦៥៣	៦.៨៥០	១.៧០៦	១.៦៧១
<i>សមតុល្យគណនីចរន្ត</i>	<b>-២.៤៨៦</b>	<b>-៨៧៤</b>	<b>-១.៥៩៥</b>	<b>-៦.៨៤៦</b>	<b>-១.៧៧៦</b>	<b>-១.៩៣០</b>	<b>-១.៧១៥</b>	<b>-១.៧៩០</b>	<b>-៧.៦១៤</b>	<b>-២.២៧៣</b>	<b>-៣.២៨២</b>
<b>គណនីដើមទុន</b>											
<b>បង្កើន ដើមទុន</b>											
តំណទាន	២៨៧	២៩០	២៨៦	១.១៤៨	២៣៨	២៤០	២៤៣	២៣៩	៩៦១	១៩៧	២០០
តំណពន្ធ	គ្មាន	គ្មាន	គ្មាន	គ្មាន	គ្មាន	គ្មាន	គ្មាន	គ្មាន	គ្មាន	គ្មាន	គ្មាន
បង្កើនដើមទុន (សុទ្ធ)	២៨៧	២៩០	២៨៦	១.១៤៨	២៣៨	២៤០	២៤៣	២៣៩	៩៦១	១៩៧	២០០
<i>សមតុល្យគណនីដើមទុន</i>	<b>២៨៧</b>	<b>២៩០</b>	<b>២៨៦</b>	<b>១.១៤៨</b>	<b>២៣៨</b>	<b>២៤០</b>	<b>២៤៣</b>	<b>២៣៩</b>	<b>៩៦១</b>	<b>១៩៧</b>	<b>២០០</b>
<b>គណនីហិរញ្ញវត្ថុ</b>											
<b>វិនិយោគ ផ្ទាល់</b>	<b>២.១៣២</b>	<b>២.៧៧៥</b>	<b>២.៧៤៩</b>	<b>៩.៧២០</b>	<b>២.៩៥៤</b>	<b>២.៣១០</b>	<b>២.៤៨៥</b>	<b>២.៩៧០</b>	<b>១០.៨១៩</b>	<b>៣.១៩២</b>	<b>៣.១៩០</b>
ក្រៅប្រទេស	-១០១	-១១២	-៥០	-៣២១	-៨៧	-១១៦	-១១០	-១៥២	-៤៦៥	-៩៩	-១៧៦
ក្នុងប្រទេស	២.២៣៣	២.៨៨៧	២.៧៩៩	១០.០៤១	៣.០៤១	២.៤២៦	២.៦៩៥	៣.១២២	១១.២៨៤	៣.២៩១	៣.៣៦៦
<b>វិនិយោគ រដ្ឋវិសេស</b>	-	-១	-៤	-៤	-១១	-៣	-៤	-៤	-២២	-៥	-៤
ទ្រព្យសកម្ម	-	-១	-៤	-៤	-១១	-៣	-៤	-៤	-២២	-៥	-៤
ទ្រព្យអកម្ម	គ្មាន	គ្មាន	គ្មាន	គ្មាន	គ្មាន	គ្មាន	គ្មាន	គ្មាន	គ្មាន	គ្មាន	គ្មាន
<b>វិនិយោគ ផ្សេង ទៀត</b>	<b>១.៩៦៩</b>	<b>-៩៩៤</b>	<b>-១.០៩១</b>	<b>-៦០២</b>	<b>-១៥២</b>	<b>១.៥២០</b>	<b>៣៤០</b>	<b>៤២</b>	<b>១.៧៦១</b>	<b>-១.១១០</b>	<b>១.១១០</b>
ទ្រព្យសកម្ម	២.១៣៩	-៧៣៨	-២.៩៤៣	-២.២៤២	១៩៥	២៥៦	-២៣៨	-១.០៣៧	-៤២៥	២១	១.៧៧៤
ទ្រព្យអកម្ម	-៥៧០	-២១៥	១.៨៥២	១.៦៧៩	-៣៤៦	១.២៦៤	៥៧៨	១.០៧៩	២.២៨៦	-១.១៣១	-៦៦៤
<b>ទ្រព្យសកម្ម កម្មវិធី ឧបត្ថម្ភហិរញ្ញវត្ថុ</b>	<b>-១.៣៤៧</b>	<b>-១.១៩២</b>	<b>-៤៤</b>	<b>-៣.៤៤២</b>	<b>-១.៥១៥</b>	<b>-២.២៥៦</b>	<b>-១.៧៣០</b>	<b>-១.១០៥</b>	<b>-៦.៦០៦</b>	<b>-៣០៦</b>	<b>-១.៤៩១</b>
<i>សមតុល្យគណនីហិរញ្ញវត្ថុ</i>	<b>២.៣៥៤</b>	<b>៦៦៤</b>	<b>១.៦០៣</b>	<b>៥.៥៦៨</b>	<b>១.២៧៦</b>	<b>១.៥៧១</b>	<b>១.២០១</b>	<b>១.៩៦៥</b>	<b>៥.៩៥១</b>	<b>១.៧៧០</b>	<b>២.៨០១</b>
<b>កំហុស និង លែង</b>	<b>២០៤</b>	<b>-៤៥</b>	<b>-២៩៤</b>	<b>១១៧</b>	<b>២៥៤</b>	<b>១២៩</b>	<b>២៦៩</b>	<b>-៣៥៣</b>	<b>៣០៣</b>	<b>៣០៦</b>	<b>២៥១</b>
<i>អត្រាប្តូរប្រាក់ (រៀល/ដុល្លារ)</i>	<i>៤.០៥៥</i>	<i>៤.០៩៤</i>	<i>៤.០៤២</i>	<i>៤.០៥៣</i>	<i>៤.០១៦</i>	<i>៤.០៤៧</i>	<i>៤.០៩៤</i>	<i>៤.០៣៧</i>	<i>៤.០៤៩</i>	<i>៣.៩៩៥</i>	<i>៤.០៦៦</i>

**តារាង ៖ ជំនួយទូទាត់ " គណនីទំនិញ " ( គិតជាប៊ីលានរៀល )**

គណនីទំនិញ	ត្រី.២-១៦	ត្រី.៣-១៦	ត្រី.៤-១៦	២០១៦	ត្រី.១-១៧	ត្រី.២-១៧	ត្រី.៣-១៧	ត្រី.៤-១៧	២០១៧	ត្រី.១-១៨	ត្រី.២-១៨
<b>ការដាំដុះ f.o.b</b>											
ទំនិញទូទៅ	៩.៧០៥	១២.០៨៦	៩.៩៨៨	៤១.៤៩៦	១០.១៩៩	១០.៦៤៥	១២.៧៤៨	១១.៦៨៤	៤៥.២៧៦	១១.៥៥៧	១២.៥៩៩
ទំនិញសម្រាប់កែច្នៃ	គ្មាន	គ្មាន	គ្មាន	គ្មាន	គ្មាន	គ្មាន	គ្មាន	គ្មាន	គ្មាន	គ្មាន	គ្មាន
ទំនិញសម្រាប់ជួសជុល	គ្មាន	គ្មាន	គ្មាន	គ្មាន	គ្មាន	គ្មាន	គ្មាន	គ្មាន	គ្មាន	គ្មាន	គ្មាន
ទំនិញដែលទិញដោយយានដឹកជញ្ជូននៅតាមចំណុច	៣៧	៤១	៤៤	១៦៥	៤៧	៤២	៤៧	៥១	១៨៨	៥៧	៥២
មាសមិនមែនរូបិយវត្ថុ	--	--	--	--	--	--	--	--	--	--	--
<b>ការនាំចេញសរុប f.o.b*</b>	<b>៩.៧៤២</b>	<b>១២.១២៧</b>	<b>១០.០៣៣</b>	<b>៤១.៦៦១</b>	<b>១០.២៤៧</b>	<b>១០.៦៨៧</b>	<b>១២.៧៩៥</b>	<b>១១.៧៧៥</b>	<b>៤៥.៤៦៤</b>	<b>១១.៦១៤</b>	<b>១២.៦៥១</b>
<b>ក្នុងនោះ :</b>											
សម្លៀកបំពាក់ និងស្បែកដើង	៦.៩៦៥	៩.០០៥	៧.១០៦	៣០.២១០	៧.៤៥៥	៧.៥៨៥	៩.៣៧៧	៨.០៧៣	៣២.៤៩០	៨.៣៦៤	៩.១១០
ផលិតផលកសិកម្ម	២៩៣	២៨៧	៤៧៩	១.៤៨៩	៥៤៦	៣៩២	៤៥៩	៦៨១	២.០៧៨	៦៦១	៥៦១
ទោចក្រយាន	គ្មាន	គ្មាន	គ្មាន	គ្មាន	៤១១	២៨៣	៣២០	៤២៣	១.៤៣៧	៤៣០	៣៩៣
បរិក្ខារអគ្គិសនី និងគ្រឿងបន្លាស់រថយន្ត	គ្មាន	គ្មាន	គ្មាន	គ្មាន	៥១៨	៤៨០	៣៤១	៣៩៨	១.៧៣៧	២២១	២១៥
កៅស៊ូ និងផលិតផលកៅស៊ូ	១០៨	១៩៨	២៨១	៦៧០	២៦៦	១៨៦	២៩៤	២៨៤	១.០២៩	២០៩	១៤៨
ទំនិញផ្សេងទៀត	២.៣៧៦	២.៦៣៧	២.២០៦	៩.២៩៦	១.០៥២	១.៧៦២	២.០០៤	១.៨៧៦	៦.៦៩៣	១.៧៣០	២.២២៤
<b>ការដាំដុះ f.o.b</b>											
ទំនិញទូទៅ	១៤.០១០	១៤.៧៧១	១៣.៧៣៤	៥៦.០៤៥	១៤.៨០៨	១៤.៦៣២	១៦.៣៥៦	១៥.៩១៤	៦១.៧១១	១៦.៩៤៤	១៧.៩០៦
ទំនិញសម្រាប់កែច្នៃ	គ្មាន	គ្មាន	គ្មាន	គ្មាន	គ្មាន	គ្មាន	គ្មាន	គ្មាន	គ្មាន	គ្មាន	គ្មាន
ទំនិញសម្រាប់ជួសជុល	គ្មាន	គ្មាន	គ្មាន	គ្មាន	គ្មាន	គ្មាន	គ្មាន	គ្មាន	គ្មាន	គ្មាន	គ្មាន
ទំនិញដែលទិញដោយយានដឹកជញ្ជូននៅតាមចំណុច	៥៤	៥៨	៦៦	២៤៣	៧១	៦៤	៧២	៨១	២៨៩	៩០	៨០
មាសមិនមែនរូបិយវត្ថុ	៣៩	៧៤	៧០៧	៩៥០	១៦៧	១២០	១៤១	៣៤៦	៧៧៤	២៤០	៣៤២
<b>ការនាំចូលសរុប f.o.b*</b>	<b>១៤.១០៤</b>	<b>១៤.៩០៣</b>	<b>១៤.៥០៨</b>	<b>៥៧.២៣៨</b>	<b>១៥.០៤៦</b>	<b>១៤.៨១៦</b>	<b>១៦.៥៦៩</b>	<b>១៦.៣៤១</b>	<b>៦២.៧៧៣</b>	<b>១៧.២៧៤</b>	<b>១៨.៣២៩</b>
<b>ក្នុងនោះ :</b>											
វត្ថុធាតុដើមសម្រាប់វីស៊ីយកាត់ដេរសម្លៀកបំពាក់	៣.៥៨៧	៣.៧៨៤	៣.៧២២	១៤.១២១	៣.១២៩	៣.៤៣៤	៤.០៦២	៣.៥៦៧	១៤.១៩២	៣.៧៣០	៤.៦៧៤
សម្ភារៈសំណង់ និងគ្រឿងបរិក្ខារ	៥២៣	១.៤២៥	១.១០១	៤.០៧២	១.៣២០	៥៩០	១.២៣០	១.១២៩	៤.២៦៩	១.៥១៥	៩៣៣
រថយន្ត	៨៩៣	៩១០	៩២៨	៤.១៤០	១.១២២	១.១៥៨	១.០១៣	១.៣៨៥	៤.៦៧៧	១.៩៣៥	១.៤០៥
ប្រេងកំប្លោង	១.៣១១	១.៣២០	១.៣២៦	៥.៣៤៣	១.៤៣៨	១.២១៩	១.៥១២	១.៥៣៦	៥.៧០៤	១.៥០០	១.២៨១
អាហារ និងភេសជ្ជៈ	៧៥៨	៦៨១	៧៩៦	៣.០៤៩	៧៩៩	៧៩៥	៨២៥	៩១០	៣.៣៣០	៨១៤	៨៥៦
ទំនិញផ្សេងទៀត	៧.០៣២	៦.៧៨៣	៦.៦៣៤	២៦.៥១៤	៧.២៣៨	៧.៦៦១	៧.៩២៧	៧.៨១៥	៣០.៦០០	៧.៧៨១	៩.១៧៩
<b>សមតុល្យគណនីទំនិញ</b>											
	<b>-៤.៣៦២</b>	<b>-២.៧៧៦</b>	<b>-៤.៨៧៥</b>	<b>-១៥.៥៧៧</b>	<b>-៤.៧៩៩</b>	<b>-៤.១៣០</b>	<b>-៣.៧៧៤</b>	<b>-៤.៦០៦</b>	<b>-១៧.៣០៩</b>	<b>-៥.៦៦០</b>	<b>-៤.៦៧៨</b>
*របបបញ្ចូលទិន្នន័យតាមស្ថានបរិច្ឆេទ											
អត្រាប្តូរប្រាក់ ( រៀល/ដុល្លារ )	៤.០៥៥	៤.០៩៤	៤.០៤២	៤.០៥៣	៤.០១៦	៤.០៤៧	៤.០៥៤	៤.០៣៧	៤.០៤៩	៣.៩៩៨	៤.០៦៦

**តារាង ៖ ជំនួយសេវា " គណនីសេវា " ( គិតជាប៊ីលានរៀល )**

គណនីសេវា	ត្រី.២-១៦	ត្រី.៣-១៦	ត្រី.៤-១៦	២០១៦	ត្រី.១-១៧	ត្រី.២-១៧	ត្រី.៣-១៧	ត្រី.៤-១៧	២០១៧	ត្រី.១-១៨	ត្រី.២-១៨
<b>សេវា ( គណនីសេវា )</b>	<b>៣.៤៤៨</b>	<b>៣.៨៤១</b>	<b>៤.៦៧១</b>	<b>១៦.៣៤០</b>	<b>៤.៩៧៣</b>	<b>៤.១៩៥</b>	<b>៤.៤៦២</b>	<b>៥.០២១</b>	<b>១៨.៦៥១</b>	<b>៥.៨៣៤</b>	<b>៥.០៦៧</b>
<b>សេវាដឹកជញ្ជូន</b>	<b>៤០០</b>	<b>៤៣៤</b>	<b>៥១៤</b>	<b>១.៨៤៨</b>	<b>៥៩៥</b>	<b>៥០១</b>	<b>៥៥២</b>	<b>៦២៨</b>	<b>២.២៧៥</b>	<b>៧២៩</b>	<b>៦៣២</b>
ការដឹកជញ្ជូនតាមផ្លូវអាកាស	៣៤១	៣៨៥	៤៥៥	១.៦២៧	៥២៥	៤២៧	៤៩២	៥៦៤	២.០០៧	៦៥៧	៥៣២
- ត្រួលយូលដឹកជញ្ជូន	៩	១៤	១២	៤៤	១៤	១៤	២០	១៩	៦៨	១៦	១៧
- ត្រួលយូលដឹកអ្នកដំណើរ	២៦០	២៩២	៣៤៥	១.៥៨៩	៤១៥	៣៧៧	៣៧៥	៤៤៥	១.៩៣៩	៥២១	៤១៥
- រៀងៗ	៧២	៧៨	៨៨	៣២៣	៩៥	៨៦	៩៧	១០៨	៣៨៥	១២០	១០៧
ការដឹកជញ្ជូនតាមផ្លូវទឹក	៥៥	៤៥	៥០	២០០	៥៨	៦៥	៥៦	៦១	២៤០	៦៦	៧៨
- ត្រួលយូលដឹកជញ្ជូន	១	១	១	៥	១	១	១	១	៥	១	១
- ត្រួលយូលដឹកអ្នកដំណើរ	០	០	០	០	០	១	០	០	២	០	០
- រៀងៗ	៥៤	៤៤	៤៩	១៩៥	៥៦	៦៣	៥៥	៥៩	២៣៣	៦៤	៧៧
ការដឹកជញ្ជូនរៀងរៀង	៤	៤	១០	២១	១២	៩	៤	៤	២៩	៦	២២
- ត្រួលយូលដឹកជញ្ជូន	៤	៤	៨	១៨	៩	៨	៤	៣	២៤	៦	១៥
- ត្រួលយូលដឹកអ្នកដំណើរ	០	-	០	០	០	០	០	០	០	០	០
- រៀងៗ	០	០	១	២	២	១	០	១	៥	០	៧
<b>សេវាផ្លូវដំណើរ</b>	<b>២.៧៤៤</b>	<b>៣.០៦០</b>	<b>៣.៧៤៦</b>	<b>១៣.០១៥</b>	<b>៣.៩៣៧</b>	<b>៣.២៨៥</b>	<b>៣.៤៨២</b>	<b>៤.០២៥</b>	<b>១៤.៧២៩</b>	<b>៤.៧០៣</b>	<b>៣.៩៤៦</b>
<b>សេវារៀងៗ</b>	<b>៣០៣</b>	<b>៣៤៧</b>	<b>៤១១</b>	<b>១.៤៧៧</b>	<b>៤៤២</b>	<b>៤១០</b>	<b>៤២៩</b>	<b>៣៦៧</b>	<b>១.៦៤៧</b>	<b>៤០១</b>	<b>៤៨៩</b>
ឧបត្ថម្ភធនធាន	៦៩	៦៨	៦២	២៧៤	៧០	៦២	៥៦	៦៨	២៥៧	៥៧	៥៦
សាងសង់	១៥	៩	១៦	៥៣	១៨	១៥	១៩	១៥	៦៧	៨	២៣
ធានារ៉ាប់រង	១	១	០	២	-១	៤	៣	១	៧	២	២
ហិរញ្ញវត្ថុ	៣	៦	១	៣៥	៣	៨	១៤	៣	២៩	៤	១២
កុំព្យូទ័រ និងព័ត៌មាន	១	៤	៤	២១	៤	៤	៤	១	១៣	៤	៥
ត្រួតពិនិត្យ និងកែសម្រួល	១	២	៣	៦	២	១	១	១	៤	២	៣
ពាណិជ្ជកម្មរៀងៗ	៤១	៧៣	១០៤	៣២៥	១៣៥	១០២	១០៦	៤០	៣៨២	១១៣	២២០
ផ្ទាល់ខ្លួន វប្បធម៌ និងការកំសាន្ត	-	១	៤	៥	២	២	៣	០	៧	២	២
រដ្ឋាភិបាល	១៧៣	១៨៣	២១៦	៧៥២	២០៨	២១២	២២៣	២៣៨	៨៤១	២០៨	១៦៥
<b>សេវា ( គណនីសេវា )</b>	<b>២.៤៤៤</b>	<b>២.៥៦០</b>	<b>២.៥៦៤</b>	<b>៩.៨៥៣</b>	<b>២.៥៤៣</b>	<b>២.៦៩៥</b>	<b>២.៩៨៤</b>	<b>២.៨៣៣</b>	<b>១១.០៥៦</b>	<b>៣.០១៦</b>	<b>៣.២៤៤</b>
<b>សេវាដឹកជញ្ជូន</b>	<b>១.២៦៥</b>	<b>១.៣៤៣</b>	<b>១.៣៧០</b>	<b>៥.២៦២</b>	<b>១.៤៧០</b>	<b>១.៣៨១</b>	<b>១.៥២២</b>	<b>១.៥៤២</b>	<b>៥.៨៣៤</b>	<b>១.៥០៨</b>	<b>១.៥២៤</b>
ការដឹកជញ្ជូនតាមផ្លូវអាកាស	១៥២	២០៩	២៤៥	៨៨៥	២៧៩	២៣៥	២៦៦	៣០១	១.០៨២	៣៤៣	២៩៣
- ត្រួលយូលដឹកជញ្ជូន	២៥	២៤	២៤	៩៦	២៧	២៩	៣១	៣០	១១៨	២៦	៣៦
- ត្រួលយូលដឹកអ្នកដំណើរ	១២០	១៨៥	១៦១	៥៨៩	១៥២	១៥៦	១៧៥	២០២	៩៦៤	២៤០	១៥៧
- រៀងៗ	៤៦	៥០	៥៧	២០៨	៦១	៥៥	៦២	៦៩	២៤៧	៧៧	៦៩
ការដឹកជញ្ជូនតាមផ្លូវទឹក	១.០៥៤	១.១១៦	១.០៨៥	៤.៣៧៧	១.១៩៤	១.១៤៤	១.២៥៦	១.២៤០	៤.៧៤៤	១.១៤១	១.២០១
- ត្រួលយូលដឹកជញ្ជូន	១.០៥៤	១.១១៦	១.០៨៥	៤.៣៧៧	១.១៩៤	១.១៤៤	១.២៥៦	១.២៤០	៤.៧៤៤	១.១៤០	១.២០១
- ត្រួលយូលដឹកអ្នកដំណើរ	០	០	០	០	០	០	០	០	០	០	០
- រៀងៗ	០	០	០	១	០	០	០	០	១	០	០
ការដឹកជញ្ជូនរៀងរៀង	២០	១៨	៣៩	៩៣	១៦	១១	១៩	២០	៦៧	២៤	៣០
- ត្រួលយូលដឹកជញ្ជូន	១៦	១៨	១០	៥៥	១១	៩	១៨	១៩	៥៨	២៤	២៩
- ត្រួលយូលដឹកអ្នកដំណើរ	០	០	១១	១១	១	០	០	១	១	០	០
- រៀងៗ	៤	០	១៩	២៧	៤	២	១	១	៨	០	១
<b>សេវាផ្លូវដំណើរ</b>	<b>៦៧៩</b>	<b>៦៧៦</b>	<b>៦៥៩</b>	<b>២.៤៥៦</b>	<b>៦៧៥</b>	<b>៨១៤</b>	<b>៨៦៥</b>	<b>៧៨៥</b>	<b>៣.០០៤</b>	<b>៧៧៣</b>	<b>៩០៦</b>
<b>សេវារៀងៗ</b>	<b>៤៣៧</b>	<b>៥៣៤</b>	<b>៥៣៤</b>	<b>២.០៩៥</b>	<b>៤៩៩</b>	<b>៥៣៩</b>	<b>៦៣៤</b>	<b>៤៤៧</b>	<b>២.២១៨</b>	<b>៧៦៦</b>	<b>៨១៤</b>
ឧបត្ថម្ភធនធាន	៦៣	៥២	៧២	២៤៣	៥៦	៦៦	៦៩	៦២	២៥២	១៥៦	១៥២
សាងសង់	១៥៦	១៣៩	១៣៧	៥៥៩	១៣៦	១៤៥	១៥៣	១៣៩	៥៧២	៨៤	១៣៩
ធានារ៉ាប់រង	១៤២	១៥៣	១៤៧	៥៨០	១៦១	១៦៦	១៧៩	១៦៤	៦៧១	១៥៧	២០៩
ហិរញ្ញវត្ថុ	៤	១៩	៦	៣៣	៥	២	៣	៤	១៤	២	៩
កុំព្យូទ័រ និងព័ត៌មាន	៦៩	៥៧	៤៩	២១៥	៣៣	៣១	៣៩	៦៩	១៧១	៥៧	៥១
ត្រួតពិនិត្យ និងកែសម្រួល	៩	១០	១១	៤២	១១	១២	១៩	៩	៥១	២៦	២៧
ពាណិជ្ជកម្មរៀងៗ	៦១	៦៤	៧០	២៨១	៧១	៨២	១២៨	៦១	៣៨៣	១៧៣	១៨៣
ផ្ទាល់ខ្លួន វប្បធម៌ និងការកំសាន្ត	២	៣	៧	១៦	៣	៧	៨	២	២០	៣	៣
រដ្ឋាភិបាល	៣០	៣៦	៣៦	១២៦	២៤	២៩	៣៦	៣៦	១២៤	២៨	៤០
<b>សរុបគុណតម្លៃសេវា</b>	<b>១.០០៣</b>	<b>១.៣២១</b>	<b>២.១០៨</b>	<b>៦.៤៨៧</b>	<b>២.៤២៩</b>	<b>១.៥០១</b>	<b>១.៤៧៨</b>	<b>២.១៨៧</b>	<b>៧.៥៩៩</b>	<b>២.៨១៧</b>	<b>១.៨២៣</b>

អត្រាប្តូរប្រាក់ ( រៀល/ដុល្លារ )      ៤.០៥៥      ៤.០៩៤      ៤.០៨២      ៤.០៥៣      ៤.០១៦      ៤.០៨៧      ៤.០៩៤      ៤.០៣៧      ៤.០៤៩      ៣.៩៩៨      ៤.០៦៦

**តារាង ៖ បញ្ជីឈ្មោះគណនីប្រាក់ចំណូល (គិតជាលានរៀល)**

គណនីប្រាក់ចំណូល	ក្រី.២-១៦	ក្រី.៣-១៦	ក្រី.៤-១៦	២០១៦	ក្រី.១-១៧	ក្រី.២-១៧	ក្រី.៣-១៧	ក្រី.៤-១៧	២០១៧	ក្រី.១-១៨	ក្រី.២-១៨
<b>គណនីប្រាក់ចំណូល</b>	<b>៣៧២</b>	<b>៤០៨</b>	<b>៣៩០</b>	<b>១.៤២៩</b>	<b>៤២០</b>	<b>៤២៦</b>	<b>៤៧៤</b>	<b>៤៦៦</b>	<b>១.៧៨៨</b>	<b>៤៩២</b>	<b>៥២៩</b>
<b>ការទូទាត់ប្រាក់បៀវត្សឱ្យនិយោជិត</b>	២៤៨	២៧៣	២៧៨	១.០៥៦	២៦៧	២៦៧	២៨៤	២៨៣	១.១១៣	២៩៣	៣២១
<b>ចំណូលពីការវិនិយោគ</b>	១១៤	១៣៥	១១២	៤៧៣	១៥២	១៥២	១៨៥	១៨៥	៦៧៥	១៩៩	២០៨
វិនិយោគផ្ទាល់	១	៤	៧	១៤	៦	៦	៨	១៣	៣៥	៩	១៥
ចំណូលពីហ៊ុន	១	៤	៧	១៤	៦	៦	៨	១៣	៣៥	៩	១៥
ភាគលាភ និងប្រាក់បែងចែក	១	៤	៧	១៤	៦	៦	៨	១៣	៣៥	៩	១៥
ប្រាក់ចំណេញដែលវិនិយោគបន្ត	គ្មាន	គ្មាន	គ្មាន	គ្មាន	គ្មាន	គ្មាន	គ្មាន	គ្មាន	គ្មាន	គ្មាន	គ្មាន
ចំណូលពីចំណូល	គ្មាន	គ្មាន	គ្មាន	គ្មាន	គ្មាន	គ្មាន	គ្មាន	គ្មាន	គ្មាន	គ្មាន	គ្មាន
វិនិយោគលើឥណទាន	០	១	១	៤	០	០	០	០	៤	០	០
ចំណូលពីហ៊ុន	០	១	១	៤	០	០	០	០	៤	០	០
ចំណូលពីចំណូល	គ្មាន	គ្មាន	គ្មាន	គ្មាន	គ្មាន	គ្មាន	គ្មាន	គ្មាន	គ្មាន	គ្មាន	គ្មាន
វិនិយោគផ្សេងទៀត	១១២	១៣០	១០៣	៤៥៥	១៤៦	១៤៦	១៧៧	១៧០	៦៣៦	១៨៥	១៩២
<b>គណនីប្រាក់ចំណូល</b>	<b>១.៤៣៣</b>	<b>១.៤០៣</b>	<b>១.២០៥</b>	<b>៥.៦០០</b>	<b>១.៦០២</b>	<b>១.៦០២</b>	<b>១.៤៧៥</b>	<b>១.៤៩១</b>	<b>៦.១៨០</b>	<b>១.៦២៨</b>	<b>១.៥៩៦</b>
<b>ការទូទាត់ប្រាក់បៀវត្សឱ្យនិយោជិត</b>	១៨៥	១៨៧	១៨៦	៧៤១	២១០	២១០	២១៦	២១៣	៨៥៤	១៧៥	១៨១
<b>ចំណូលពីការវិនិយោគ ក្នុងប្រទេស</b>	១.២៤៨	១.២១៦	១.០២៣	៤.៨៥៩	១.៣៩២	១.៣៩២	១.២៥៩	១.២៧៧	៥.៣២៧	១.៤៥៣	១.៤១៥
វិនិយោគផ្ទាល់	១.២០៣	១.១០៧	៩៨០	៤.៤៣៩	១.២៧៧	១.២៧៧	១.២៧៧	១.២៧៧	៤.០០៤	១.៣០០	១.៣៨៧
ចំណូលពីហ៊ុន	១.១៨៩	១.០៩៣	៩៦៦	៤.៤៤៤	១.២៦២	១.២៦២	១.២៦០	១.២៦២	៤.៩៤៩	១.២៨៧	១.៣៧៣
ភាគលាភ និងប្រាក់បែងចែក	៧០១	៧១៣	៦៨០	២.៧៩២	៧០១	៧០១	៦៩៤	៧០០	២.៨១៩	៧២៦	៧៦៦
ប្រាក់ចំណេញដែលវិនិយោគបន្ត	៤៤៨	៣៨១	២៨៦	១.៦៩២	៤៦១	៤៦១	៤៧៨	៤៦៤	២.១២៩	៤៦៤	៦០៧
ចំណូលពីចំណូល	១៤	១៤	១៤	៤៥	១៤	១៤	១៤	១៤	៤៥	១៤	១៤
វិនិយោគលើឥណទាន	គ្មាន	គ្មាន	គ្មាន	គ្មាន	គ្មាន	គ្មាន	គ្មាន	គ្មាន	គ្មាន	គ្មាន	គ្មាន
ចំណូលពីហ៊ុន	គ្មាន	គ្មាន	គ្មាន	គ្មាន	គ្មាន	គ្មាន	គ្មាន	គ្មាន	គ្មាន	គ្មាន	គ្មាន
ចំណូលពីចំណូល	គ្មាន	គ្មាន	គ្មាន	គ្មាន	គ្មាន	គ្មាន	គ្មាន	គ្មាន	គ្មាន	គ្មាន	គ្មាន
វិនិយោគផ្សេងទៀត	៤៤	១០៩	៤៣	៣២០	១១៧	១១៧	១២៣	៤០	៣២៣	១៤៣	២៨
<b>សមតុល្យគណនីប្រាក់ចំណូល</b>	<b>-១.០៦១</b>	<b>-៩៩៥</b>	<b>-៨១៨</b>	<b>-៤.០៧២</b>	<b>-១.១៨២</b>	<b>-១.១៨២</b>	<b>-១.១៣៩</b>	<b>-១.០២៥</b>	<b>-៤.៣៩២</b>	<b>-១.១៣៦</b>	<b>-១.០៦៨</b>

អង្គការប្រាក់ ( រៀល/រៀល )

៤.០៥៤

៤.០៥៤

៤.០៥២

៤.០៥៣

៤.០១៦

៤.០៤៧

៤.០៥៤

៤.០៣៧

៤.០៤៤

៣.៩៩៨

៤.០៦៦

**តារាង ៖ បញ្ជីឧទ្ធាតុ " គណនីបង្កើនប្រាក់ " ( គិតជាប៊ីលានរៀល )**

គណនីបង្កើនប្រាក់	ក្រី.២-១៦	ក្រី.៣-១៦	ក្រី.៤-១៦	២០១៦	ក្រី.១-១៧	ក្រី.២-១៧	ក្រី.៣-១៧	ក្រី.៤-១៧	២០១៧	ក្រី.១-១៨	ក្រី.២-១៨
<b>គណនីបង្កើនប្រាក់</b>	<b>១.៧៤០</b>	<b>១.៧៤០</b>	<b>១.៧៧៣</b>	<b>៧.០៥៨</b>	<b>១.៩២៨</b>	<b>១.៩៥៤</b>	<b>១.៩៧៧</b>	<b>១.៩២២</b>	<b>៧.៤៨០</b>	<b>១.៨៣៣</b>	<b>១.៨១៦</b>
<b>ផ្នែករដ្ឋាភិបាល</b>	<b>៥១១</b>	<b>៥១១</b>	<b>៥០៥</b>	<b>២.០៦៨</b>	<b>៦៦៥</b>	<b>៥៥៨</b>	<b>៥៥៥</b>	<b>៥៤១</b>	<b>២.៣១៣</b>	<b>៥៥០</b>	<b>៤៦៥</b>
<b>ផ្នែកឯកជន</b>	<b>១.២២៩</b>	<b>១.២២៩</b>	<b>១.២៦៨</b>	<b>៤.៩៩០</b>	<b>១.២៦៣</b>	<b>១.៣៩៦</b>	<b>១.៣២២</b>	<b>១.៣៨១</b>	<b>៥.១៦៧</b>	<b>១.២៨៣</b>	<b>១.៣៥១</b>
ប្រាក់ទទួលបានពីបរទេស	៩៣៣	៩៤០	៩៧៣	៣.៤០៧	១.០០៤	១.០៣៧	១.០៦៨	១.០២១	៤.១៣០	១.០៦៣	១.១២៣
ផ្សេងៗ	២៩៥	២៨៥	២៩៥	១.៥៨៣	២៥៩	២៥៩	២៥០	២៥០	១.០៣៧	២៥០	២៣៣
<b>គណនីបង្កើនប្រាក់</b>	<b>១៦៦</b>	<b>១៧៤</b>	<b>១៨២</b>	<b>៧២៩</b>	<b>១៨៥</b>	<b>១១៨</b>	<b>១៥៦</b>	<b>១៦៩</b>	<b>៥៩០</b>	<b>១២៧</b>	<b>១៤១</b>
<b>ផ្នែករដ្ឋាភិបាល</b>	<b>១៤</b>	<b>៣</b>	<b>២</b>	<b>១៨</b>	<b>១៨</b>	<b>៥</b>	<b>៣៨</b>	<b>៦</b>	<b>១២៧</b>	<b>១១</b>	<b>៣២</b>
<b>ផ្នែកឯកជន</b>	<b>១៥២</b>	<b>១៧១</b>	<b>១៨០</b>	<b>៧១១</b>	<b>១៦៧</b>	<b>១១៣</b>	<b>១១៧</b>	<b>១០៣</b>	<b>៤៦៣</b>	<b>១១៦</b>	<b>១០៩</b>
ប្រាក់ផ្ញើចេញទៅក្រៅប្រទេស	១៥២	១៦៦	១៨០	៧០៥	១៦៥	១១៣	១១៧	១០៣	៤៦២	១១៦	១០៣
ផ្សេងៗ	០	៥	១	៦	០	០	០	០	១	០	៦
<b>សមតុល្យគណនីបង្កើនប្រាក់</b>	<b>១.៥៧៤</b>	<b>១.៥៦៦</b>	<b>១.៥៩១</b>	<b>៦.៣២៩</b>	<b>១.៧៤៣</b>	<b>១.៧៣៦</b>	<b>១.៧២១</b>	<b>១.៧៥៣</b>	<b>៦.៨៩០</b>	<b>១.៧០៥</b>	<b>១.៦៧៧</b>

បញ្ជីបញ្ជាក់ ( រៀបរយផ្សេងៗ ) ៤.០៥៥ ៤.០៥៤ ៤.០៥៧ ៤.០៥៨ ៤.០៥៩ ៤.០៦០ ៤.០៦១ ៤.០៦២ ៤.០៦៣ ៤.០៦៤ ៤.០៦៥ ៤.០៦៦



**តារាង ៖ បញ្ជីឧទ្ធរាគ័ គណនីបង់ប្រាក់ស្រប ( គិតជាប៊ីលានរៀល )**

គណនីបង់ប្រាក់ស្រប	ក្រី.២-១៦	ក្រី.៣-១៦	ក្រី.៤-១៦	២០១៦	ក្រី.១-១៧	ក្រី.២-១៧	ក្រី.៣-១៧	ក្រី.៤-១៧	២០១៧	ក្រី.១-១៨	ក្រី.២-១៨
<b>គណនី</b>	<b>២៨៧</b>	<b>២៩០</b>	<b>២៨៦</b>	<b>១.១៤៨</b>	<b>២៣៨</b>	<b>២៤០</b>	<b>២៤៣</b>	<b>២៣៩</b>	<b>៩៦១</b>	<b>១៩៧</b>	<b>២០០</b>
<b>ផ្នែក រដ្ឋាភិបាលទូទៅ</b>	<b>២៨៧</b>	<b>២៩០</b>	<b>២៨៦</b>	<b>១.១៤៨</b>	<b>២៣៨</b>	<b>២៤០</b>	<b>២៤៣</b>	<b>២៣៩</b>	<b>៩៦១</b>	<b>១៩៧</b>	<b>២០០</b>
បំណុលរើកំលែង	គ្មាន	គ្មាន	គ្មាន	គ្មាន	គ្មាន	គ្មាន	គ្មាន	គ្មាន	គ្មាន	គ្មាន	គ្មាន
ផ្សេងៗ	២៨៧	២៩០	២៨៦	១.១៤៨	២៣៨	២៤០	២៤៣	២៣៩	៩៦១	១៩៧	២០០
<b>ផ្នែក ឯកជន</b>	<b>គ្មាន</b>	<b>គ្មាន</b>	<b>គ្មាន</b>	<b>គ្មាន</b>	<b>គ្មាន</b>	<b>គ្មាន</b>	<b>គ្មាន</b>	<b>គ្មាន</b>	<b>គ្មាន</b>	<b>គ្មាន</b>	<b>គ្មាន</b>
បង្កើនសន្សំប្រវេសន៍	គ្មាន	គ្មាន	គ្មាន	គ្មាន	គ្មាន	គ្មាន	គ្មាន	គ្មាន	គ្មាន	គ្មាន	គ្មាន
បំណុលរើកំលែង	គ្មាន	គ្មាន	គ្មាន	គ្មាន	គ្មាន	គ្មាន	គ្មាន	គ្មាន	គ្មាន	គ្មាន	គ្មាន
ផ្សេងៗ	គ្មាន	គ្មាន	គ្មាន	គ្មាន	គ្មាន	គ្មាន	គ្មាន	គ្មាន	គ្មាន	គ្មាន	គ្មាន
<b>គណនី</b>	<b>គ្មាន</b>	<b>គ្មាន</b>	<b>គ្មាន</b>	<b>គ្មាន</b>	<b>គ្មាន</b>	<b>គ្មាន</b>	<b>គ្មាន</b>	<b>គ្មាន</b>	<b>គ្មាន</b>	<b>គ្មាន</b>	<b>គ្មាន</b>
<b>ផ្នែក រដ្ឋាភិបាលទូទៅ</b>	<b>គ្មាន</b>	<b>គ្មាន</b>	<b>គ្មាន</b>	<b>គ្មាន</b>	<b>គ្មាន</b>	<b>គ្មាន</b>	<b>គ្មាន</b>	<b>គ្មាន</b>	<b>គ្មាន</b>	<b>គ្មាន</b>	<b>គ្មាន</b>
បំណុលរើកំលែង	គ្មាន	គ្មាន	គ្មាន	គ្មាន	គ្មាន	គ្មាន	គ្មាន	គ្មាន	គ្មាន	គ្មាន	គ្មាន
ផ្សេងៗ	គ្មាន	គ្មាន	គ្មាន	គ្មាន	គ្មាន	គ្មាន	គ្មាន	គ្មាន	គ្មាន	គ្មាន	គ្មាន
<b>ផ្នែក ឯកជន</b>	<b>គ្មាន</b>	<b>គ្មាន</b>	<b>គ្មាន</b>	<b>គ្មាន</b>	<b>គ្មាន</b>	<b>គ្មាន</b>	<b>គ្មាន</b>	<b>គ្មាន</b>	<b>គ្មាន</b>	<b>គ្មាន</b>	<b>គ្មាន</b>
បង្កើនសន្សំប្រវេសន៍	គ្មាន	គ្មាន	គ្មាន	គ្មាន	គ្មាន	គ្មាន	គ្មាន	គ្មាន	គ្មាន	គ្មាន	គ្មាន
បំណុលរើកំលែង	គ្មាន	គ្មាន	គ្មាន	គ្មាន	គ្មាន	គ្មាន	គ្មាន	គ្មាន	គ្មាន	គ្មាន	គ្មាន
ផ្សេងៗ	គ្មាន	គ្មាន	គ្មាន	គ្មាន	គ្មាន	គ្មាន	គ្មាន	គ្មាន	គ្មាន	គ្មាន	គ្មាន
សមតុល្យគណនីបង្កើនប្រាក់	២៨៧	២៩០	២៨៦	១.១៤៨	២៣៨	២៤០	២៤៣	២៣៩	៩៦១	១៩៧	២០០
<b>លទ្ធកម្ម និងការលក់ឬផ្ទេរទ្រព្យសកម្ម</b>											
<b>មិនមែនដលិកកម្ម និងមិនមែនហិរញ្ញវត្ថុ</b>											
ឥណទាន	គ្មាន	គ្មាន	គ្មាន	គ្មាន	គ្មាន	គ្មាន	គ្មាន	គ្មាន	គ្មាន	គ្មាន	គ្មាន
ឥណពន្ធ	គ្មាន	គ្មាន	គ្មាន	គ្មាន	គ្មាន	គ្មាន	គ្មាន	គ្មាន	គ្មាន	គ្មាន	គ្មាន
សមតុល្យ	គ្មាន	គ្មាន	គ្មាន	គ្មាន	គ្មាន	គ្មាន	គ្មាន	គ្មាន	គ្មាន	គ្មាន	គ្មាន
<b>សមតុល្យគណនីបង្កើនប្រាក់</b>	<b>២៨៧</b>	<b>២៩០</b>	<b>២៨៦</b>	<b>១.១៤៨</b>	<b>២៣៨</b>	<b>២៤០</b>	<b>២៤៣</b>	<b>២៣៩</b>	<b>៩៦១</b>	<b>១៩៧</b>	<b>២០០</b>

អគ្គនាយកដ្ឋាន ( រៀបចំឯកសារ )

៤.០៥៥

៤.០៥៤

៤.០៥២

៤.០៥៣

៤.០៥៦

៤.០៥៧

៤.០៥៤

៤.០៣៧

៤.០៤៩

៣.៩៩៩

៤.០៥៦

**តារាង ៧ ៖ ជំពូកទូទាត់ “ គណនីហិរញ្ញវត្ថុ ” ( គិតជាប៊ីលានរៀល )**

គណនីហិរញ្ញវត្ថុ	ត្រី.២-១៦	ត្រី.៣-១៦	ត្រី.៤-១៦	២០១៦	ត្រី.១-១៧	ត្រី.២-១៧	ត្រី.៣-១៧	ត្រី.៤-១៧	២០១៧	ត្រី.១-១៨	ត្រី.២-១៨
<b>ទ្រព្យសកម្មហិរញ្ញវត្ថុសរុបរួម</b>	<b>៦៩១</b>	<b>-២.០៤៤</b>	<b>-៣.០៤៨</b>	<b>-៦.១៥៣</b>	<b>-១.៤១៨</b>	<b>-២.១២០</b>	<b>-២.០៨៣</b>	<b>-២.២៩៧</b>	<b>-៧.៩១៨</b>	<b>-៣៨៩</b>	<b>៩៩</b>
ក្នុងនោះ :											
ហ៊ុន	-១០១	-១១៣	-៥៧	-៣៣០	-៩៨	-១២២	-១១៤	-១៥៤	-៤៨៨	-១២០	-១៨៤
បំណុល	៧៩២	-១.៩៣១	-២.៩៩១	-៥.៨២៣	-១.៣២០	-១.៩៩៨	-១.៩៦៩	-២.១៤៤	-៧.៤៣១	-២៦៩	២៨៣
ឧបករណ៍ផ្សេងៗ*	០	០	០	០	០	០	០	០	០	០	០
<b>វិនិយោគ ផ្ទាល់នៅក្រៅប្រទេស</b>	<b>-១០១</b>	<b>-១១២</b>	<b>-៥០</b>	<b>-៣២១</b>	<b>-៨៧</b>	<b>-១១៦</b>	<b>-១១០</b>	<b>-១៥២</b>	<b>-៤៦៥</b>	<b>-៩៩</b>	<b>-១៧៦</b>
ហ៊ុន	-១០១	-១១២	-៥០	-៣២១	-៨៧	-១១៦	-១១០	-១៥២	-៤៦៥	-៩៩	-១៧៦
ប្រាក់ចំណេញដែលវិនិយោគបន្ត	គ្មាន	គ្មាន	គ្មាន	គ្មាន	គ្មាន	គ្មាន	គ្មាន	គ្មាន	គ្មាន	គ្មាន	គ្មាន
វិនិយោគផ្ទាល់ផ្សេងៗ	គ្មាន	គ្មាន	គ្មាន	គ្មាន	គ្មាន	គ្មាន	គ្មាន	គ្មាន	គ្មាន	គ្មាន	គ្មាន
<b>វិនិយោគ លើ ផលប្រាក់</b>	<b>០</b>	<b>-១</b>	<b>-៨</b>	<b>-៨</b>	<b>-១១</b>	<b>-៣</b>	<b>-៤</b>	<b>-៤</b>	<b>-២២</b>	<b>-៥</b>	<b>-៨</b>
មូលបត្រហ៊ុន	០	-១	-៧	-៩	-១១	-៦	-៤	-២	-២៣	-២១	-៨
មូលបត្របំណុល	០	០	០	០	០	២	០	-២	០	១៦	០
<b>វិនិយោគ ផ្សេង ទៀត</b>	<b>២.១៣៩</b>	<b>-៧៣៨</b>	<b>-២.៩៤៣</b>	<b>-២.២៨២</b>	<b>១៩៥</b>	<b>២៥៦</b>	<b>-២៣៨</b>	<b>-១.០៣៧</b>	<b>-៨២៥</b>	<b>២១</b>	<b>១.៧៧៤</b>
ឥណទានពាណិជ្ជកម្ម	-៥៤៤	-៤៤០	២២៣	-១.៣៩៣	-១.៣៩១	៦៤	-៥៨៨	-៤១២	-២.៧២៦	-២៥២	-២២៨
ប្រាក់កម្ចី	គ្មាន	គ្មាន	គ្មាន	គ្មាន	គ្មាន	គ្មាន	គ្មាន	គ្មាន	គ្មាន	គ្មាន	គ្មាន
ប្រាក់បញ្ញើ និងរូបិយវត្ថុ	១.៣៣០	៤៦៤	-៣.៦៤៩	-២.០៤៨	២.៤៩៥	១៧	២៩៩	-៥២៦	២.២៤៥	១៩៧	២.១១៦
ទ្រព្យសកម្មផ្សេងៗ	១.៣៥៣	-៣៦២	៤៨២	១.១៥៩	-៩១០	១៧៤	៩០	៣០១	-៣៤៤	៧៦	២៨៦
<b>ទ្រព្យសកម្មទុនបម្រុងបរទេស</b>	<b>-១.៣៨៧</b>	<b>-១.១៩២</b>	<b>-៤៨</b>	<b>-៣.៥៤២</b>	<b>-១.៤១៥</b>	<b>-២.២៥៦</b>	<b>-១.៧៣០</b>	<b>-១.១០៥</b>	<b>-៦.៦០៦</b>	<b>-៣០៦</b>	<b>-១.៤៩១</b>
មាស	--	--	--	--	--	--	--	--	--	--	--
សិទ្ធិដកពិសេស (SDR)	០	០	០	០	០	០	០	០	០	០	០
ស្ថានភាពទុនបម្រុងនៅ IMF	--	--	--	--	--	--	--	--	--	--	--
រូបិយប័ណ្ណ	-១.៣៨៧	-១.១៩២	-៤៨	-៣.៥៤២	-១.៤១៥	-២.២៥៦	-១.៧៣០	-១.១០៥	-៦.៦០៦	-៣០៦	-១.៤៩១
ឥណទេយ្យផ្សេងៗ	--	--	--	--	--	--	--	--	--	--	--
<b>ទ្រព្យសកម្មហិរញ្ញវត្ថុសរុបរួម</b>	<b>១.៦៦៣</b>	<b>២.៦៧២</b>	<b>៤.៦៥១</b>	<b>១១.៧២១</b>	<b>២.៦៩៤</b>	<b>៣.៦៩១</b>	<b>៣.២៤៤</b>	<b>៤.២០១</b>	<b>១៣.៨៧០</b>	<b>២.១៦០</b>	<b>២.៧០២</b>
ក្នុងនោះ :											
ហ៊ុន	២.២៣៣	២.៨៨៨	២.៧៩៩	១០.០៤១	៣.០៤០	២.៤២៦	២.៦៩៦	៣.១២២	១១.២៤៤	៣.២៩១	៣.៣៦៦
បំណុល	-៥៧០	-២១៥	១.៤៨២	១.៦៧៩	-៣៤៦	១.២៦៥	៥៨៩	១.០៧៩	២.៥៨៦	-១.១៣១	-៦៦៤
ឧបករណ៍ផ្សេងៗ*	គ្មាន	គ្មាន	គ្មាន	គ្មាន	គ្មាន	គ្មាន	គ្មាន	គ្មាន	គ្មាន	គ្មាន	គ្មាន
<b>វិនិយោគ ផ្ទាល់នៅកម្ពុជា</b>	<b>២.២៣៣</b>	<b>២.៨៨៨</b>	<b>២.៧៩៩</b>	<b>១០.០៤១</b>	<b>៣.០៤០</b>	<b>២.៤២៦</b>	<b>២.៦៩៦</b>	<b>៣.១២២</b>	<b>១១.២៤៤</b>	<b>៣.២៩១</b>	<b>៣.៣៦៦</b>
ហ៊ុន	១.៧៤៥	២.៥០៧	២.៩១៣	៨.៣៤៩	២.៤៧៩	១.៩៤៤	២.១៣០	២.៥៩៤	៩.១៥៥	២.៧២៦	២.៧៥៨
ប្រាក់ចំណេញដែលវិនិយោគបន្ត	៤៨៨	៣៨១	២៨៦	១.៦៩២	៥៦១	៤៧៨	៥៦៦	៥២៤	២.១២៩	៥៦៤	៦០៧
វិនិយោគផ្ទាល់ផ្សេងៗ	--	--	--	--	--	--	--	--	--	--	--
<b>វិនិយោគ លើ ផលប្រាក់</b>	<b>គ្មាន</b>	<b>គ្មាន</b>	<b>គ្មាន</b>	<b>គ្មាន</b>	<b>គ្មាន</b>	<b>គ្មាន</b>	<b>គ្មាន</b>	<b>គ្មាន</b>	<b>គ្មាន</b>	<b>គ្មាន</b>	<b>គ្មាន</b>
មូលបត្រហ៊ុន	គ្មាន	គ្មាន	គ្មាន	គ្មាន	គ្មាន	គ្មាន	គ្មាន	គ្មាន	គ្មាន	គ្មាន	គ្មាន
មូលបត្របំណុល	គ្មាន	គ្មាន	គ្មាន	គ្មាន	គ្មាន	គ្មាន	គ្មាន	គ្មាន	គ្មាន	គ្មាន	គ្មាន
<b>វិនិយោគ ផ្សេង ទៀត</b>	<b>-៤៧០</b>	<b>-២១៥</b>	<b>១.៤៨២</b>	<b>១.៦៧៩</b>	<b>-៣៤៦</b>	<b>១.២៦៥</b>	<b>៥៨៩</b>	<b>១.០៧៩</b>	<b>២.៥៨៦</b>	<b>-១.១៣១</b>	<b>-៦៦៤</b>
ឥណទានពាណិជ្ជកម្ម	-១.៦១៤	-៧២៣	-៦២៨	-៣.៥១៧	-៣៥៥	-៦៥២	-៤៨០	-៤៤២	-១.៩២៩	-៥៣៧	-៤៧០
ការប្រើប្រាស់ឥណទាន IMF	--	--	--	--	--	--	--	--	--	--	--
ប្រាក់កម្ចីផ្សេងៗ	-៦១១	១៣៦	១.៩០៦	២.៣៤៩	-១៤៩	១.០៩១	១៣៨	៤៨២	១.៩៦៦	-៤២២	-៥៧
ប្រាក់បញ្ញើ និងរូបិយវត្ថុ	១.២១៣	១៦៧	១៧៩	១.៦៥៣	២០២	-៧៣	-៣១	១០៦	២០៤	-៥៨	-៣៩
ទ្រព្យសកម្មផ្សេងៗ	៤៨២	២០៤	៣៩៥	១.១៩៤	-៤៥	៤៨៤	៩៦១	៥៣៣	២.៣៤៨	-១១៤	-៩៧
<b>សមតុល្យគណនីហិរញ្ញវត្ថុ</b>	<b>២.៣៨៤</b>	<b>៦២៨</b>	<b>១.៦០៣</b>	<b>៥.៥៦៨</b>	<b>១.២៧៦</b>	<b>១.៤៣៥</b>	<b>១.៥០១</b>	<b>១.៩០៤</b>	<b>៥.៩៥១</b>	<b>១.៧៧០</b>	<b>២.៨០១</b>

\*រាប់បញ្ចូលមាស និងសិទ្ធិដកពិសេស  
 អត្រាប្តូរប្រាក់ ( រៀល/ដុល្លារ )

**តារាង ៖ ស្ថានភាពវិនិយោគអន្តរជាតិ ( គិតជាប៊ីលានរៀល )**

<b>ស្ថានភាពវិនិយោគអន្តរជាតិ</b>	ក្រឹ.២-១៦	ក្រឹ.៣-១៦	ក្រឹ.៤-១៦	២០១៦	ក្រឹ.១-១៧	ក្រឹ.២-១៧	ក្រឹ.៣-១៧	ក្រឹ.៤-១៧	២០១៧	ក្រឹ.១-១៨	ក្រឹ.២-១៨
<b>ប្រសូលកម្មវិនិយោគអន្តរជាតិ</b>	៦៧.៧៤៤	៧០.៩១១	៧៦.០៩១	៧៦.០៩១	៦៨.០៤៦	៧១.៧៨៣	៧៣.៩៤៤	៧៦.០៥៦	៧៦.០៥៦	៧៦.១០៦	៧៦.៧៨៧
វិនិយោគផ្ទាល់នៅក្រៅប្រទេស	២.៤០៦	២.៤៥០	២.៤៦៥	២.៤៦៥	២.៥៣២	២.៧០១	២.៧៨៨	២.៩២៩	២.៩២៩	៣.០០១	៣.២២៤
វិនិយោគលើវិស័យប្រក	២.១២៨	២.១២៧	២.១១២	២.១១២	២.១០៧	២.១៥២	២.១៣៩	២.១៣៥	២.១៣៥	២.១២០	២.១៦២
វិនិយោគផ្សេងទៀត	៣៩.៤០៨	៤១.២៨៣	៤៤.០៥៣	៤៤.០៥៣	៣៤.៣៣៥	៣៤.៧៧៩	៣៤.៧៤៩	៣៥.៦៣៧	៣៥.៦៣៧	៣៥.៦៨១	៣៤.៥០៣
ប្រសូលកម្មវិនិយោគអន្តរជាតិ*	២៣.៧៩១	២៥.០៣៦	២៧.១៧២	២៧.១៧២	២៥.០៦៨	២៧.១៥១	២៧.២៧៧	២៧.៣៥៦	២៧.៣៥៦	២៧.៦៩៦	២៧.៨៤៨
<b>ប្រសូលកម្មវិនិយោគអន្តរជាតិ</b>	១១៣.៦៤៥	១១៦.៤៤៨	១២០.៤២៨	១២០.៤២៨	១១៦.៣៣៣	១២០.០៣៦	១២៤.២២១	១២៦.០៦២	១២៦.០៦២	១២៦.៣០២	១២៦.៦៣៥
វិនិយោគផ្ទាល់នៅកម្ពុជា	៦៤.១០៨	៦៦.៦៤៩	៦៨.៥៧៦	៦៨.៥៧៦	៧៥.៤៥៧	៧៧.៥៤៥	៧៩.៧៤៨	៨១.៧៤៨	៨១.៧៤៨	៨២.៥៧៥	៨៤.៥៤៤
វិនិយោគលើវិស័យប្រក	៦៤.៥៣៧	៦៦.៧៩៥	៦៨.៦៧២	៦៨.៦៧២	៧៥.៤៥៧	៧៧.៥៤៥	៧៩.៧៤៨	៨១.៧៤៨	៨១.៧៤៨	៨២.៥៧៥	៨៤.៥៤៤
វិនិយោគផ្សេងទៀត	០	០	០	០	០	០	០	០	០	០	០
<b>ស្ថានភាពវិនិយោគអន្តរជាតិ (សុទ្ធ)</b>	-៤៤.៨៩១	-៤៦.៥៣៣	-៤៤.៣៣៦	-៤៤.៣៣៦	-៦០.២៨៥	-៦២.២៥២	-៦៥.៣៧៤	-៦៨.០០៦	-៦៨.០០៦	-៧០.២៤៤	-៧២.៤៤៨

\*រាប់បញ្ចូលមាស និងសិទ្ធិដកវិសេស  
 អប្បបរមាប្រាក់ ( រៀល/ដុល្លារ )

៤.០៨៤      ៤.០៨០      ៤.០៣៧      ៤.០៣៧      ៤.០៥៥      ៤.០៨៦      ៤.០៥៣      ៤.០៣៧      ៤.០០០      ៤.០៣៧      ៤.០៦៣

**តារាង ៖ បំណុលក្រៅប្រទេស (គិតជាប៊ីលានរៀល)**

បំណុលក្រៅប្រទេស	ក្រី.២-១៦	ក្រី.៣-១៦	ក្រី.៤-១៦	២០១៦	ក្រី.១-១៧	ក្រី.២-១៧	ក្រី.៣-១៧	ក្រី.៤-១៧	២០១៧	ក្រី.១-១៨	ក្រី.២-១៨
<b>រដ្ឋាភិបាល ទូទៅ</b>	២៣.៩៣៥	២៤.១៧៤	២៣.៦៦១	២៣.៦៦១	២៤.២៤៤	២៥.៤៧១	២៦.១៤៣	២៦.៩៣០	២៦.៩៣០	២៧.៣៤៤	២៧.៤៤១
ប្រាក់កម្ចី	២៣.៩៣៥	២៤.១៧៤	២៣.៦៦១	២៣.៦៦១	២៤.២៤៤	២៥.៤៧១	២៦.១៤៣	២៦.៩៣០	២៦.៩៣០	២៧.៣៤៤	២៧.៤៤១
<b>ធនាគារជាតិ នៃ កម្ពុជា</b>	៣៩១	៣៤៨	៣៧១	៣៧១	៣៧៣	៣៨៩	៣៩២	៣៩៣	៣៩៣	៣៩៨	៣៩១
បំណុលត្រូវសងផ្សេងទៀត	៣៩១	៣៤៨	៣៧១	៣៧១	៣៧៣	៣៨៩	៣៩២	៣៩៣	៣៩៣	៣៩៨	៣៩១
<b>សាជីវកម្ម ទូលំទូលាយប្រាក់បញ្ញើ*</b>	១៤.៤៤៥	១៤.៨៧៥	១៦.៦១៥	១៦.៦១៥	១៥.៩៩៣	១៧.៨៦៦	១៨.២៩៤	១៩.០៩១	១៩.០៩១	១៨.១០៣	១៧.៨៦៤
ប្រាក់បញ្ញើ និងបរិយត្ត	៦.៧១១	៦.៨២២	៦.៩៧៤	៦.៩៧៤	៧.១១៩	៧.១៩០	៧.១០១	៧.១៧៩	៧.១៧៩	៧.០៥៥	៧.១២៧
ប្រាក់កម្ចី	៥.៧៣៤	៥.៤៧១	៦.៦៧៥	៦.៦៧៥	៥.៩៧៤	៦.៤១២	៦.៤០៩	៦.៦១៣	៦.៦១៣	៥.៩១២	៥.៦១៤
បំណុលត្រូវសងផ្សេងទៀត	២.៤០០	២.៤៨២	២.៩៦៧	២.៩៦៧	២.៤៨៨	៣.៤៦៤	៤.៧៨៤	៥.២៩៩	៥.២៩៩	៥.១៣៦	៥.១១៩
<b>ចំណុលក្រៅប្រទេស (ឥស)</b>	៣៩.១៧១	៣៩.៤៧៧	៤០.៦៤៧	៤០.៦៤៧	៤០.៦១០	៤៣.៧២៥	៤៤.៨២៩	៤៦.៤១៤	៤៦.៤១៤	៤៥.៨៤៥	៤៥.៦៩៧
<i>* លើកលែងធនាគារកម្ពុជា</i>											
<i>អត្រាប្តូរប្រាក់ ( រៀល/ដុល្លារ )</i>	៤.០៤៤	៤.០៤០	៤.០៣៧	៤.០៣៧	៤.០៤៥	៤.០៤៦	៤.០៥៣	៤.០៣៧	៤.០៣៧	៤.០០០	៤.០៦៣

**តារាង១១ ៖ អនុធានាសេវាស្តីពីទូទាត់**

អនុធានាសេវាស្តីពីទូទាត់	ក្រឹ.២-១៦	ក្រឹ.៣-១៦	ក្រឹ.៤-១៦	២០១៦	ក្រឹ.១-១៧	ក្រឹ.២-១៧	ក្រឹ.៣-១៧	ក្រឹ.៤-១៧	២០១៧	ក្រឹ.១-១៨	ក្រឹ.២-១៨
ការនាំចេញ f.o.b ធៀបនឹងគណនីចរន្ត (តំណទាន)	៦៣,៧%	៦៦,៩%	៥៩,៥%	៦២,៦%	៥៨,៣%	៦២,៣%	៦៥,៣%	៦១,៦%	៦២,០%	៦០,២%	៦៤,៨%
ការនាំចូល f.o.b ធៀបនឹងគណនីចរន្ត (តំណទាន)	៧៧,៧%	៧៨,៤%	៧៨,៥%	៧៧,៩%	៧៧,៧%	៧៧,៥%	៧៧,៦%	៧៨,៣%	៧៧,៨%	៨៤,៦%	៨៤,៤%
គណនីទំនិញ និងសេវា (តំណទាន) ធៀបនឹងផលិតផលក្នុងស្រុកសរុប	៦៤,៩%	៧៨,៦%	៧២,៤%	៧១,៤%	៦៧,៩%	៦៦,៤%	៧៧,០%	៧៤,៨%	៧១,៦%	៧០,២%	៧១,៣%
គណនីទំនិញ និងសេវា (តំណទាន) ធៀបនឹងផលិតផលក្នុងស្រុកសរុប	៤១,៥%	៤៥,៨%	៤៤,១%	៤២,៦%	៧៨,៥%	៧៨,២%	៤៧,៣%	៤៥,៦%	៤២,៤%	៤១,៦%	៤៦,៨%
ចំណូលពីការវិនិយោគ (តំណទាន) ធៀបនឹងគណនីចរន្ត (តំណទាន)	០,៧%	០,៧%	០,៧%	០,៧%	០,៩%	០,៩%	០,៩%	១,០%	០,៩%	១,០%	១,១%
ចំណូលពីការវិនិយោគ (តំណទាន) ធៀបនឹងគណនីចរន្ត (តំណទាន)	៦,៩%	៦,៤%	៥,៥%	៦,៦%	៧,២%	៦,៦%	៦,៥%	៦,១%	៦,៦%	៧,១%	៦,៥%
សមតុល្យគណនីចរន្តធៀបនឹងផលិតផលក្នុងស្រុកសរុប	-១៤,០%	-៤,៣%	-៧,៩%	-៤,៤%	-៧,៩%	-៤,៧%	-៧,៧%	-៤,០%	-៤,១%	-៩,១%	-១៣,១%
ទុនប្រុងបរទេសធៀបនឹងការនាំចូលទំនិញ និងសេវា (គិតជាខែ)	៤,៣	៤,៣	៤,៨	៤,៩	៥,០	៥,៥	៥,៣	៥,៥	៥,៧	៥,៣	៥,១
ស្ថានភាពវិនិយោគអន្តរជាតិ (សុទ្ធ) ធៀបនឹងផលិតផលក្នុងស្រុកសរុប*	៤១,៤%	៣,២%	៤,៨%	៥៥,១%	៦៩,៤%	៤,៨%	១៣,៩%	១១,៧%	៧៥,៩%	៩,០%	៩,០%
សេវាបំណុលធៀបនឹងការនាំចេញទំនិញ និងសេវា	១,១%	១,៤%	១,១%	០,៩%	១,០%	១,១%	១,៥%	១,៣%	១,០%	១,៤%	១,២%

\*គណនាជាលំហូរក្នុងគ្រាសម្រាប់ទិន្នន័យប្រចាំត្រីមាស

# កំណត់បន្ទាញបច្ចេកទេស

## ទស្សនាទាន និងនិយមន័យ

ស្ថិតិជញ្ជីងទូទាត់ (BOP) និងស្ថិតិស្ថានភាពវិនិយោគអន្តរជាតិ (IIP) ត្រូវបានចងក្រងដោយការិយាល័យស្ថិតិជញ្ជីងទូទាត់នៃនាយកដ្ឋានស្ថិតិ នៃធនាគារជាតិនៃកម្ពុជា។ ស្ថិតិដែលចេញផ្សាយក្នុងព្រឹត្តិបត្រនេះ ជាទូទៅ ត្រូវបានចងក្រងឱ្យស៊ីគ្នាជាមួយនឹង ស្តង់ដារនៃវិធីសាស្ត្រចងក្រងស្ថិតិជញ្ជីងទូទាត់របស់មូលនិធិរូបិយវត្ថុអន្តរជាតិបោះពុម្ពលើកទី៥។ ចាប់ពីត្រីមាសទី១ ឆ្នាំ២០១៤ តទៅ ធនាគារជាតិនៃកម្ពុជា នឹងផ្សព្វផ្សាយទិន្នន័យស្ថិតិជញ្ជីងទូទាត់ និងស្ថានភាពវិនិយោគអន្តរជាតិជាប្រចាំ (គិតជាប៊ីលានរៀល)។

ជាគោលការណ៍ ស្ថិតិនេះត្រូវបានចងក្រងដោយផ្អែកតាមអនុសាសន៍នៃវិធីសាស្ត្រចងក្រងស្ថិតិជញ្ជីងទូទាត់បោះពុម្ពលើកទី៥ របស់មូលនិធិរូបិយវត្ថុអន្តរជាតិ។ ក៏ប៉ុន្តែក្នុងការអនុវត្តជាក់ស្តែងវិញ ដោយសារពុំមានទិន្នន័យគ្រប់គ្រាន់នោះ តម្រូវឱ្យមានការប៉ាន់ស្មានចំពោះទិន្នន័យ និងចំណាត់ថ្នាក់ខ្លះៗ។ គ្រប់ប្រតិបត្តិការ ត្រូវបានដាក់ប៉ាន់ស្មានតម្លៃតាមថ្លៃទីផ្សារក្នុងករណីដែលអាចធ្វើទៅបាន។ ការនាំចេញ ត្រូវបានប៉ាន់ស្មានតម្លៃផ្អែកលើមូលដ្ឋាន f.o.b។ ចំណែកទិន្នន័យនាំចូលដែលត្រូវបានប្រមូលពីគយ ដោយផ្អែកលើតម្លៃ c.i.f នោះ ត្រូវបានកែតម្រូវឱ្យទៅជា f.o.b។ ការនាំចេញ និងការនាំចូលទំនិញត្រូវបានកត់ត្រានៅពេលឆ្លងកាត់តាមគយ។ ទិន្នន័យដែលយកចេញមកពីការកត់ត្រាបែបរដ្ឋបាល ជាពិសេសទិន្នន័យសម្រាប់ផ្នែកសេវាកម្ម ប្រាក់ចំណូល និងបង្វែរ ត្រូវបានកត់ត្រានៅពេលទូទាត់ ឬលើមូលដ្ឋានបូកបង្ករពូន។ ដូចគ្នានេះដែរ ប្រតិបត្តិការហិរញ្ញវត្ថុ ក៏ត្រូវបានកត់ត្រានៅពេលទូទាត់ ឬមូលដ្ឋានបូកបង្ករពូន។ ការកត់ត្រាបំណុលហួសកាលកំណត់ ត្រូវបានធ្វើឡើងស្របតាម ស្តង់ដារនៃវិធីសាស្ត្រចងក្រងស្ថិតិជញ្ជីងទូទាត់របស់មូលនិធិរូបិយវត្ថុអន្តរជាតិបោះពុម្ពលើកទី៥។

ជាគោលការណ៍ ស្ថិតិជញ្ជីងទូទាត់ គ្របដណ្តប់រាល់ប្រតិបត្តិការរបស់រដ្ឋាភិបាល អង្គការគ្រួសារ ឯកត្តជន និងសហគ្រាសជានិវាសនរបស់ប្រទេសកម្ពុជាជាមួយនឹងអនិវាសន។ ក៏ប៉ុន្តែក្នុងគណនីចរន្ត (នៃស្ថិតិជញ្ជីងទូទាត់) អ្នកចងក្រងស្ថិតិបានជួបនូវការលំបាកក្នុង (១) ការប្រមូលទិន្នន័យជាទំនិញដែលពុំបានឆ្លងកាត់តាមគយ (២) ការកត់ត្រាទិន្នន័យសេវាកម្មផ្សេងៗនិងប្រាក់ចំណូលដែលបច្ចុប្បន្នត្រូវបានចងក្រងដោយទិន្នន័យក្នុងរបាយការណ៍រដ្ឋបាលប្រចាំឆមាស និងឆ្នាំ និងក្នុងការអង្កេតម្តងម្កាល និង (៣) ការប្រមូលព័ត៌មានអំពីការបង្វែរចរន្តឯកជន និងផ្លូវការ និងការបង្វែរដើមទុន។ ក្នុងរបាយការណ៍ស្តីពីស្ថានភាពវិនិយោគអន្តរជាតិនៃគណនីហិរញ្ញវត្ថុ មានបញ្ហាជាច្រើនបានចោទឡើងក្នុងការគ្របដណ្តប់រាល់ប្រតិបត្តិការ និងកម្រិតដែលពាក់ព័ន្ធនឹងវិនិយោគផ្ទាល់បរទេស និងវិនិយោគផ្សេងទៀតរបស់ផ្នែកឯកជន និងវិនិយោគរបស់ជនជាតិកម្ពុជានៅក្រៅប្រទេស។

## ការនាំចេញ និងការនាំចូលទំនិញ

ការប៉ាន់ស្មានសម្រាប់ផ្នែកពាណិជ្ជកម្មទំនិញទូទៅ ត្រូវបានធ្វើឡើងសម្រាប់ការនាំចេញ និងនាំចូលទំនិញរួចពន្ធដោយរាប់បញ្ចូលទាំងពាណិជ្ជកម្មទំនិញក្រៅផ្លូវការផងដែរ។

**ចំពោះផ្នែកនាំចេញ** មុខទំនិញរួចពន្ធសំខាន់ៗជាងគេបំផុតគឺ ការនាំចេញឈើអារ និងកៅស៊ូក្រៅផ្លូវការ ការនាំចេញសម្លៀកបំពាក់តាមប្រព័ន្ធអនុគ្រោះទូទៅ ការនាំចេញកសិផល (ពិសេសស្រូវ និងត្រី) និងការនាំចេញបន្តទៅប្រទេសជិតខាង។ ការប៉ាន់ស្មានអំពីការនាំចេញឈើអារក្រៅផ្លូវការ ត្រូវបានធ្វើឡើងដោយផ្អែកលើព័ត៌មានរបស់ប្រទេសជាដៃគូពាណិជ្ជកម្ម និងព័ត៌មានមួយចំណែកផ្សេងទៀតដែលត្រូវបានប្រមូលពីក្រសួងកសិកម្ម រុក្ខាប្រមាញ់ និងនេសាទ។ ការនាំចេញកសិផល និងកៅស៊ូរួចពន្ធ ត្រូវបានប៉ាន់ស្មានដោយផ្អែកលើទិន្នន័យដែលប្រមូលបានពីក្រសួងកសិកម្ម រុក្ខាប្រមាញ់ និងនេសាទ និងការសាកសួរព័ត៌មានម្តងម្កាលនៅតាមចំណុចត្រួតពិនិត្យរបស់គយ។ ការនាំចេញបន្ត ត្រូវបានប៉ាន់ស្មានតាមរយៈការគណនារកចំណែកនៃមុខទំនិញជាក់លាក់ក្នុងបរិមាណនាំចូលសរុបនៃមុខទំនិញនោះ។

ដូចគ្នានេះដែរ **ខាងផ្នែកនាំចូល** ការប៉ាន់ស្មានត្រូវបានធ្វើឡើងចំពោះទំនិញរួចពន្ធ ពោលគឺការនាំចូលដោយ រដ្ឋាភិបាល ការនាំចូលតាមគម្រោងនិងទំនិញជាជំនួយ ការនាំចូលទំនិញជាមូលធនដែលពាក់ព័ន្ធនឹងសហគ្រាសវិនិយោគ ផ្ទាល់ និងការនាំចូលវត្ថុធាតុដើមដោយសហគ្រាសផលិតសម្រាប់នាំចេញ។ ពាណិជ្ជកម្មក្រៅផ្លូវការ ត្រូវបានប៉ាន់ស្មាន ដោយផ្អែកលើការសាកសួរព័ត៌មានម្តងម្កាលចំពោះមុខទំនិញនាំចូលមួយចំនួន ជាពិសេសគឺ ប្រេងឥន្ធនៈ រថយន្ត ឧបករណ៍ អេឡិចត្រូនិក និងទំនិញសម្រាប់ប្រើប្រាស់និងម្ហូបអាហារនិងភេសជ្ជៈ។

**សេវា**

ការប៉ាន់ស្មានចំពោះថ្លៃឈ្នួលដឹកជញ្ជូនស្មើនឹង ៩% នៃ c.i.f ចំណែកថ្លៃធានារ៉ាប់រងលើការនាំចូល ត្រូវបាន ប៉ាន់ ស្មានថាស្មើនឹង ១% នៃតម្លៃនាំចូល c.i.f ។ ចំនួនភាគរយទាំងនេះ ត្រូវបានពិនិត្យមើលឡើងវិញជាទៀងទាត់ និងត្រូវបាន កែសម្រួលឡើងវិញឱ្យបានសមស្រប។ ថ្លៃឈ្នួលដឹកជញ្ជូនសរុបសម្រាប់ការនាំចូល និងការនាំចេញ ត្រូវបានបែងចែក ដោយឡែកពីគ្នារវាងការដឹកជញ្ជូនតាមផ្លូវអាកាស និងតាមផ្លូវទឹក។ ថ្លៃឈ្នួលដឹកជញ្ជូនសម្រាប់ការនាំចូល ដែលដឹកដោយ ក្រុមហ៊ុនអាកាសចរណ៍របស់អនិវាសជន ត្រូវបានប៉ាន់ស្មានដោយប្រើប្រាស់ថ្លៃឈ្នួលដឹកជញ្ជូនគិតជាមធ្យមក្នុងមួយតោន គុណ នឹងបរិមាណនៃការនាំចូល។ ថ្លៃឈ្នួលដឹកជញ្ជូនលើការនាំចេញដែលដឹកដោយក្រុមហ៊ុនអាកាសចរណ៍របស់អនិវាសជន ត្រូវបានប៉ាន់ស្មានឡើងដោយប្រើប្រាស់វិធីដូចគ្នា។

**ការដឹកជញ្ជូនតាមផ្លូវអាកាស** ថ្លៃឈ្នួលសេវាអ្នកដំណើរដែលទូទាត់ដោយនិវាសជនឱ្យទៅក្រុមហ៊ុនអាកាសចរណ៍ របស់អនិវាសជន ត្រូវបានប៉ាន់ស្មានដោយផ្អែកលើព័ត៌មានអំពីចំនួនអ្នកដំណើរ ដោយគូបធ្យូងជាមួយនឹងទិន្នន័យដែល បានប្រមូលដោយក្រសួងមហាផ្ទៃអំពីចំនួននៃការមកដល់ និងការចេញដំណើររបស់និវាសជននិងអនិវាសជន ថ្លៃសំបុត្រ យន្តហោះគិតជាមធ្យម និងការផ្ទុកអ្នកដំណើរដោយក្រុមហ៊ុនអាកាសចរណ៍ផ្សេងៗគ្នាដែលបម្រើនៅភ្នំពេញ។ ចំណែកថ្លៃ សំបុត្រយន្តហោះអ្នកដំណើរដែលអនិវាសជនបានទូទាត់ឱ្យទៅក្រុមហ៊ុនអាកាសចរណ៍របស់និវាសជន ត្រូវបានប៉ាន់ស្មាន ដោយប្រើប្រាស់វិធីដូចគ្នា។ សេវាដឹកជញ្ជូនតាមផ្លូវអាកាសផ្សេងទៀត ត្រូវបានប៉ាន់ស្មានដោយផ្អែកលើព័ត៌មានដែលបាន ផ្តល់ដោយក្រុមហ៊ុនអាកាសចរណ៍របស់និវាសជន ចំពោះការចំណាយនៅតាមចំណតយន្តហោះបរទេស និងព័ត៌មានដែល បានផ្តល់ដោយអាជ្ញាធរអាកាសចរណ៍ស៊ីវិល ចំពោះការចំណាយនៅកម្ពុជាដោយក្រុមហ៊ុនអាកាសចរណ៍របស់អនិវាសជន។

**ការដឹកជញ្ជូនតាមផ្លូវទឹក** ថ្លៃឈ្នួលដឹកជញ្ជូនលើការនាំចូលតាមនាវារបស់អនិវាសជន ត្រូវបានប៉ាន់ស្មាន ដោយដកចេញថ្លៃឈ្នួលដឹកជញ្ជូនទំនិញនាំចូលតាមអាកាសពីការប៉ាន់ស្មានថ្លៃឈ្នួលដឹកជញ្ជូនលើការនាំចូលសរុប ហើយ គុណនឹងចំណែកនៃការដឹកជញ្ជូនតាមនាវារបស់អនិវាសជន។ ថ្លៃឈ្នួលដឹកជញ្ជូនលើការនាំចេញតាមនាវារបស់អនិវាសជន ត្រូវបានប៉ាន់ស្មានដោយយកថ្លៃឈ្នួលដឹកជញ្ជូនមធ្យមចំពោះទំនិញនាំចេញគុណនឹងសមាមាត្រនៃការនាំចេញ (គិតជាតោន) ដែលដឹកដោយនាវារបស់អនិវាសជន។ សេវាដឹកជញ្ជូនតាមផ្លូវទឹកផ្សេងទៀត ត្រូវបានប៉ាន់ស្មានដោយផ្អែកលើព័ត៌មាន ដែលបានផ្តល់ដោយភ្នាក់ងារនាវាចរណ៍ និងអាជ្ញាធរកំពង់ផែរបស់អនិវាសជន។

ចំពោះប្រាក់ចំណូលពីសេវាធ្វើដំណើរ (ឥណទាន) ការប៉ាន់ស្មានដោយឡែកៗពីគ្នា ត្រូវបានធ្វើចំពោះការចំណាយ ដោយអ្នកលេងល្បែង អ្នកទេសចរ ពាណិជ្ជករ និងបុគ្គលិករបស់អង្គការអន្តរជាតិ។ ព័ត៌មានស្តីពីចំនួននៃការមកដល់នៃភ្ញៀវ ទេសចរ និងពាណិជ្ជករ ត្រូវបានដាក់រួមគ្នាជាមួយនឹងព័ត៌មានស្តីពីរយៈពេលនៃការស្នាក់អាស្រ័យ និងការចំណាយគិត ជាមធ្យមតាមប្រភេទនីមួយៗដែលត្រូវបានប្រមូលពីក្រសួងទេសចរណ៍ និងភ្នាក់ងារធ្វើដំណើរនានា។ ចំណែកបុគ្គលិកធ្វើការ រយៈពេលខ្លីរបស់អង្គការអន្តរជាតិនៅកម្ពុជា និងបុគ្គលិករបស់ភ្នាក់ងារផ្តល់ជំនួយ ការប៉ាន់ស្មានត្រូវបានធ្វើឡើងដោយផ្អែកលើ ចំនួនបុគ្គលិកទាំងនេះ និងការចំណាយតាមប្រភេទនីមួយៗ។ ការប៉ាន់ស្មានប្រាក់ចំណាយលើសេវាធ្វើដំណើរ (ឥណទាន) ត្រូវបានធ្វើឡើងដោយផ្អែកលើចំនួននៃការចេញដំណើររបស់និវាសជន រយៈពេលនៃការស្នាក់អាស្រ័យ និងការចំណាយ តាមប្រភេទនីមួយៗនៅក្រៅប្រទេស។ ការប៉ាន់ស្មានត្រូវបានធ្វើឡើងដោយឡែកពីគ្នា ចំពោះការធ្វើដំណើរផ្ទាល់ខ្លួន និងជា ពាណិជ្ជកម្ម ប៉ុន្តែក្នុងការបោះពុម្ពផ្សាយទិន្នន័យទាំងពីរនេះពុំបានញែកឱ្យដាច់ពីគ្នាទេ។

**សេវាផ្សេងៗ** រាប់បញ្ចូលក្នុងផ្នែកឥណទានគឺ ៖ ប្រាក់ចំណូលពីសហគ្រាសទូរគមនាគមន៍ជាអនិវាសជន ចំពោះសេវាទូរគមនាគមន៍ដែលបានផ្តល់ឱ្យកម្ពុជា (ផ្នែកលើទិន្នន័យដែលបានទទួលពីក្រសួងប្រៃសណីយ៍និងទូរគមនាគមន៍) ការប៉ាន់ស្មានអំពីប្រាក់ចំណាយលើការជួល និងការទិញសេវាដោយស្ថានទូតបរទេសនៅកម្ពុជា (ផ្នែកលើការសាកសួរព័ត៌មាននៅតាមស្ថានទូតបរទេសប្រចាំនៅកម្ពុជា) ការប៉ាន់ស្មានអំពីសេវាផ្ទាល់ខ្លួន វប្បធម៌និងកំសាន្ត ការប៉ាន់ស្មានអំពីថ្លៃឈ្នួលសម្របសម្រួល និងសេវាផ្សេងៗ និងការចំណាយរបស់បេសកកម្មការទូតបរទេសនៅកម្ពុជា។ រាប់បញ្ចូលក្នុងផ្នែកឥណទានគឺ ៖ ប្រាក់ចំណាយរបស់ក្រសួងប្រៃសណីយ៍និងទូរគមនាគមន៍ ដែលបានទូទាត់ឱ្យទៅសហគ្រាសទូរគមនាគមន៍របស់អនិវាសជន ការប៉ាន់ស្មានអំពីប្រាក់ចំណាយលើពន្ធសួយសារនិងថ្លៃអាជ្ញាប័ណ្ណ ការប៉ាន់ស្មានអំពីការចំណាយឱ្យទៅអ្នកម៉ៅការជាអនិវាសជនដែលផ្តល់សេវាសាងសង់តាមគម្រោងដែលបានទូទាត់ដោយការបង្វែរជំនួយអភិវឌ្ឍន៍ (ការប៉ាន់ស្មាននេះត្រូវបានធ្វើឡើងជាមួយនឹងប្រតិបត្តិការពាក់ព័ន្ធនឹងជំនួយផ្សេងទៀត) (សូមមើលបង្វែរចរន្ត) ការប៉ាន់ស្មានអំពីសេវាផ្ទាល់ខ្លួន វប្បធម៌និងកំសាន្ត ការប៉ាន់ស្មានអំពីការចំណាយលើសេវាធានារ៉ាប់រងសុទ្ធដែលទូទាត់ឱ្យទៅអ្នកធានារ៉ាប់រងជា អនិវាសជនសម្រាប់ការនាំចូល និងហានិភ័យផ្សេងៗក្រៅពីជីវិតមនុស្ស ដែលកើតឡើងក្នុងប្រទេសកម្ពុជា (ព័ត៌មានទទួលបានពីសហគ្រាសធានារ៉ាប់រង) កម្រៃសេវាលើបំណុលផ្លូវការ និងប្រាក់បង់ប្រចាំឆ្នាំសម្រាប់ជាសមាជិកភាពរបស់កម្ពុជា ដែលទូទាត់ឱ្យទៅមូលនិធិរូបិយវត្ថុអន្តរជាតិ ថ្លៃឈ្នួលប្រតិបត្តិការដែលការវិនិយោគជាសាធារណៈទូទាត់ឱ្យទៅអនិវាសជន ការប៉ាន់ស្មានអំពីថ្លៃជួលអគារដោយស្ថានទូតកម្ពុជានៅក្រៅប្រទេស ការប៉ាន់ស្មានថ្លៃឈ្នួលគ្រប់គ្រង និងការចំណាយរបស់ រដ្ឋាភិបាលកម្ពុជាសម្រាប់ការរក្សាតំណាងរបស់ខ្លួននៅក្រៅប្រទេស និងការចំណាយលើការធ្វើដំណើររបស់មន្ត្រីរាជការទៅក្រៅប្រទេស (ព័ត៌មានទទួលបានពីគណនីរដ្ឋាភិបាល)។

ការប៉ាន់ស្មាន ដែលផ្អែកលើប្រព័ន្ធបាយការណ៍ពីប្រតិបត្តិការអន្តរជាតិ និងប្រភពទិន្នន័យផ្សេងទៀតក៏ត្រូវបានធ្វើឡើងផងដែរ ចំពោះសេវាទូរគមនាគមន៍ ពន្ធសួយសារ សេវាសាងសង់ សេវាផ្ទាល់ខ្លួន វប្បធម៌និងកំសាន្ត សេវាធានារ៉ាប់រង សេវាហិរញ្ញវត្ថុ សេវារដ្ឋាភិបាល និងសេវាផ្សេងៗទៀត។

**គណនីប្រាក់ចំណូល (ឥណទាន និងឥណពន្ធ)**

ការទូទាត់ប្រាក់បៀវត្សឱ្យទៅនិយោជិត ត្រូវបានប៉ាន់ស្មានដោយផ្អែកលើទិន្នន័យដែលបានប្រមូលពីស្ថានទូតបរទេស និងគណនីរដ្ឋាភិបាល។ ការប៉ាន់ស្មានលើប្រាក់ចំណូលរបស់វិនិយោគផ្ទាល់ (ឥណទាន) ត្រូវបានធ្វើឡើងដោយផ្អែកលើការប៉ាន់ស្មានប្រាក់ចំណូលពីវិនិយោគផ្ទាល់នៅក្រៅប្រទេស របស់អាណិកជនបរទេសជាអនិវាសជន និងអ្នកមានធនធានស្តុកស្តម្ភជាជនជាតិកម្ពុជា (ពិសេសគឺជួះសម្បែង) ព្រមទាំងការវិនិយោគផ្ទាល់ក្នុងសហគ្រាសនៅក្រៅប្រទេស។ ការប៉ាន់ស្មានអំពីប្រាក់ចំណូលពីការវិនិយោគផ្ទាល់របស់អនិវាសជន (ឥណពន្ធ) ត្រូវបានធ្វើឡើងដោយប្រើប្រាស់ផ្ទាល់នូវទិន្នន័យដែលប្រមូលពីធនាគារពាណិជ្ជនិងក្រុមប្រឹក្សាអភិវឌ្ឍន៍កម្ពុជា ចំពោះផ្នែកសហគ្រាសផ្សេងទៀត។ ការប៉ាន់ស្មានលើការចំណាយការប្រាក់ត្រូវបានទាញយកពីទិន្នន័យរបស់ធនាគារជាតិនៃកម្ពុជា និងធនាគារពាណិជ្ជ។ ប្រាក់ចំណូលពីការវិនិយោគ លើផលបត្រ (ឥណទាន) ត្រូវបានប៉ាន់ស្មានដោយផ្អែកលើការសន្មតអំពីភាគលាភនិងការប្រាក់ ដែលត្រូវបានប្រើប្រាស់សម្រាប់ការប៉ាន់ស្មានវិនិយោគលើផលបត្រនៅក្រៅប្រទេសដោយអាណិកជន និងអ្នកមានធនធានស្តុកស្តម្ភជាជនជាតិកម្ពុជារស់នៅកម្ពុជា។ ប្រាក់ចំណូលពីការវិនិយោគលើផលបត្រ (ឥណពន្ធ) ត្រូវបានប៉ាន់ស្មានថាស្មើនឹងសូន្យ ដោយហេតុថាទីផ្សារមូលបត្រនៅកម្ពុជាទើបនឹងបង្កើតថ្មីពុំទាន់មានដំណើរការពេញលេញនៅឡើយ ហើយទិន្នន័យក៏ពុំទាន់អាចប្រើប្រាស់បានដែរ។ ប្រាក់ចំណូលពីការវិនិយោគផ្សេងទៀត ត្រូវបានប៉ាន់ស្មានដោយប្រើប្រាស់នូវប្រភពទិន្នន័យជាច្រើន។



**គណនីបង្វែរថវិកា ( ឥណទាន និងឥណទាន )**

ទិន្នន័យអំពីបង្វែរថវិកា ត្រូវបានប្រមូលមកពីក្រុមប្រឹក្សាអភិវឌ្ឍន៍កម្ពុជា និងស្រង់ពីគណនីរដ្ឋាភិបាល។ បន្ថែមលើនេះ ការប៉ាន់ស្មានត្រូវបានធ្វើឡើងចំពោះការផ្ទេរប្រាក់ ដើម្បីផ្គត់ផ្គង់គ្រួសារ និងការផ្ទេរប្រាក់របស់ពលករនៅក្រៅប្រទេសដែលទទួលបានពីអនិវាសន៍។

**គណនីបង្វែរដើមទុន**

ទិន្នន័យអំពីការលើកលែងបំណុលផ្លូវការ ត្រូវបានប្រមូលពីការិយាល័យគ្រប់គ្រងបំណុលនៃក្រសួងសេដ្ឋកិច្ច និងហិរញ្ញវត្ថុ។ ទិន្នន័យអំពីការលើកលែងបំណុលរបស់ផ្នែកឯកជនពុំទាន់អាចរកបាននៅឡើយ។ ទិន្នន័យអំពីបង្វែរដើមទុនផ្សេងទៀត ត្រូវបានប្រមូលពីក្រុមប្រឹក្សាអភិវឌ្ឍន៍កម្ពុជា។

**គណនីហិរញ្ញវត្ថុ និងហិរញ្ញប្បទានពិសេស**

វិនិយោគផ្ទាល់នៅក្រៅប្រទេស ត្រូវបានសន្មតថាមានតិចតួច ហើយត្រូវបានប៉ាន់ស្មានដោយផ្អែកលើព័ត៌មានអំពីអាណិកជនបរទេសជានិវាសន៍ និងអ្នកមានធនធានស្តុកស្តម្ភជាជនជាតិកម្ពុជា (ពិសេសគឺផ្ទះសំបែង) ព្រមទាំងការវិនិយោគផ្ទាល់ក្នុងសហគ្រាសនៅក្រៅប្រទេស។ ការប៉ាន់ស្មានលើការវិនិយោគផ្ទាល់នៅកម្ពុជា ត្រូវបានធ្វើឡើងដោយផ្អែកលើ ទិន្នន័យដែលត្រូវបានប្រមូលពីធនាគារពាណិជ្ជ និងក្រុមប្រឹក្សាអភិវឌ្ឍន៍កម្ពុជា។ វិនិយោគលើផលបត្រនៅក្រៅប្រទេសត្រូវបានធ្វើឡើងដោយផ្អែកលើការប៉ាន់ស្មាន អំពីការវិនិយោគលើទីផ្សារមូលបត្ររបស់អាណិកជនបរទេស និងអ្នកមានធនធានស្តុកស្តម្ភ ជាជនជាតិកម្ពុជារស់នៅកម្ពុជា។ វិនិយោគលើផលបត្រនៅកម្ពុជា ត្រូវបានប៉ាន់ស្មានថាមានតិចតួចស្តើងហើយ ក៏ពុំបានធ្វើការវាស់វែងដែរ។ ទិន្នន័យស្តីពីប្រតិបត្តិការវិនិយោគផ្សេងទៀត ត្រូវបានចងក្រងដោយផ្អែកលើប្រភពមួយចំនួនដូចជា ក្រសួងសេដ្ឋកិច្ចនិងហិរញ្ញវត្ថុ ធនាគារជាតិនៃកម្ពុជា និងធនាគារពាណិជ្ជ។ ទិន្នន័យអំពីទ្រព្យសកម្មជាទុនបម្រុងបរទេស ត្រូវបានស្រង់ពីស្ថិតិវិបិយវត្ថុ។ ចំពោះខ្ទង់ហិរញ្ញប្បទានពិសេស ត្រូវបានប៉ាន់ស្មានដោយផ្អែកលើទិន្នន័យដែលប្រមូលបានពីក្រសួងសេដ្ឋកិច្ចនិងហិរញ្ញវត្ថុ។

**ស្ថានភាពវិនិយោគអន្តរជាតិ និងបំណុលក្រៅប្រទេស**

ស្ថិតិស្ថានភាពវិនិយោគអន្តរជាតិ ត្រូវបានចងក្រងឡើងដោយប្រើប្រាស់វិធីសាស្ត្រជាច្រើនផ្សេងៗគ្នា។ ការប៉ាន់ស្មានអំពីវិនិយោគផ្ទាល់នៅក្រៅប្រទេស ត្រូវបានធ្វើឡើងជាទូទៅដោយផ្អែកលើគំរូប៉ាន់ស្មាន ដែលបានអធិប្បាយខាងលើ និងត្រូវបានបំពេញបន្ថែម ដោយព័ត៌មានដែលទទួលបានពីសារព័ត៌មាន និងប្រភពផ្សេងទៀតអំពីការវិនិយោគផ្ទាល់ក្នុងសហគ្រាសនៅក្រៅប្រទេស។ វិនិយោគផ្ទាល់នៅប្រទេសកម្ពុជា ត្រូវបានប៉ាន់ស្មានដោយផ្អែកលើប្រភពទិន្នន័យ។ វិនិយោគលើផលបត្ររបស់និវាសន៍កម្ពុជានៅក្រៅប្រទេស ក៏ត្រូវបានប៉ាន់ស្មានផងដែរ ដោយផ្អែកលើគំរូប៉ាន់ស្មានដែលបានអធិប្បាយខាងលើ។ វិនិយោគលើផលបត្រនៅកម្ពុជា ត្រូវបានប៉ាន់ស្មានថាស្មើនឹងសូន្យ ដោយហេតុថាទិន្នន័យពីទីផ្សារមូលបត្រនៅកម្ពុជាពុំទាន់អាចរកបាននៅឡើយ ។ ការប៉ាន់ស្មានវិនិយោគផ្សេងទៀត ត្រូវបានទាញយកពីប្រភពផ្សេងៗទៀត។ ការប៉ាន់ស្មានអំពីខ្ទង់ឥណទាន និងឥណទានពាណិជ្ជកម្ម ត្រូវបានធ្វើឡើងដោយផ្អែកលើទិន្នន័យនាំចេញ និងនាំចូល។ ការប៉ាន់ស្មានអំពីទ្រព្យសកម្ម និងទ្រព្យអកម្មបរទេសរបស់ធនាគារពាណិជ្ជ ត្រូវបានធ្វើឡើងដោយផ្អែកលើទិន្នន័យដែលត្រូវបានប្រមូលដោយ ធនាគារជាតិនៃកម្ពុជា។ គំរូប៉ាន់ស្មានដែលបានអធិប្បាយខាងលើ ក៏ត្រូវបានប្រើប្រាស់ផងដែរដើម្បីប៉ាន់ស្មានវិនិយោគផ្សេងទៀតនៅក្រៅប្រទេស។ ទ្រព្យសកម្មជាទុនបម្រុងបរទេស ត្រូវបានប៉ាន់ស្មានដោយផ្អែកលើទិន្នន័យដែលបានផ្តល់ដោយមូលនិធិវិបិយវត្ថុអន្តរជាតិ។

ការប៉ាន់ស្មានបំណុលក្រៅប្រទេស ត្រូវបានធ្វើឡើងដោយផ្អែកលើប្រភពទិន្នន័យមួយចំនួនដូចជា ការកត់ត្រារបស់ក្រសួងសេដ្ឋកិច្ចនិងហិរញ្ញវត្ថុ និងធនាគារជាតិនៃកម្ពុជា តារាងតុល្យការរបស់ធនាគារពាណិជ្ជដែលផ្ញើមកធនាគារជាតិនៃកម្ពុជា និងការអង្កេតដែលធ្វើឡើងដោយក្រុមប្រឹក្សាអភិវឌ្ឍន៍កម្ពុជា។ បំណុលក្រៅប្រទេសរបស់ផ្នែកឯកជនដែលពុំមានការធានាពីរដ្ឋាភិបាលរួមមាន ៖ ឥណទានចំពោះវិនិយោគិនផ្ទាល់បរទេស ដោយរាប់បញ្ចូលបំណុលលើគណនីរវាងក្រុមហ៊ុន

និងក្រុមហ៊ុនចំពោះខ្លួនទិន្នន័យដូចជា ការនាំចូលថ្លៃឈ្នួលគ្រប់គ្រង ថ្លៃឈ្នួលគណនេយ្យ ថ្លៃឈ្នួលសេវាផ្សេងទៀត និង ការប្រាក់និងភាគលាភ ព្រមទាំងឥណទានចំពោះសហគ្រាសកម្ពុជា។ ឥណទានចំពោះវិនិយោគផ្ទាល់បរទេស ត្រូវបាន ដាក់បញ្ចូលជាមួយនឹងទុនវិនិយោគផ្ទាល់ផ្សេងៗ ពេល គឺពុំដាក់បញ្ចូលទៅក្នុងបំណុលក្រៅប្រទេសឡើយ ហើយជាលទ្ធផល ទិន្នន័យ អំពីទ្រព្យអកម្មជាបំណុលទាំងនេះ ពុំបានកំណត់ឱ្យដាច់ដោយឡែកពីគ្នាទេ។ ទិន្នន័យពីប្រាក់កម្ចីដែលសហគ្រាស កម្ពុជាជំពាក់ ម្ចាស់បំណុលបរទេស ត្រូវបានចងក្រងឡើងដោយផ្អែកលើទិន្នន័យរបស់ក្រុមប្រឹក្សាអភិវឌ្ឍន៍កម្ពុជា។ ឥណទាន ចំពោះធនាគារ ពាណិជ្ជក្នុងស្រុក ត្រូវបានប៉ាន់ស្មាន ដោយផ្ទាល់ផ្អែកលើទិន្នន័យនៃតារាងតុល្យការរបស់ធនាគារពាណិជ្ជ ដែលផ្ញើមកធនាគារជាតិនៃកម្ពុជា។

**ការផ្សព្វផ្សាយ និងការកែលម្អឡើងវិញ**

ស្ថិតិប្រចាំឆ្នាំត្រូវបានចុះផ្សាយក្នុងរបាយការណ៍ធនធាន និងឆ្នាំរបស់ធនាគារជាតិនៃកម្ពុជា (តាមធម្មតាក្នុងលេខ ចេញផ្សាយក្នុងខែមិថុនានៃឆ្នាំយោង) និងសៀវភៅស្ថិតិជញ្ជីងទូទាត់ (ប្រចាំត្រីមាស និងឆ្នាំ) របស់មូលនិធិរូបិយវត្ថុអន្តរជាតិ។ ការគ្របដណ្តប់និយមន័យ និងចំណាត់ថ្នាក់ទិន្នន័យដែលត្រូវបានប្រើប្រាស់ក្នុងការដាក់បង្ហាញទិន្នន័យស្ថិតិជញ្ជីងទូទាត់ និងស្ថានភាពវិនិយោគអន្តរជាតិ មានលក្ខណៈដូចគ្នា ហើយទិន្នន័យទាំងអស់នេះត្រូវបានគិតជាប្រើប្រាស់ (ប៊ីលានរៀល)។

ស្ថិតិជញ្ជីងទូទាត់ និងស្ថានភាពវិនិយោគអន្តរជាតិ នឹងត្រូវបានកែតម្រូវនៅពេលមានការធ្វើបច្ចុប្បន្នភាពប្រភព ទិន្នន័យ និងវិធីសាស្ត្រចងក្រង។ គោលនយោបាយកែលម្អឡើងវិញរបស់ធនាគារជាតិនៃកម្ពុជា គឺត្រូវដាក់បញ្ចូលនូវការកែ លម្អឡើងវិញដ៏សំខាន់ណាមួយទៅក្នុងស្ថិតិឱ្យបានឆាប់តាមលទ្ធភាព ដែលអាចធ្វើទៅបានដើម្បីធ្វើឱ្យស្ថិតិដែលបានកែលម្អ នេះបានទៅដល់អ្នកប្រើប្រាស់ទិន្នន័យទាន់ពេលវេលា។ ក្នុងខណៈពេលដែលរាល់ការព្យាយាមត្រូវបានធ្វើឡើងដើម្បីឱ្យ មានភាពស៊ីគ្នារវាងស្ថិតិជញ្ជីងទូទាត់ និងស្ថិតិគណនេយ្យជាតិដែលដំឡើងដោយវិទ្យាស្ថានជាតិស្ថិតិ លទ្ធភាពរបស់ធនាគារជាតិ នៃកម្ពុជាក្នុងការដាក់បញ្ចូលទិន្នន័យដែលបានកែលម្អនៅក្នុងដំណាក់កាលយឺតយ៉ាវវិទ្យាស្ថានជាតិស្ថិតិ អាចបណ្តាលឱ្យមាន ភាពខុសគ្នារវាងស្ថិតិជញ្ជីងទូទាត់ និងស្ថិតិគណនេយ្យជាតិ។

## Message from the Governor

National Bank of Cambodia (NBC) is pleased to introduce the 60<sup>th</sup> edition, the Second Quarter of 2018 of Cambodia's Balance of Payments Statistics (CBOPS) Bulletin, which is compiled quarterly on time series statistics on balance of payments, international investment position and external debt statistics in billions of Khmer Riel and published by the NBC in Khmer and English. The quarterly CBOPS bulletin and other detailed statistical tables are accessible through NBC's website.

The *Fifth Edition of the Balance of Payments Manual (BPM5)* of the International Monetary Fund (IMF) is currently adopted as a main manual for this bulletin publication. To cope with the increase of globalization, international labor mobility and fast revolution in financial market, the International Monetary Fund (IMF) introduced the *Sixth Edition of the Balance of Payments and International Investment Position Manual (BPM6)* in 2009.

Due to the latest edition of the BOP Manual and Compilation Guide, the National Bank of Cambodia (NBC) has also been preparing to meet the methodological updating in the near future through the on-going study on the BOP structure in BPM6 and technical terminology, and pilot testing in the new format.

To facilitate a comprehensive and greater understanding for the readers and users, a brief description of the concepts and definitions, the data sources and methodology used in the compilation of these statistics could be found at the end of the bulletin at the "Technical Notes".

The NBC would like to express sincere thanks to all relevant parties and the data providers for their invaluable cooperation and contributions toward its success to date.

Thank you very much for your interest in the CBOPS Quarterly Bulletin.

**Governor**



**Chea Chanto**

October 04, 2018  
Phnom Penh

# CONTENTS



	Page
NOTES .....	3
HIGHLIGHTS .....	4
KEY AGGREGATES .....	4
KEY POINTS .....	4
Figure 1: Current Account Aggregates .....	4
ANALYSIS OF ESTIMATES .....	5
CURRENT ACCOUNT .....	5
Figure 2: Exports and Imports .....	5
Figure 3: Services Credits and Debits .....	6
Figure 4: Income Credits and Debits .....	6
Figure 5: Current Transfers Credits and Debits .....	7
CAPITAL AND FINANCIAL ACCOUNT .....	7
CAPITAL ACCOUNT .....	7
Figure 6: Capital and Financial Accounts .....	8
FINANCIAL ACCOUNT .....	8
Figure 7: Financial Account Aggregates .....	8
INTERNATIONAL INVESTMENT POSITION .....	9
Figure 8: International Investment Position Aggregates .....	9
CAMBODIA'S BALANCE OF PAYMENTS .....	10
Table 1: Balance of Payments Summary .....	11
Table 2: Goods Account .....	12
Table 3: Services Account .....	13
Table 4: Income Account .....	14
Table 5: Current Transfers Account .....	15
Table 6: Capital Account .....	16
Table 7: Financial Account .....	17
Table 8: International Investment Position .....	18
Table 9: External Debt Position By Sector .....	19
Table 10: Balance of Payments Ratios .....	20
TECHNICAL NOTES .....	21

## Notes

### Inquiries

For further information about this BOP and related statistics, please contact **Mr. Tann Sokhann**, Director of Statistics Department, Central Banking Directorate, National Bank of Cambodia on (855) 886 211 123 or by email at: [tsokhann@online.com.kh](mailto:tsokhann@online.com.kh)

### Forthcoming issues

Issue	Expected
<i>September Quarter 2018</i>	<i>24 December 2018</i>

### Changes in this issue

This release includes revisions in Current Account and Capital and Financial Account.

The revision to Current Account such as i/. Goods Account ii/. Services account—other services (Credit) transportation (Credit) and other services (Debit) iii/. Income account (Debit)—compensation of employees and iv/. Current transfer—workers' remittances and other (Credit) and general government (Debit) in the first quarter of 2018.

The revision to Capital and Financial account include i/. Direct investment and portfolio investment in the first quarter of 2018 and ii/. Direct investment in Cambodia and other investment in foreign liabilities have also been revised from the first quarter of 2010 to the first quarter of 2018.

These revisions have been made due mainly to the changes in data sources and compilation methodologies.

Changes in the Current Account and Financial Account Balances as mentioned above led to the changes in the levels of International Investment Position and External Debt statistics.

### Changes in next issue

Changes will also be made to some other BOP components following the revised estimates by data source.

### Abbreviations

BOP Balance of Payments  
NBC National Bank of Cambodia  
n.i.e. Not Included Elsewhere  
NIS National Institute of Statistics

### Rounding

Any discrepancies between totals and the sum of the component aggregates in this publication are due to rounding.

### Unit of Currency

KHR 1 billion = KHR 1,000,000,000

## HIGHLIGHTS

### KEY AGGREGATES

KHR Billion	16qtr2	16qtr3	16qtr4	17qtr1	17qtr2	17qtr3	17qtr4	18qtr1	18qtr2	% Change 18qtr2/18qtr1	% Change 18qtr2/17qtr2
<b>CURRENT ACCOUNT</b>											
Balance on Goods	-4,362	-2,776	-4,475	-4,799	-4,130	-3,774	-4,606	-5,660	-5,678	0.3	37.5
Net Services	1,003	1,321	2,108	2,429	1,501	1,478	2,187	2,817	1,823	-35.3	21.5
Net Income	-1,061	-995	-818	-1,182	-1,046	-1,139	-1,025	-1,136	-1,068	-6.0	2.0
Net Current Transfers	1,574	1,577	1,591	1,780	1,736	1,721	1,653	1,705	1,671	-2.0	-3.8
Balance on Current Account	-2,846	-874	-1,595	-1,772	-1,939	-1,714	-1,790	-2,273	-3,252	43.1	67.7
<b>CAPITAL AND FINANCIAL ACCOUNTS</b>											
Balance on Capital Account	287	290	286	238	240	243	239	197	200	1.7	-16.6
Balance on Financial Account	2,354	628	1,603	1,276	1,571	1,201	1,904	1,770	2,801	58.2	78.3
<b>INTERNATIONAL INVESTMENT POSITION</b>											
Net International Investment Position	-45,891	-46,533	-44,736	-60,288	-62,252	-65,374	-68,006	-70,254	-72,489	3.2	16.4

### KEY POINTS

The Cambodia's balance of payments recorded a current account deficit of KHR 3,252 billion in the second quarter of 2018, equivalent to 13.1% of GDP. The deficit increased by KHR 979 billion (43.1%) over the previous quarter due to the decreases of 35.3% in a surplus of net services and 2% in a surplus of net current transfer. Comparing to the same quarter last year, the current account deficit in this quarter increased by 67.7% from KHR 1,939 billion.

Figure 1: Current Account Aggregates

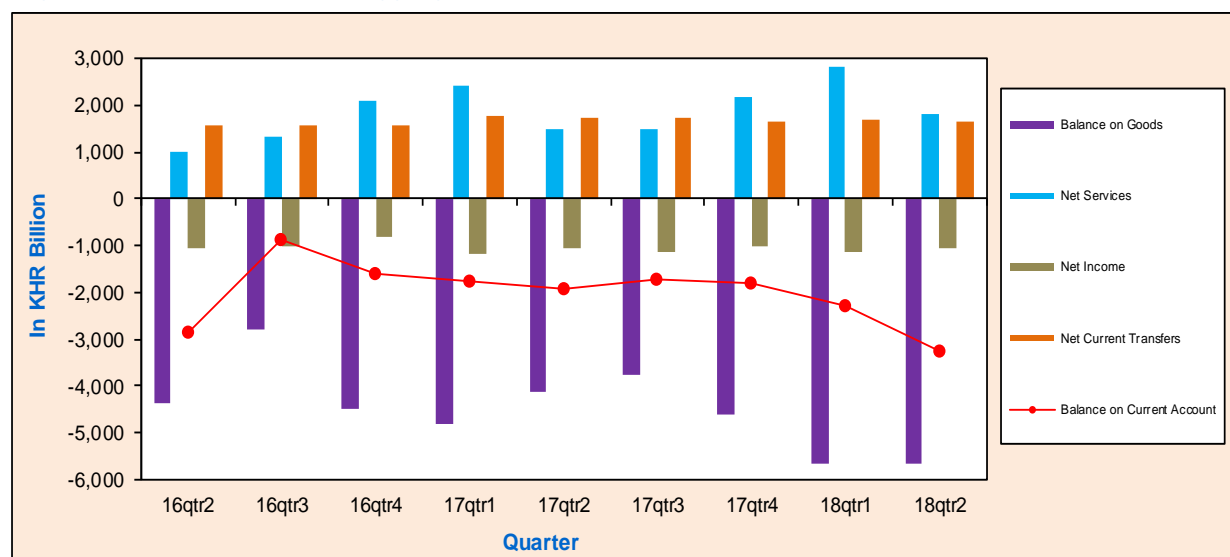

Capital account was a surplus of KHR 200 billion in the second quarter of 2018, increased by 1.7% over the surplus of KHR 197 billion in the previous quarter, but decreased by 16.6% from the surplus of KHR 240 billion in the second quarter of 2017. Financial account balance posted a net inflow of KHR 2,801 billion, increased by KHR 1,030 billion (58.2%) and KHR 1,230 billion (78.3%) from a net inflow of KHR 1,770 billion in the first quarter of 2018 and KHR 1,571 billion in the second quarter of 2017, respectively.

At the end of the second quarter of 2018, Cambodia's international investment position indicated a net foreign liabilities of KHR 72,489 billion, increased by 3.2% from KHR 70,254 billion in the previous quarter and 16.4% from KHR 62,252 billion in the second quarter of 2017.

## ANALYSIS OF ESTIMATES

### CURRENT ACCOUNT

In the second quarter of 2018, current account deficit was KHR 3,252 billion, rose by KHR 979 billion (43.1%) from the deficit of KHR 2,273 billion in the previous quarter. The increase in current account deficit was primarily resulted from the decreases of KHR 994 billion (35.3%) in a surplus of net services and KHR 35 billion (2%) in a surplus of net current transfer. Comparing to the same quarter last year, current account deficit increased by KHR 1,313 billion (67.7%) from KHR 1,939 billion.

### GOODS

The balance on goods was a deficit of KHR 5,678 billion in the second quarter of 2018, increased by KHR 18 billion (0.3%) and KHR 1,548 billion (37.5%) compared to the deficits of KHR 5,660 billion in the first quarter of 2018 and KHR 4,130 billion in the second quarter of 2017, respectively.

Figure 2: Exports and Imports

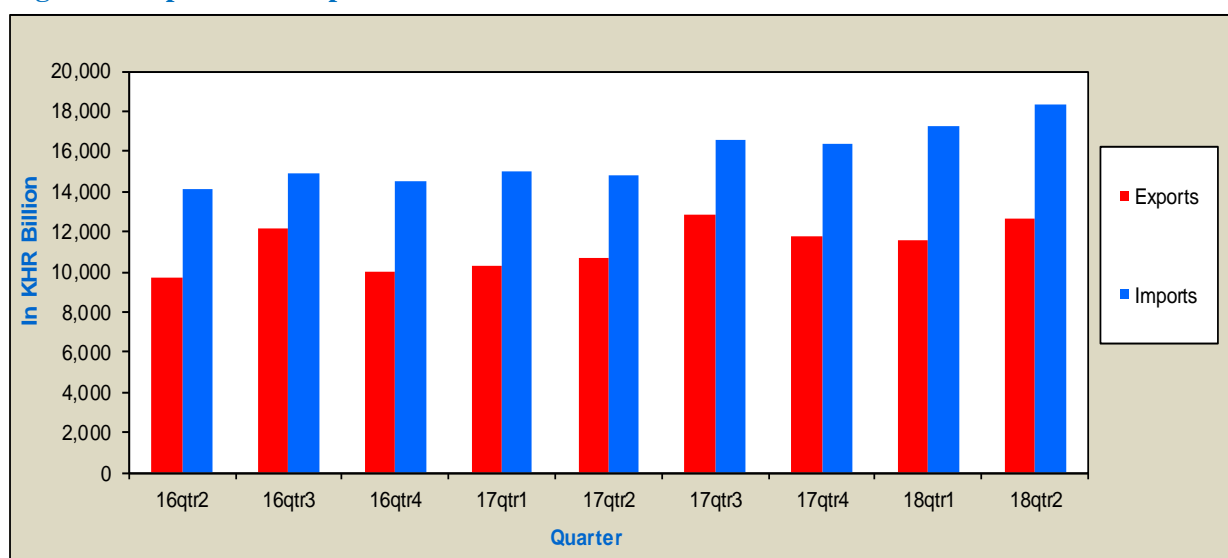

Exports was KHR 12,651 billion in the second quarter of 2018, increased by KHR 1,037 billion (8.9%) from KHR 11,614 billion in the previous quarter mainly due to the increase in export of garment and footwear KHR 746 billion (8.9%). However, this increase was partly offset by the decreases of agriculture products KHR 100 billion (15.2%), rubber and rubber products KHR 61 billion (29.2%), bicycle KHR 37 billion (8.6%), and electrical and vehicle part KHR 6 billion (2.6%). Comparing to the second quarter of 2017, the export increased by KHR 1,965 billion (18.4%) from KHR 10,687 billion.

In the same period, Cambodia's import was KHR 18,329 billion, increased by KHR 1,055 billion (6.1%) from KHR 17,274 billion in the first quarter of 2018. This increase was mainly due to the increases in the imports of garment materials KHR 945 billion (25.3%) and food and beverage KHR 42 billion (5.2%). Comparing to the second quarter of 2017, the import increased by KHR 3,513 billion (23.7%) from KHR 14,816 billion.

### SERVICES

The balance on services surplus was KHR 1,823 billion in the second quarter of 2018, decreased by KHR 994 billion (35.3%) from KHR 2,817 billion in the previous quarter, but increased by KHR 322 billion (21.5%) over the surplus of KHR 1,501 billion in the second quarter of 2017.

Service credits was KHR 5,067 billion decreased by KHR 767 billion (13.1%) due to the decreases of KHR 758 billion (16.1%) in travel services and KHR 97 billion (13.3%) in transportation services. However, this decrease was partly offset by an increase of KHR 88 billion (22%) in other services, mainly in other business services. Comparing to the second quarter of 2017, service credits increased by KHR 872 billion (20.8%) over the surplus of KHR 4,195 billion.

Service debits was KHR 3,244 billion, increased by KHR 228 billion (7.6%) from KHR 3,016 billion in the previous quarter mainly due to the increases in travel services KHR 124 billion (15.8%), other services KHR 88 billion (12.2%) and transportation KHR 16 billion (1.1%). Comparing to the same quarter last year, service debits increased by KHR 549 billion (20.4%) from KHR 2,695 billion.

**Figure 3: Services Credits and Debits**

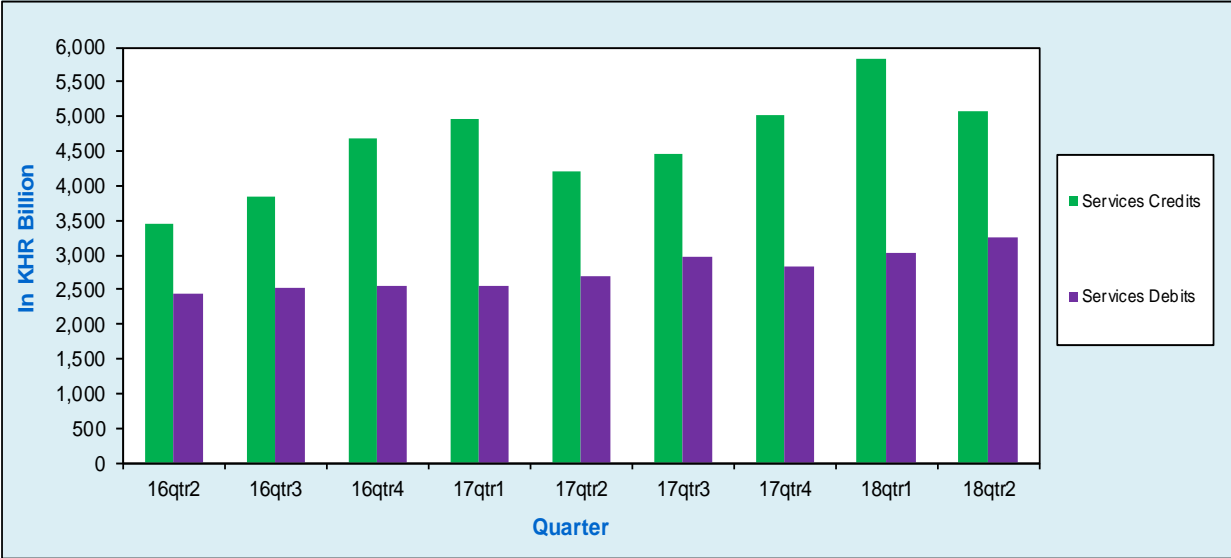

**INCOME**

The income account deficit was KHR 1,068 billion in the second quarter of 2018, decreased by KHR 69 billion (6%) from KHR 1,136 billion in the previous quarter, but increased by KHR 21 billion (2%) from KHR 1,046 billion in second quarter of 2017.

**Figure 4: Income Credits and Debits**

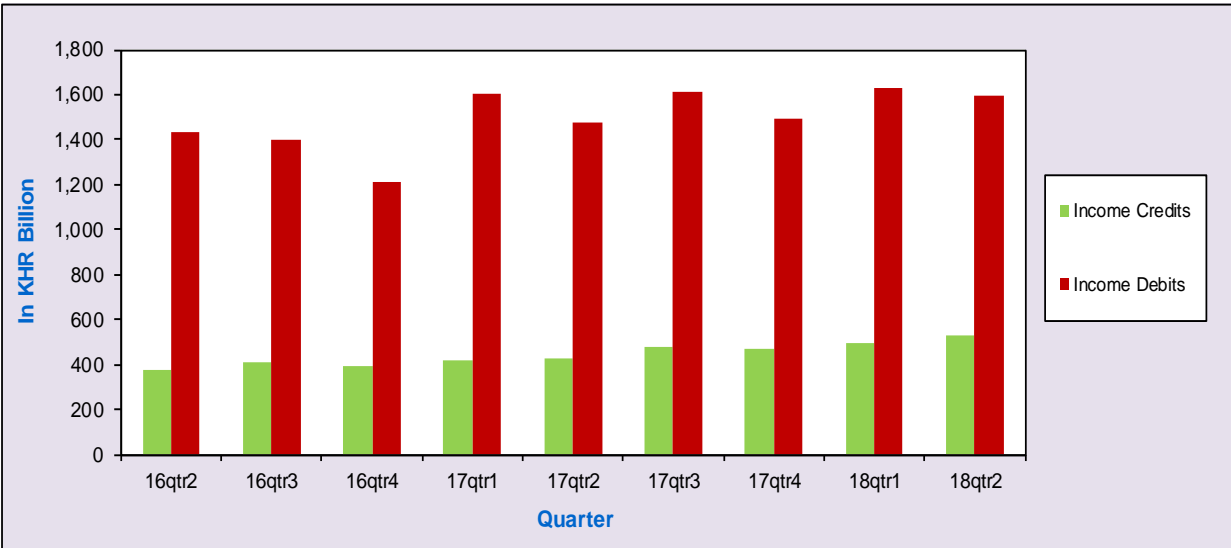



Income credits was KHR 529 billion in the second quarter of 2018, increased by KHR 37 billion (7.5%) from KHR 492 billion in the previous quarter. The main contributors to this increase were the increases in compensation of employees by KHR 28 billion (9.6%) and investment income by KHR 9 billion (4.3%). Comparing to the second quarter of 2017, income credits increased by KHR 100 billion (23.4%) from KHR 429 billion.

Income debits was KHR 1,596 billion in the second quarter of 2018, decreased by KHR 32 billion (2%). The decrease of income debit was resulted from a decrease of KHR 38 billion (2.6%) in investment income. However, this decrease was partly offset by an increase of KHR 6 billion (3.4%) in compensation of employees. Comparing to the same quarter last year, this account increased by KHR 121 billion (8.2%) from KHR 1,475 billion.

### CURRENT TRANSFERS

Current transfers was a surplus of KHR 1,671 billion at the end of the second quarter of 2018, decreased by KHR 35 billion (2%) over the surplus of KHR 1,705 billion in the previous quarter and KHR 66 billion (3.8%) from KHR 1,736 billion in the same quarter last year.

Current transfers credits was KHR 1,812 billion, decreased by KHR 21 billion (1.2%) from KHR 1,833 billion in the first quarter of 2018 mainly due to a decrease of KHR 84 billion (15.3%) in general government transfer. Comparing to the second quarter of 2017, this account decreased by KHR 43 billion (2.3%) from KHR 1,854 billion.

Current transfers debits was KHR 141 billion, increased by KHR 14 billion (10.6%) from KHR 127 billion in the previous quarter resulted from an increase in general government transfer by KHR 21 billion. This account increased by KHR 23 billion (19.7%) from KHR 118 billion in the same quarter last year.

Figure 5: Current Transfers Credits and Debits

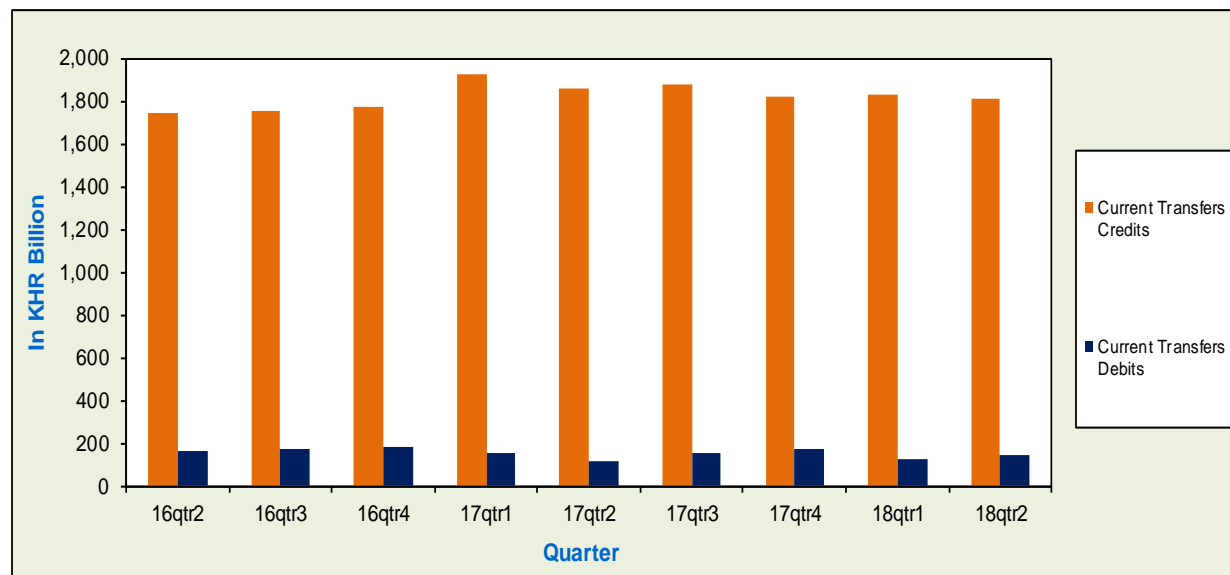

### CAPITAL AND FINANCIAL ACCOUNTS

#### CAPITAL ACCOUNT

In the second quarter of 2018, Cambodia recorded capital account surplus of KHR 200 billion, increased by KHR 3 billion (1.7%) over the surplus of KHR 197 billion in the previous quarter, but decreased by KHR 40 billion (16.6%) compared to KHR 240 billion in the second quarter of 2017.

**Figure 6: Capital and Financial Accounts**

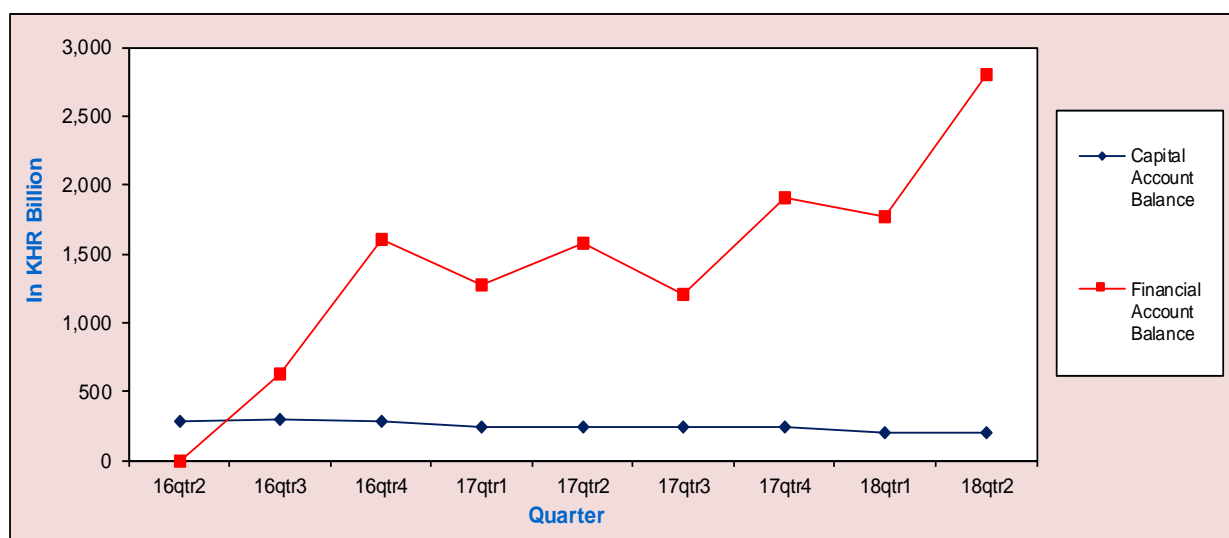

### FINANCIAL ACCOUNT

In the second quarter of 2018, financial account continued to post a net inflow of KHR 2,801 billion, increased by KHR 1,030 billion (58.2%) and KHR 1,230 billion (78.3%) from a net inflows of KHR 1,770 billion in the previous quarter and KHR 1,571 billion in the second quarter of 2017, respectively.

Direct investment recorded a net inflow of KHR 3,190 billion, slightly decreased from KHR 3,192 billion in the previous quarter resulted mainly from an increase in direct investment abroad. Comparing to the second quarter of 2017, this account increased by KHR 880 billion (38.1%) from the net inflow of KHR 2,310 billion.

Direct investment in Cambodia was KHR 3,366 billion in the second quarter of 2018, increased by KHR 75 billion (2.3%) from KHR 3,291 billion in the previous quarter. This increase was contributed by the increases of KHR 43 billion (7.6%) in the reinvested earnings and KHR 32 billion (1.2%) in equity investment. Comparing to the same quarter last year, direct investment in Cambodia increased by KHR 940 billion (38.7%) from KHR 2,426 billion.

**Figure 7: Financial Account Aggregates**

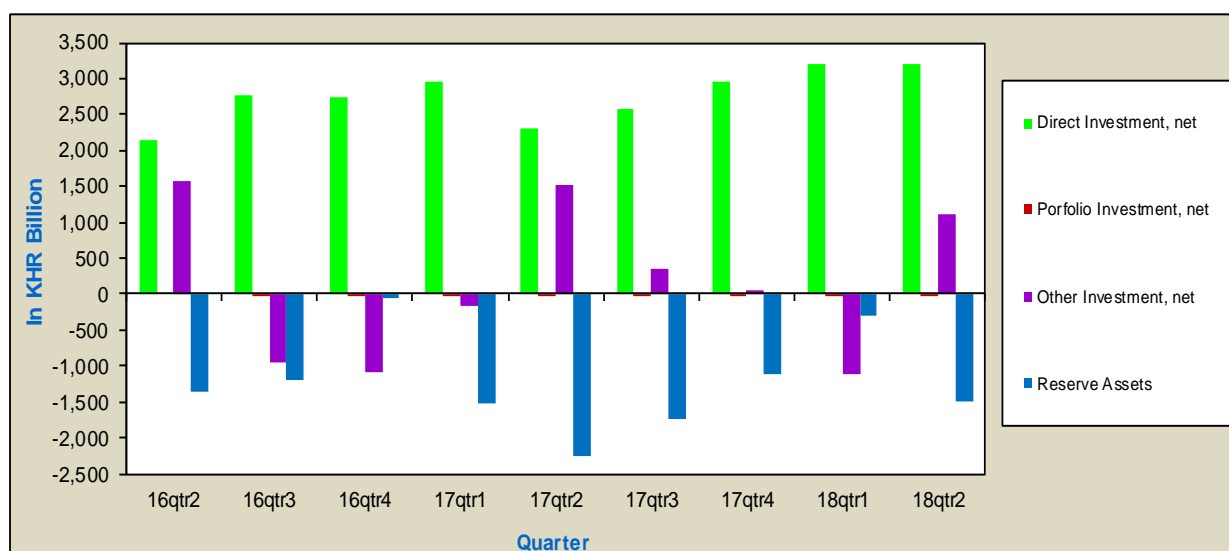

Other investment recorded a net inflow of KHR 1,110 billion in the second quarter of 2018, switch from a net outflow of KHR 1,110 billion in the previous quarter. Comparing to the same quarter last year, this account decreased by KHR 410 billion (27%) from a net inflow of KHR 1,520 billion.

During the same period, reserve assets showed a net outflow of KHR 1,491 billion, increased by KHR 1,185 billion from KHR 306 billion in the first quarter of 2018. Comparing to the second quarter of 2017, this account decreased by KHR 765 billion (33.9%) from the net outflow of KHR 2,256 billion.

**INTERNATIONAL INVESTMENT POSITION**

At the end of the second quarter of 2018, Cambodia’s international investment position illustrated a net external liabilities of KHR 72,489 billion, increased by KHR 2,234 billion (3.2%) from KHR 70,254 billion in first quarter of 2018 and KHR 10,236 billion (16.4%) over the net foreign liabilities of KHR 62,252 billion in the second quarter of 2017.

Cambodia’s external assets was KHR 76,787 billion at the end of the second quarter of 2018, increased by KHR 681 billion (0.9%) from the level of KHR 76,106 billion in the previous quarter. The increase was largely due to the increases of KHR 1,202 billion (3.4%) in reserve assets and KHR 223 billion (7.4%) in direct investment abroad. However, this increase was partly offset by a decrease of KHR 786 billion (2.2%) in other investment abroad. Comparing to the same quarter last year, external asset increased by KHR 5,003 billion (7%) from KHR 71,783 billion.

**Figure 8: International Investment Position Aggregates**

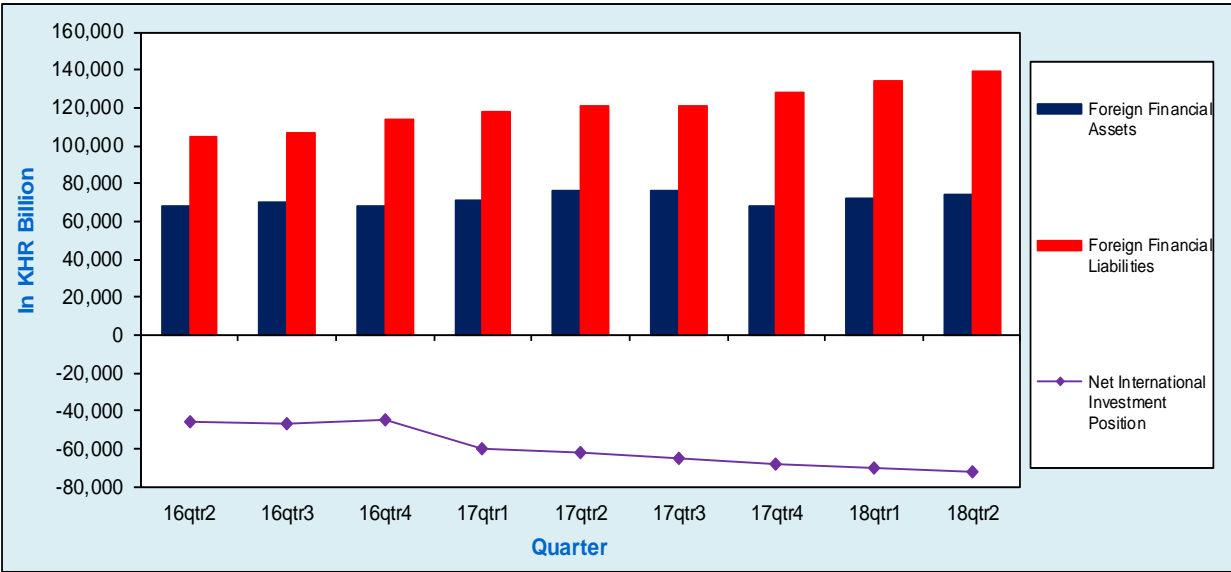

Cambodia’s external liabilities was KHR 149,275 billion at the end of the second quarter of 2018, increased by KHR 2,915 billion (2%) from KHR 146,360 billion in the previous quarter resulted from the increases of direct investment in Cambodia KHR 2,374 billion (2.7%) and other investment in Cambodia KHR 541 billion (0.9%). Comparing to the second quarter of 2017, Cambodia’s external liabilities increased by KHR 15,239 billion (11.4%) from KHR 134,036 billion.



CAMBODIA'S BALANCE OF PAYMENTS (In KHR Billion)

SECOND QUARTER 2018

Current Price Estimates	16qtr2	16qtr3	16qtr4	17qtr1	17qtr2	17qtr3	17qtr4	18qtr1	18qtr2	Percentage Change	
										18qtr2/18qtr1	18qtr2/17qtr2
<b>Current Account</b>											
<b>Goods</b>											
Exports f.o.b.	9,742	12,127	10,033	10,247	10,687	12,795	11,735	11,614	12,651	8.9	18.4
Imports f.o.b.	-14,104	-14,903	-14,508	-15,046	-14,816	-16,569	-16,341	-17,274	-18,329	6.1	23.7
<b>Balance on Goods</b>	<b>-4,362</b>	<b>-2,776</b>	<b>-4,475</b>	<b>-4,799</b>	<b>-4,130</b>	<b>-3,774</b>	<b>-4,606</b>	<b>-5,660</b>	<b>-5,678</b>	0.3	37.5
<b>Services</b>											
Credits	3,448	3,841	4,671	4,973	4,195	4,462	5,021	5,834	5,067	-13.1	20.8
Debits	-2,444	-2,520	-2,564	-2,543	-2,695	-2,984	-2,833	-3,016	-3,244	7.6	20.4
<b>Net Services</b>	<b>1,003</b>	<b>1,321</b>	<b>2,108</b>	<b>2,429</b>	<b>1,501</b>	<b>1,478</b>	<b>2,187</b>	<b>2,817</b>	<b>1,823</b>	-35.3	21.5
<b>Income</b>											
Credits	372	408	390	420	429	474	466	492	529	7.5	23.4
Debits	-1,433	-1,403	-1,208	-1,602	-1,475	-1,613	-1,491	-1,628	-1,596	-2.0	8.2
<b>Net Income</b>	<b>-1,061</b>	<b>-995</b>	<b>-818</b>	<b>-1,182</b>	<b>-1,046</b>	<b>-1,139</b>	<b>-1,025</b>	<b>-1,136</b>	<b>-1,068</b>	-6.0	2.0
<b>Current Transfers</b>											
Credits	1,740	1,750	1,773	1,928	1,854	1,877	1,822	1,833	1,812	-1.2	-2.3
Debits	-166	-174	-182	-148	-118	-156	-169	-127	-141	10.6	19.7
<b>Net Current Transfers</b>	<b>1,574</b>	<b>1,577</b>	<b>1,591</b>	<b>1,780</b>	<b>1,736</b>	<b>1,721</b>	<b>1,653</b>	<b>1,705</b>	<b>1,671</b>	-2.0	-3.8
<b>Current Account Balance</b>	<b>-2,846</b>	<b>-874</b>	<b>-1,595</b>	<b>-1,772</b>	<b>-1,939</b>	<b>-1,714</b>	<b>-1,790</b>	<b>-2,273</b>	<b>-3,252</b>	43.1	67.7
<b>Capital Account</b>											
Credits	287	290	286	238	240	243	239	197	200	1.7	-16.6
Debits	n.a	n.a	n.a	n.a	n.a	n.a	n.a	n.a	n.a	--	--
<b>Capital Account Balance</b>	<b>287</b>	<b>290</b>	<b>286</b>	<b>238</b>	<b>240</b>	<b>243</b>	<b>239</b>	<b>197</b>	<b>200</b>	1.7	-16.6
<b>Financial Account</b>											
Direct Investment, net	2,132	2,775	2,749	2,954	2,310	2,585	2,970	3,192	3,190	-0.1	38.1
Portfolio Investment, net	--	-1	-8	-11	-3	-4	-4	-5	-8	50.3	--
Other Investment, net	1,569	-954	-1,091	-152	1,520	350	42	-1,110	1,110	--	-27.0
Reserve Assets*	-1,347	-1,192	-48	-1,515	-2,256	-1,730	-1,105	-306	-1,491	--	-33.9
<b>Financial Account Balance</b>	<b>2,354</b>	<b>628</b>	<b>1,603</b>	<b>1,276</b>	<b>1,571</b>	<b>1,201</b>	<b>1,904</b>	<b>1,770</b>	<b>2,801</b>	58.2	78.3
<b>Net Errors and Omissions</b>	<b>204</b>	<b>-45</b>	<b>-294</b>	<b>258</b>	<b>129</b>	<b>269</b>	<b>-353</b>	<b>306</b>	<b>251</b>	-17.9	--
<b>Net International Investment Position</b>	<b>-45,891</b>	<b>-46,533</b>	<b>-44,736</b>	<b>-60,288</b>	<b>-62,252</b>	<b>-65,374</b>	<b>-68,006</b>	<b>-70,254</b>	<b>-72,489</b>	3.2	16.4

\*Includes Monetary Gold and Special Drawing Rights

**Table 1: Balance of Payments Summary (In KHR Billion)**

Main Components	16qtr2	16qtr3	16qtr4	2016	17qtr1	17qtr2	17qtr3	17qtr4	2017	18qtr1	18qtr2
<b>Current Account</b>											
<b>Goods</b>											
Exports f.o.b.	9,742	12,127	10,033	41,661	10,247	10,687	12,795	11,735	45,464	11,614	12,651
Imports f.o.b.	-14,104	-14,903	-14,508	-57,238	-15,046	-14,816	-16,569	-16,341	-62,773	-17,274	-18,329
<b>Balance on Goods</b>	<b>-4,362</b>	<b>-2,776</b>	<b>-4,475</b>	<b>-15,577</b>	<b>-4,799</b>	<b>-4,130</b>	<b>-3,774</b>	<b>-4,606</b>	<b>-17,309</b>	<b>-5,660</b>	<b>-5,678</b>
<b>Services</b>											
Credits	3,448	3,841	4,671	16,340	4,973	4,195	4,462	5,021	18,651	5,834	5,067
Debits	-2,444	-2,520	-2,564	-9,853	-2,543	-2,695	-2,984	-2,833	-11,056	-3,016	-3,244
<b>Net Services</b>	<b>1,003</b>	<b>1,321</b>	<b>2,108</b>	<b>6,487</b>	<b>2,429</b>	<b>1,501</b>	<b>1,478</b>	<b>2,187</b>	<b>7,595</b>	<b>2,817</b>	<b>1,823</b>
<b>Balance on Goods and Services</b>	<b>-3,358</b>	<b>-1,455</b>	<b>-2,367</b>	<b>-9,090</b>	<b>-2,370</b>	<b>-2,629</b>	<b>-2,296</b>	<b>-2,419</b>	<b>-9,714</b>	<b>-2,842</b>	<b>-3,855</b>
<b>Income</b>											
Credits	372	408	390	1,529	420	429	474	465.7	1,788	492	529
Debits	-1,433	-1,403	-1,208	-5,600	-1,602	-1,475	-1,613	-1,491	-6,180	-1,628	-1,596
<b>Net Income</b>	<b>-1,061</b>	<b>-995</b>	<b>-818</b>	<b>-4,072</b>	<b>-1,182</b>	<b>-1,046</b>	<b>-1,139</b>	<b>-1,025</b>	<b>-4,392</b>	<b>-1,136</b>	<b>-1,068</b>
<b>Current Transfers</b>											
Credits	1,740	1,750	1,773	7,058	1,928	1,854	1,877	1,822	7,480	1,833	1,812
Debits	-166	-174	-182	-729	-148	-118	-156	-169	-590	-127	-141
<b>Net Current Transfers</b>	<b>1,574</b>	<b>1,577</b>	<b>1,591</b>	<b>6,328</b>	<b>1,780</b>	<b>1,736</b>	<b>1,721</b>	<b>1,653</b>	<b>6,890</b>	<b>1,705</b>	<b>1,671</b>
<b>Balance on Current Account</b>	<b>-2,846</b>	<b>-874</b>	<b>-1,595</b>	<b>-6,833</b>	<b>-1,772</b>	<b>-1,939</b>	<b>-1,714</b>	<b>-1,790</b>	<b>-7,215</b>	<b>-2,273</b>	<b>-3,252</b>
<b>Capital Account</b>											
<b>Capital Transfers</b>											
Credits	287	290	286	1,148	238	240	243	239	961	197	200
Debits	n.a	n.a	n.a	n.a	n.a	n.a	n.a	n.a	n.a	n.a	n.a
<b>Net capital transfers</b>	<b>287</b>	<b>290</b>	<b>286</b>	<b>1,148</b>	<b>238</b>	<b>240</b>	<b>243</b>	<b>239</b>	<b>961</b>	<b>197</b>	<b>200</b>
<b>Balance on Capital Account</b>	<b>287</b>	<b>290</b>	<b>286</b>	<b>1,148</b>	<b>238</b>	<b>240</b>	<b>243</b>	<b>239</b>	<b>961</b>	<b>197</b>	<b>200</b>
<b>Financial Account</b>											
<b>Direct Investment</b>											
Abroad	-101	-112	-50	-321	-87	-116	-110	-152	-465	-99	-176
In Cambodia	2,233	2,888	2,799	10,041	3,040	2,426	2,696	3,122	11,284	3,291	3,366
<b>Portfolio Investment</b>	<b>0</b>	<b>-1</b>	<b>-8</b>	<b>-8</b>	<b>-11</b>	<b>-3</b>	<b>-4</b>	<b>-4</b>	<b>-22</b>	<b>-5</b>	<b>-8</b>
Assets	0	-1	-8	-8	-11	-3	-4	-4	-22	-5	-8
Liabilities	n.a	n.a	n.a	n.a	n.a	n.a	n.a	n.a	n.a	n.a	n.a
<b>Other Investment</b>	<b>1,569</b>	<b>-954</b>	<b>-1,091</b>	<b>-602</b>	<b>-152</b>	<b>1,520</b>	<b>350</b>	<b>42</b>	<b>1,761</b>	<b>-1,110</b>	<b>1,110</b>
Assets	2,139	-738	-2,943	-2,282	195	256	-238	-1,037	-825	21	1,774
Liabilities	-570	-215	1,852	1,679	-346	1,265	589	1,079	2,586	-1,131	-664
<b>Reserve Assets</b>	<b>-1,347</b>	<b>-1,192</b>	<b>-48</b>	<b>-3,542</b>	<b>-1,515</b>	<b>-2,256</b>	<b>-1,730</b>	<b>-1,105</b>	<b>-6,606</b>	<b>-306</b>	<b>-1,491</b>
<b>Balance on Financial Account</b>	<b>2,354</b>	<b>628</b>	<b>1,603</b>	<b>5,568</b>	<b>1,276</b>	<b>1,571</b>	<b>1,201</b>	<b>1,904</b>	<b>5,951</b>	<b>1,770</b>	<b>2,801</b>
<b>Net Errors and Omissions</b>	<b>204</b>	<b>-45</b>	<b>-294</b>	<b>117</b>	<b>258</b>	<b>129</b>	<b>269</b>	<b>-353</b>	<b>303</b>	<b>306</b>	<b>251</b>
<i>Exchange Rate (KHR/USD)</i>	<i>4,055</i>	<i>4,094</i>	<i>4,042</i>	<i>4,053</i>	<i>4,016</i>	<i>4,047</i>	<i>4,094</i>	<i>4,037</i>	<i>4,049</i>	<i>3,998</i>	<i>4,066</i>

**Table 2: Balance of Payments-Goods Account (In KHR Billion)**

<b>Goods Account</b>	16qtr2	16qtr3	16qtr4	2016	17qtr1	17qtr2	17qtr3	17qtr4	2017	18qtr1	18qtr2
<b>Exports f.o.b.</b>											
General merchandises	9,705	12,086	9,988	41,496	10,199	10,645	12,748	11,684	45,276	11,557	12,599
Goods for processing	n.a	n.a	n.a	n.a	n.a	n.a	n.a	n.a	n.a	n.a	n.a
Repairs on goods	n.a	n.a	n.a	n.a	n.a	n.a	n.a	n.a	n.a	n.a	n.a
Goods procured in ports by carriers	37	41	44	165	47	42	47	51	188	57	52
Non-monetary gold	--	--	--	--	--	--	--	--	--	--	--
<b>Total exports f.o.b.*</b>	<b>9,742</b>	<b>12,127</b>	<b>10,033</b>	<b>41,661</b>	<b>10,247</b>	<b>10,687</b>	<b>12,795</b>	<b>11,735</b>	<b>45,464</b>	<b>11,614</b>	<b>12,651</b>
Of which:											
Garment and Footwear	6,965	9,005	7,106	30,210	7,455	7,585	9,377	8,073	32,490	8,364	9,110
Agricultural products	293	287	479	1,489	546	392	459	681	2,078	661	561
Bicycle	0	0	0	0	411	283	320	423	1,437	430	393
Electrical and Vehicle part	0	0	0	0	518	480	341	398	1,737	221	215
Rubber and rubber products	108	198	241	670	266	186	294	284	1,029	209	148
Miscellaneous	2,376	2,637	2,206	9,292	1,052	1,762	2,004	1,876	6,693	1,730	2,224
<b>Imports f.o.b.</b>											
General merchandises	14,010	14,771	13,734	56,045	14,808	14,632	16,356	15,914	61,711	16,944	17,906
Goods for processing	n.a	n.a	n.a	n.a	n.a	n.a	n.a	n.a	n.a	n.a	n.a
Repairs on goods	n.a	n.a	n.a	n.a	n.a	n.a	n.a	n.a	n.a	n.a	n.a
Goods procured in ports by carriers	54	58	66	243	71	64	72	81	289	90	80
Non-monetary gold	39	74	707	950	167	120	141	346	774	240	342
<b>Total imports f.o.b.*</b>	<b>14,104</b>	<b>14,903</b>	<b>14,508</b>	<b>57,238</b>	<b>15,046</b>	<b>14,816</b>	<b>16,569</b>	<b>16,341</b>	<b>62,773</b>	<b>17,274</b>	<b>18,329</b>
Of which:											
Garments materials	3,587	3,784	3,722	14,121	3,129	3,434	4,062	3,567	14,192	3,730	4,674
Construction materials and equipment	523	1,425	1,101	4,072	1,320	590	1,230	1,129	4,269	1,515	933
Vehicle	893	910	928	4,140	1,122	1,158	1,013	1,385	4,677	1,935	1,405
Petroleum	1,311	1,320	1,326	5,343	1,438	1,219	1,512	1,536	5,704	1,500	1,281
Food and beverage	758	681	796	3,049	799	795	825	910	3,330	814	856
Miscellaneous	7,032	6,783	6,634	26,514	7,238	7,621	7,927	7,815	30,600	7,781	9,179
<b>Balance on Goods</b>	<b>-4,362</b>	<b>-2,776</b>	<b>-4,475</b>	<b>-15,577</b>	<b>-4,799</b>	<b>-4,130</b>	<b>-3,774</b>	<b>-4,606</b>	<b>-17,309</b>	<b>-5,660</b>	<b>-5,678</b>
<small>*Includes coverage adjustment.</small>											
Exchange Rate (KHR/USD)	4,055	4,094	4,042	4,053	4,016	4,047	4,094	4,037	4,049	3,998	4,066

**Table 3: Balance of Payments – Services Account (In KHR Billion)**

Services Account	16qtr2	16qtr3	16qtr4	2016	17qtr1	17qtr2	17qtr3	17qtr4	2017	18qtr1	18qtr2
<b>Services Credits</b>	<b>3,448</b>	<b>3,841</b>	<b>4,671</b>	<b>16,340</b>	<b>4,973</b>	<b>4,195</b>	<b>4,462</b>	<b>5,021</b>	<b>18,651</b>	<b>5,834</b>	<b>5,067</b>
<b>Transportation</b>	<b>400</b>	<b>434</b>	<b>514</b>	<b>1,848</b>	<b>595</b>	<b>501</b>	<b>552</b>	<b>628</b>	<b>2,275</b>	<b>729</b>	<b>632</b>
Air transport	341	385	455	1,627	525	427	492	564	2,007	657	532
Freight	9	14	12	44	14	14	20	19	68	16	17
Passenger	260	292	355	1,259	415	327	375	437	1,554	521	408
Other	72	78	88	323	95	86	97	108	385	120	107
Sea transport	55	45	50	200	58	65	56	61	240	66	78
Freight	1	1	1	5	1	1	1	1	5	1	1
Passenger	0	0	0	0	0	1	0	0	2	0	0
Other	54	44	48	195	56	63	54	59	233	64	77
Other	4	4	10	21	12	9	4	4	29	6	22
Freight	4	4	8	18	9	8	4	3	24	6	15
Passenger	0	0	0	0	0	0	0	0	0	0	0
Other	0	0	1	2	2	1	0	1	5	0	7
<b>Travel</b>	<b>2,744</b>	<b>3,060</b>	<b>3,746</b>	<b>13,015</b>	<b>3,937</b>	<b>3,285</b>	<b>3,482</b>	<b>4,025</b>	<b>14,729</b>	<b>4,703</b>	<b>3,946</b>
<b>Other services</b>	<b>303</b>	<b>347</b>	<b>411</b>	<b>1,477</b>	<b>442</b>	<b>410</b>	<b>429</b>	<b>367</b>	<b>1,647</b>	<b>401</b>	<b>489</b>
Communications	69	68	62	278	70	62	56	68	257	57	56
Construction	15	9	16	53	18	15	19	15	67	8	23
Insurance	1	1	0	2	-1	4	3	1	7	2	2
Financial	3	6	1	35	3	8	14	3	29	4	12
Computer and information	1	4	4	21	4	4	4	1	13	4	5
Royalties and license fees	1	2	3	6	2	1	1	1	4	2	3
Other business	41	73	104	325	135	102	106	40	382	113	220
Personal, cultural and recreational	0	1	4	5	2	2	3	0	7	2	2
Government, n.i.e.	173	183	216	752	208	212	223	238	881	208	165
<b>Services Debits</b>	<b>2,444</b>	<b>2,520</b>	<b>2,564</b>	<b>9,853</b>	<b>2,543</b>	<b>2,695</b>	<b>2,984</b>	<b>2,833</b>	<b>11,056</b>	<b>3,016</b>	<b>3,244</b>
<b>Transportation</b>	<b>1,265</b>	<b>1,343</b>	<b>1,370</b>	<b>5,262</b>	<b>1,420</b>	<b>1,351</b>	<b>1,522</b>	<b>1,542</b>	<b>5,834</b>	<b>1,508</b>	<b>1,524</b>
Air transport	192	209	245	885	279	235	266	301	1,082	343	293
Freight	25	24	24	96	27	29	31	30	118	26	36
Passenger	120	135	164	581	191	151	173	202	717	240	188
Other	46	50	57	208	61	55	62	69	247	77	69
Sea transport	1,054	1,116	1,086	4,284	1,124	1,104	1,236	1,220	4,685	1,141	1,201
Freight	1,054	1,116	1,085	4,282	1,124	1,104	1,236	1,220	4,684	1,140	1,201
Passenger	0	0	0	0	0	0	0	0	0	0	0
Other	0	0	0	1	0	0	0	0	1	0	0
Other	20	18	39	93	16	11	19	20	67	24	30
Freight	16	18	10	55	11	9	18	19	58	24	29
Passenger	0	0	11	11	1	0	0	0	1	0	0
Other	4	0	19	27	4	2	1	1	8	0	1
<b>Travel</b>	<b>642</b>	<b>642</b>	<b>659</b>	<b>2,496</b>	<b>625</b>	<b>805</b>	<b>829</b>	<b>745</b>	<b>3,004</b>	<b>783</b>	<b>906</b>
<b>Other services</b>	<b>537</b>	<b>534</b>	<b>534</b>	<b>2,095</b>	<b>499</b>	<b>539</b>	<b>634</b>	<b>547</b>	<b>2,218</b>	<b>726</b>	<b>814</b>
Communications	63	52	72	243	56	66	69	62	252	156	152
Construction	156	139	137	559	136	145	153	139	572	84	139
Insurance	142	153	147	580	161	166	179	164	671	197	209
Financial	4	19	6	33	5	2	3	4	14	2	9
Computer and information	69	57	49	215	33	31	39	69	171	57	51
Royalties and license fees	9	10	11	42	11	12	19	9	51	26	27
Other business	61	64	70	281	71	82	128	61	343	173	183
Personal, cultural and recreational	2	3	7	16	3	7	8	2	20	3	3
Government, n.i.e.	30	36	36	126	24	29	36	36	124	28	40
<b>Net Services</b>	<b>1,003</b>	<b>1,321</b>	<b>2,108</b>	<b>6,487</b>	<b>2,429</b>	<b>1,501</b>	<b>1,478</b>	<b>2,187</b>	<b>7,595</b>	<b>2,817</b>	<b>1,823</b>
<i>Exchange Rate (KHR/USD)</i>	<i>4,055</i>	<i>4,094</i>	<i>4,042</i>	<i>4,053</i>	<i>4,016</i>	<i>4,047</i>	<i>4,094</i>	<i>4,037</i>	<i>4,049</i>	<i>3,998</i>	<i>4,066</i>

**Table 4: Balance of Payments – Income Account (In KHR Billion)**

Income Account	16qtr2	16qtr3	16qtr4	2016	17qtr1	17qtr2	17qtr3	17qtr4	2017	18qtr1	18qtr2
<b>Income Credits</b>											
Compensation of employees	372	408	390	1,529	420	429	474	466	1,788	492	529
Investment income	258	273	278	1,056	267	273	289	283	1,113	293	321
Direct investment	114	135	112	473	152	156	185	182	675	199	208
Income on equity	1	4	7	14	6	9	8	13	35	9	15
Dividends and distributed profits	1	4	7	14	6	9	8	13	35	9	15
Reinvested earnings	1	4	7	14	6	9	8	13	35	9	15
Income on debt	n.a	n.a	n.a	n.a	n.a	n.a	n.a	n.a	n.a	n.a	n.a
Portfolio investment	n.a	n.a	n.a	n.a	n.a	n.a	n.a	n.a	n.a	n.a	n.a
Income on equity	0	1	1	4	0	4	0	0	4	0	0
Income on debt	0	1	1	4	0	4	0	0	4	0	0
Other investment	n.a	n.a	n.a	n.a	n.a	n.a	n.a	n.a	n.a	n.a	n.a
<b>Income Debits</b>											
Compensation of employees	112	130	103	455	146	143	177	170	636	189	192
Investment income	1,433	1,403	1,208	5,600	1,602	1,475	1,613	1,491	6,180	1,628	1,596
Direct investment	185	187	186	741	210	216	215	213	854	175	181
Income on equity	1,248	1,216	1,023	4,859	1,393	1,259	1,397	1,278	5,327	1,453	1,415
Dividends and distributed profits	1,203	1,107	980	4,539	1,275	1,217	1,274	1,237	5,004	1,300	1,387
Reinvested earnings	1,189	1,093	966	4,484	1,262	1,203	1,260	1,224	4,949	1,287	1,373
Income on debt	701	713	680	2,792	701	725	694	700	2,819	723	766
Portfolio investment	488	381	286	1,692	561	478	566	524	2,129	564	607
Income on equity	14	14	14	55	14	14	14	14	55	14	14
Income on debt	n.a	n.a	n.a	n.a	n.a	n.a	n.a	n.a	n.a	n.a	n.a
Other investment	n.a	n.a	n.a	n.a	n.a	n.a	n.a	n.a	n.a	n.a	n.a
Income on equity	n.a	n.a	n.a	n.a	n.a	n.a	n.a	n.a	n.a	n.a	n.a
Income on debt	n.a	n.a	n.a	n.a	n.a	n.a	n.a	n.a	n.a	n.a	n.a
Other investment	45	109	43	320	117	42	123	40	323	153	28
<b>Net Income</b>	<b>-1,061</b>	<b>-995</b>	<b>-818</b>	<b>-4,072</b>	<b>-1,182</b>	<b>-1,046</b>	<b>-1,139</b>	<b>-1,025</b>	<b>-4,392</b>	<b>-1,136</b>	<b>-1,068</b>
Exchange Rate (KHR/USD)	4,055	4,094	4,042	4,053	4,016	4,047	4,094	4,037	4,049	3,998	4,066



**Table 5: Balance of Payments - Current Transfers Account (In KHR Billion)**

Current Transfers Account	16qtr2	16qtr3	16qtr4	2016	17qtr1	17qtr2	17qtr3	17qtr4	2017	18qtr1	18qtr2
<b>Current Transfers Credits</b>	<b>1,740</b>	<b>1,750</b>	<b>1,773</b>	<b>7,058</b>	<b>1,928</b>	<b>1,854</b>	<b>1,877</b>	<b>1,822</b>	<b>7,480</b>	<b>1,833</b>	<b>1,812</b>
General government	511	511	505	2,068	665	558	549	541	2,313	550	465
Other sectors	1,229	1,239	1,269	4,990	1,262	1,296	1,328	1,281	5,167	1,283	1,346
Workers' remittances	933	940	973	3,807	1,004	1,037	1,068	1,021	4,130	1,063	1,123
Other	295	299	296	1,183	258	259	260	260	1,038	220	223
<b>Current Transfers Debits</b>	<b>166</b>	<b>174</b>	<b>182</b>	<b>729</b>	<b>148</b>	<b>118</b>	<b>156</b>	<b>169</b>	<b>590</b>	<b>127</b>	<b>141</b>
General government	14	3	2	18	18	5	38	66	127	11	32
Other sectors	153	171	180	711	130	113	117	103	463	117	109
Workers' remittances	152	166	180	705	129	113	117	103	462	116	103
Other	0	5	1	6	0	0	0	0	1	1	6
<b>Net Current Transfers</b>	<b>1,574</b>	<b>1,577</b>	<b>1,591</b>	<b>6,328</b>	<b>1,780</b>	<b>1,736</b>	<b>1,721</b>	<b>1,653</b>	<b>6,890</b>	<b>1,705</b>	<b>1,671</b>
Exchange Rate (KHR/USD)	4,055	4,094	4,042	4,053	4,016	4,047	4,094	4,037	4,049	3,998	4,066

**Table 6: Balance of Payments – Capital Account (In KHR Billion)**

Capital Account	16qtr2	16qtr3	16qtr4	2016	17qtr1	17qtr2	17qtr3	17qtr4	2017	18qtr1	18qtr2
<b>Capital Transfers Credits</b>											
General government	287	290	286	1,148	238	240	243	239	961	197	200
Debt forgiveness	0	0	0	0	0	0	0	0	0	0	0
Other	287	290	286	1,148	238	240	243	239	961	197	200
Other sectors	n.a	n.a	n.a	n.a	n.a	n.a	n.a	n.a	n.a	n.a	n.a
Migrants' transfers	n.a	n.a	n.a	n.a	n.a	n.a	n.a	n.a	n.a	n.a	n.a
Debt forgiveness	n.a	n.a	n.a	n.a	n.a	n.a	n.a	n.a	n.a	n.a	n.a
Other	n.a	n.a	n.a	n.a	n.a	n.a	n.a	n.a	n.a	n.a	n.a
<b>Capital Transfers Debits</b>											
General government	n.a	n.a	n.a	n.a	n.a	n.a	n.a	n.a	n.a	n.a	n.a
Debt forgiveness	n.a	n.a	n.a	n.a	n.a	n.a	n.a	n.a	n.a	n.a	n.a
Other	n.a	n.a	n.a	n.a	n.a	n.a	n.a	n.a	n.a	n.a	n.a
Other sectors	n.a	n.a	n.a	n.a	n.a	n.a	n.a	n.a	n.a	n.a	n.a
Migrants' transfers	n.a	n.a	n.a	n.a	n.a	n.a	n.a	n.a	n.a	n.a	n.a
Debt forgiveness	n.a	n.a	n.a	n.a	n.a	n.a	n.a	n.a	n.a	n.a	n.a
Other	n.a	n.a	n.a	n.a	n.a	n.a	n.a	n.a	n.a	n.a	n.a
<b>Net Capital Transfers</b>	<b>287</b>	<b>290</b>	<b>286</b>	<b>1,148</b>	<b>238</b>	<b>240</b>	<b>243</b>	<b>239</b>	<b>961</b>	<b>197</b>	<b>200</b>
<b>Acquisition and disposal of non-produced, non-financial assets</b>											
Credits	n.a	n.a	n.a	n.a	n.a	n.a	n.a	n.a	n.a	n.a	n.a
Debits	n.a	n.a	n.a	n.a	n.a	n.a	n.a	n.a	n.a	n.a	n.a
Balance	n.a	n.a	n.a	n.a	n.a	n.a	n.a	n.a	n.a	n.a	n.a
<b>Balance on Capital Account</b>	<b>287</b>	<b>290</b>	<b>286</b>	<b>1,148</b>	<b>238</b>	<b>240</b>	<b>243</b>	<b>239</b>	<b>961</b>	<b>197</b>	<b>200</b>
Exchange Rate (KHR/USD)	4,055	4,094	4,042	4,053	4,016	4,047	4,094	4,037	4,049	3,998	4,066

**Table 7: Balance of Payments – Financial Account (In KHR Billion)**

Financial Account	16qtr2	16qtr3	16qtr4	2016	17qtr1	17qtr2	17qtr3	17qtr4	2017	18qtr1	18qtr2
<b>Foreign Financial Assets</b>	<b>691</b>	<b>-2,044</b>	<b>-3,048</b>	<b>-6,153</b>	<b>-1,418</b>	<b>-2,120</b>	<b>-2,083</b>	<b>-2,297</b>	<b>-7,918</b>	<b>-389</b>	<b>99</b>
Of which:											
Equity	-101	-113	-57	-330	-98	-122	-114	-154	-488	-120	-184
Debt	792	-1,931	-2,991	-5,823	-1,320	-1,998	-1,969	-2,144	-7,431	-269	283
Other instruments *	0	0	0	0	0	0	0	0	0	0	0
Direct investment abroad	<b>-101</b>	<b>-112</b>	<b>-50</b>	<b>-321</b>	<b>-87</b>	<b>-116</b>	<b>-110</b>	<b>-152</b>	<b>-465</b>	<b>-99</b>	<b>-176</b>
Equity	-101	-112	-50	-321	-87	-116	-110	-152	-465	-99	-176
Reinvested earnings	n.a	n.a	n.a	n.a	n.a	n.a	n.a	n.a	n.a	n.a	n.a
Other direct investment	n.a	n.a	n.a	n.a	n.a	n.a	n.a	n.a	n.a	n.a	n.a
Portfolio investment	<b>0</b>	<b>-1</b>	<b>-8</b>	<b>-8</b>	<b>-11</b>	<b>-3</b>	<b>-4</b>	<b>-4</b>	<b>-22</b>	<b>-5</b>	<b>-8</b>
Equity securities	0	-1	-7	-9	-11	-6	-4	-2	-23	-21	-8
Debt securities	0	0	0	0	0	2	0	-2	0	16	0
Other investment	<b>2,139</b>	<b>-738</b>	<b>-2,943</b>	<b>-2,282</b>	<b>195</b>	<b>256</b>	<b>-238</b>	<b>-1,037</b>	<b>-825</b>	<b>21</b>	<b>1,774</b>
Trade credits	-544	-840	223	-1,393	-1,391	64	-588	-812	-2,726	-252	-628
Loans	n.a	n.a	n.a	n.a	n.a	n.a	n.a	n.a	n.a	n.a	n.a
Currency and deposits	1,330	464	-3,649	-2,048	2,495	17	259	-526	2,245	197	2,116
Other assets	1,353	-362	482	1,159	-910	174	90	301	-344	76	286
Reserve Assets	<b>-1,347</b>	<b>-1,192</b>	<b>-48</b>	<b>-3,542</b>	<b>-1,515</b>	<b>-2,256</b>	<b>-1,730</b>	<b>-1,105</b>	<b>-6,606</b>	<b>-306</b>	<b>-1,491</b>
Monetary gold	--	--	--	--	--	--	--	--	--	--	--
Special drawing rights	0	0	0	0	0	0	0	0	0	0	0
Reserve position in the IMF	--	--	--	--	--	--	--	--	--	--	--
Foreign exchange	-1,347	-1,192	-48	-3,542	-1,515	-2,256	-1,730	-1,105	-6,606	-306	-1,491
Other claims	--	--	--	--	--	--	--	--	--	--	--
<b>Foreign Financial Liabilities</b>	<b>1,663</b>	<b>2,672</b>	<b>4,651</b>	<b>11,721</b>	<b>2,694</b>	<b>3,691</b>	<b>3,284</b>	<b>4,201</b>	<b>13,870</b>	<b>2,160</b>	<b>2,702</b>
Of which:											
Equity	2,233	2,888	2,799	10,041	3,040	2,426	2,696	3,122	11,284	3,291	3,366
Debt	-570	-215	1,852	1,679	-346	1,265	589	1,079	2,586	-1,131	-664
Other instruments *	n.a	n.a	n.a	n.a	n.a	n.a	n.a	n.a	n.a	n.a	n.a
Direct investment in Cambodia	<b>2,233</b>	<b>2,888</b>	<b>2,799</b>	<b>10,041</b>	<b>3,040</b>	<b>2,426</b>	<b>2,696</b>	<b>3,122</b>	<b>11,284</b>	<b>3,291</b>	<b>3,366</b>
Equity	1,745	2,507	2,513	8,349	2,479	1,948	2,130	2,598	9,155	2,726	2,758
Reinvested earnings	488	381	286	1,692	561	478	566	524	2,129	564	607
Other direct investment	--	--	--	--	--	--	--	--	--	--	--
Portfolio investment	n.a	n.a	n.a	n.a	n.a	n.a	n.a	n.a	n.a	n.a	n.a
Equity securities	n.a	n.a	n.a	n.a	n.a	n.a	n.a	n.a	n.a	n.a	n.a
Debt securities	n.a	n.a	n.a	n.a	n.a	n.a	n.a	n.a	n.a	n.a	n.a
Other investment	<b>-570</b>	<b>-215</b>	<b>1,852</b>	<b>1,679</b>	<b>-346</b>	<b>1,265</b>	<b>589</b>	<b>1,079</b>	<b>2,586</b>	<b>-1,131</b>	<b>-664</b>
Trade credits	-1,614	-723	-628	-3,517	-355	-652	-480	-442	-1,929	-537	-470
Use of Fund credit & Fund loans	--	--	--	--	--	--	--	--	--	--	--
Other loans	-611	136	1,906	2,349	-149	1,091	138	882	1,962	-422	-57
Currency and deposits	1,213	167	179	1,653	202	-73	-31	106	204	-58	-39
Other liabilities	442	204	395	1,194	-45	898	961	533	2,348	-114	-97
<b>Balance on Financial Account</b>	<b>2,354</b>	<b>628</b>	<b>1,603</b>	<b>5,568</b>	<b>1,276</b>	<b>1,571</b>	<b>1,201</b>	<b>1,904</b>	<b>5,951</b>	<b>1,770</b>	<b>2,801</b>
*Includes Monetary Gold and Special Drawing Rights											
Exchange Rate (KHR/USD)	4,055	4,094	4,042	4,053	4,016	4,047	4,094	4,037	4,049	3,998	4,066

**Table 8: International Investment Position (In KHR Billion)**

International Investment Position	16qtr2	16qtr3	16qtr4	2016	17qtr1	17qtr2	17qtr3	17qtr4	2017	18qtr1	18qtr2
<b>Foreign Financial Assets</b>	<b>67,754</b>	<b>70,911</b>	<b>76,091</b>	<b>76,091</b>	<b>68,046</b>	<b>71,783</b>	<b>73,949</b>	<b>76,056</b>	<b>76,056</b>	<b>76,106</b>	<b>76,787</b>
Direct investment abroad	2,406	2,450	2,465	2,465	2,532	2,701	2,788	2,929	2,929	3,001	3,224
Portfolio investment abroad	2,128	2,127	2,112	2,112	2,107	2,152	2,139	2,135	2,135	2,120	2,162
Other investment abroad	39,429	41,298	44,342	44,342	34,339	34,779	34,745	35,637	35,637	35,289	34,503
Reserve assets*	23,791	25,036	27,172	27,172	29,068	32,151	34,277	35,356	35,356	35,696	36,898
<b>Foreign Financial Liabilities</b>	<b>113,645</b>	<b>117,444</b>	<b>120,828</b>	<b>120,828</b>	<b>128,333</b>	<b>134,036</b>	<b>139,323</b>	<b>144,062</b>	<b>144,062</b>	<b>146,360</b>	<b>149,275</b>
Direct investment in Cambodia	64,108	66,649	68,576	68,576	75,857	77,545	81,358	84,121	84,121	86,575	88,949
Portfolio investment in Cambodia	n.a	n.a	n.a	n.a	n.a	n.a	n.a	n.a	n.a	n.a	n.a
Other investment in Cambodia	49,537	50,795	52,252	52,252	52,477	56,490	57,966	59,941	59,941	59,785	60,326
<b>Net International Investment Position</b>	<b>-45,891</b>	<b>-46,533</b>	<b>-44,736</b>	<b>-44,736</b>	<b>-60,288</b>	<b>-62,252</b>	<b>-65,374</b>	<b>-68,006</b>	<b>-68,006</b>	<b>-70,254</b>	<b>-72,489</b>
* Included Monetary Gold and Special Drawing Rights											
Exchange Rate (KHR/USD)											
	4,084	4,080	4,037	4,037	4,005	4,086	4,053	4,037	4,037	4,000	4,063

**Table 9: Gross External Debt Position\_By Sector (In KHR Billion)**

<b>Gross External Debt Position</b>	16qtr2	16qtr3	16qtr4	2016	17qtr1	17qtr2	17qtr3	17qtr4	2017	18qtr1	18qtr2
<b>General Government</b>	23,935	24,174	23,661	23,661	24,244	25,471	26,143	26,930	26,930	27,344	27,441
Loans	23,935	24,174	23,661	23,661	24,244	25,471	26,143	26,930	26,930	27,344	27,441
<b>Central Bank</b>	391	388	371	371	373	389	392	393	393	398	391
Other debt liabilities	391	388	371	371	373	389	392	393	393	398	391
<b>Deposit Taking Corporations*</b>	14,845	14,875	16,615	16,615	15,993	17,866	18,294	19,091	19,091	18,103	17,864
Currency and deposits	6,711	6,822	6,974	6,974	7,119	7,190	7,101	7,179	7,179	7,055	7,127
Loans	5,735	5,471	6,675	6,675	5,975	6,812	6,409	6,613	6,613	5,912	5,618
Other debt liabilities	2,400	2,582	2,967	2,967	2,898	3,864	4,785	5,299	5,299	5,136	5,119
<b>Gross External Debt Position</b>	39,171	39,437	40,647	40,647	40,610	43,725	44,829	46,414	46,414	45,845	45,697
<small>*except the Central Bank</small>	4,084	4,080	4,037	4,037	4,005	4,086	4,053	4,037	4,037	4,000	4,063
<small>Exchange Rate (KHR/USD)</small>											

**Table 10: Balance of Payments Ratios**

<b>Balance of Payments Ratios</b>	16qtr2	16qtr3	16qtr4	2016	17qtr1	17qtr2	17qtr3	17qtr4	2017	18qtr1	18qtr2
Exports f.o.b./current account credits	63.7%	66.9%	59.5%	62.6%	58.3%	62.3%	65.3%	61.6%	62.0%	60.2%	64.8%
Imports f.o.b./current account debits	77.7%	78.4%	78.5%	77.9%	77.7%	77.5%	77.6%	78.3%	77.8%	84.6%	84.4%
Goods and services credits/GDP	64.9%	78.6%	72.4%	71.4%	67.9%	66.4%	77.0%	74.8%	71.6%	70.2%	71.3%
Goods and services debits/GDP	81.5%	85.8%	84.1%	82.6%	78.5%	78.2%	87.3%	85.6%	82.4%	81.6%	86.8%
Investment income credits/current account credits	0.7%	0.7%	0.7%	0.7%	0.9%	0.9%	0.9%	1.0%	0.9%	1.0%	1.1%
Investment income debits/current account debits	6.9%	6.4%	5.5%	6.6%	7.2%	6.6%	6.5%	6.1%	6.6%	7.1%	6.5%
Current account balance/GDP	-14.0%	-4.3%	-7.9%	-8.4%	-7.9%	-8.7%	-7.7%	-8.0%	-8.1%	-9.1%	-13.1%
Official reserve in months of imports of goods and services	4.3	4.3	4.8	4.9	5.0	5.5	5.3	5.5	5.7	5.3	5.1
Net International Investment Position/GDP*	41.4%	3.2%	8.8%	55.1%	69.4%	8.8%	13.9%	11.7%	75.9%	9.0%	9.0%
Debt service/exports of goods and services	1.1%	1.4%	1.1%	0.9%	1.0%	1.1%	1.5%	1.3%	1.0%	1.8%	1.2%

\*Calculating on a flow basis for quarterly data.

## TECHNICAL NOTES

### CONCEPTS AND DEFINITIONS

The balance of payments (BOP) and international investment position (IIP) statistics are compiled by the Balance of Payments Statistics Division of the Statistics Department of the National Bank of Cambodia (NBC). The statistics released in this bulletin are broadly consistent with the International Monetary Fund's (IMF) *Balance of Payments Manual, 5<sup>th</sup> Edition (BPM5)* standards. Starting from the first quarter of 2014, the data on BOP and IIP will be disseminated in local currency (in KHR billion).

In principle, the statistics are compiled on the basis of the recommendations of the BPM5; however, in practice, because of the absence of suitable data, approximation is required for some items and classifications. Transactions are valued at market prices, wherever possible. Exports of goods are valued on free on board (f.o.b.) basis. Since the customs imports data are collected on a cost, insurance and freight (c.i.f.) basis, an adjustment factor is applied to obtain f.o.b. valuation. Exports and imports of goods are recorded at the time of crossing the customs border. Data drawn from administrative records, which are mainly for services, income and transfers, is on either a payment or an accrual basis. Similarly, financial transactions are on either a payment or an accrual basis. The recording of arrears is consistent with the BPM5 standards.

The balance of payments covers, in principle, all transactions of government, households, individuals and enterprises resident in Cambodia with nonresidents. However, within the current account, compilers have experienced problems in: covering goods that do not pass through customs; recording various services and income items that are currently compiled mainly from annual and semi-annual administrative records and less frequent surveys; and collecting information on private and official current transfer and capital transfer. Within the financial account and international investment position statement, problems exist in covering transactions and levels related to foreign direct investment and other investments by the private sector, as well as Cambodian investment abroad.

### EXPORTS AND IMPORTS OF GOODS

In the area of *general merchandise trade*, estimates are made for tax-free exports and duty-free imports, including informal trade. *On the export side*, the most important tax-free components are informal exports of timber and rubber, exports (principally garments) under the GSP, agricultural produce (principally fish and paddy rice), and informal re-exports to neighboring countries. Estimates of informal timber exports are based on partner country information and partial indicative data collected from the Ministry of Agriculture, Forestry and Fisheries (MAFF). Tax-free rubber and agricultural produce exports are estimated from data collected from MAFF and irregular inquiries at Customs border points. *Re-exports* are derived by applying estimated shares of particular commodities to the imports of those commodities.

Likewise, on the import side, estimates are made for the goods that enter duty-free, which are imports by government, commodity and project-aid imports, capital goods imports related to direct investment enterprises, and raw materials imports by export-oriented businesses. Informal trade estimates based on irregular inquiries are made for a range of imported goods, especially petroleum products, vehicles, electronic and white goods, and food and beverages.

## SERVICES CREDITS AND DEBITS

*Freight and insurance* on imports are respectively estimated to be 9 percent and 1 percent of the c.i.f. value of imports. These percentages are reviewed on a regular basis and revised when appropriate. Total *freight* for imports and exports are apportioned between air and sea transportation. Freight on imports carried by nonresident airlines is estimated by applying an average freight rate per ton to the quantity of imports. Freight on exports carried by the resident airlines is estimated using the same methodology.

For *air transport*, passenger fares paid by residents to nonresident airlines are estimated based on information on the number of passengers, combined with data collected by the Ministry of Interior on the numbers of resident and nonresident arrivals and departures, an average weighted airfare, and passenger loadings by the different airlines serving Phnom Penh. Passenger fares paid by nonresidents to the resident airlines are estimated in a similar way. Other air transportation services are estimated from information provided by the resident airlines for expenditure in foreign ports and from information provided by the Civil Aviation Authority for expenditure in Cambodia by nonresident airlines. For *sea transport*, freight on imports carried by nonresident carriers is estimated by deducting freight on air imports from the estimate of freight on total imports and applying to the result of the share of nonresident shipping. Freight on exports carried by resident carriers is estimated by multiplying an average freight rate for exported goods by the proportion of the tonnage of exports estimated to be carried by residents. Other sea transportation services are estimated from information provided by resident shipping agents and port authorities.

For *travel credits*, separate estimates are made for expenditures by gamblers, tourists, business travelers and the expatriate staff of international agencies. For tourists and business travelers, information on the number of arrivals is combined with information on the length of stay and the average pattern of expenditure collected from the Ministry of Tourism and travel agents. For short-term employees of international organizations in Cambodia and employees of aid agencies, estimates are based on the number of such staff and the pattern of expenditure. For *travel debits*, estimates are based on the number of departing residents, their estimated length of stay abroad and their pattern of expenditure. While separate business and personal travel estimates are made, no distinction is made between business and personal travel in the published series.

*Other services* included as credit entries: receipts from nonresident telecommunication enterprises for telecommunication services provided in Cambodia, based on data obtained from Ministry of Post and Telecommunications (MPT); estimated expenditures in Cambodia by embassies of foreign governments on rent and purchases of services, based on an inquiry from embassies; estimates of personal, cultural and recreational services; estimates of facilitation fees and other miscellaneous services; and expenditure in Cambodia by diplomatic missions. Included as debit entries are: payments to nonresident telecommunication enterprises by MPT; estimates of royalties and license fees paid; estimated payments to nonresident contractors providing construction services on projects that are funded by development assistance transfers (estimated with other aid-related transactions—see *current transfers*); estimates of personal, cultural and recreational services; estimates of net insurance paid to nonresident insurers on imports and other non-life risks incurred in Cambodia (obtained from insurance enterprises); service charges on official debt and annual membership assessment paid to the IMF; operational leasing charges paid to nonresidents by resident transport operators; estimated lease payments on buildings by Cambodian embassies abroad; estimates of management fees; and expenditures by the Cambodian Government on maintaining its representation abroad and travel abroad by officials (information from Government accounts).



## INCOME CREDITS AND DEBITS

*Compensation of employees* is estimated based on data collected from foreign embassies and government accounts. Estimates of *direct investment income credits* are based on imputed income from direct investment abroad by resident foreign expatriates and wealthy Cambodians (mainly in housing) and direct investment in enterprises abroad. Estimates of *direct investment income debits* are compiled directly using data collected from the commercial banks and from Council for the Development of Cambodia (CDC) for other enterprises. Estimates of interest payments are derived from NBC and the commercial banks' data. *Portfolio investment income credits* are estimated based on dividend and interest assumptions applied to estimates of portfolio investment abroad by expatriates and wealthy Cambodians residing in Cambodia. *Portfolio investment income debits* are estimated as zero due to new operation of security markets in Cambodia and unavailability of data. *Other investment income* is estimated using a range of data sources.

## CURRENT TRANSFERS CREDITS AND DEBITS

Data on current transfers is collected from the CDC and government accounts. Additionally, estimates are made for *family support and workers' remittances* received from nonresidents.

## CAPITAL ACCOUNT

Data on *official debt forgiveness* is collected from debt management records maintained by the Ministry of Economy and Finance (MEF). No data are available on private sector debt forgiveness. Data on other capital transfers are collected from the CDC.

## FINANCIAL ACCOUNT

Outward *direct investment* is assumed to be small and is estimated based on information on resident foreign expatriates and wealthy Cambodians (mainly in housing) and direct investment in enterprises abroad. Estimates for inward direct investment are based on data collected from the commercial banks and the CDC. *Outward portfolio investment* is based on estimates of investments in marketable securities by foreign expatriates and wealthy Cambodians residing in Cambodia. Inward portfolio investments are assumed to be negligible and are not measured. Data on *other investment* transactions is measured from several sources including MEF, NBC and commercial banks. Data on *reserve assets* is derived from the monetary survey. Estimates of *exceptional financing* are based on data collected from MEF.

## INTERNATIONAL INVESTMENT POSITION AND EXTERNAL DEBT

*International investment position* statistics are compiled using a variety of methods. *Outward direct investment* estimates are based largely on the estimation model discussed above, supplemented by information from the media and other sources on direct investment in enterprises abroad. *Inward direct investment* is estimated directly from source data. *Portfolio investment* by Cambodian residents abroad is also estimated based on the estimation model described above. Portfolio investment in Cambodia is estimated as zero due to new operation of security market and unavailability of data. *Other investment* estimates are derived from several sources. Trade credits and debits estimates are based on export and import data. Estimates of banks' foreign assets and liability are based on data collected by NBC. The estimation model described above, is also used to estimate other investment abroad. *Reserve assets* are estimated from data provided by the International Monetary Fund.

*External debt* estimates are compiled from a range of data sources including: records of the MEF and NBC; balance sheet reports submitted by the commercial banks; and surveys conducted by CDC. Private external debt not publicly guaranteed includes: loans to foreign direct investors,

together with inter-company account indebtedness, for items such as imports, management fees, accounting fees, other service fees, and interest and dividends; and loans to Cambodian enterprises. The former are included with other direct investment capital and not with external debt, with the result that data on these loan liability is not separately identified. Data on loan liability of Cambodian enterprises to their foreign creditors is compiled from CDC data. Loans to domestic banks are estimated directly from the balance sheet data submitted to NBC.

### **DISSEMINATION AND REVISIONS**

Annual statistics are published in NBC's annually and semi-annually reports (normally in the June issue after the reference year), and annual as well as quarterly statistics are published in the Fund's *Balance of Payments Statistics Yearbook (BOPSY)*. The coverage, definitions and classifications used in these presentations are identical, and the data is presented in KHR billion.

The BOP and IIP statistics are routinely subject to revisions due to the ongoing improvements in data sources and compilation methods. The revisions policy of NBC is to incorporate any significant revisions to the statistics as soon as possible and to make the revised statistics available to data users on a timely basis. While every effort is made to ensure consistency between the BOP statistics and the comparable national accounts aggregates produced by the National Institute of Statistics (NIS), the ability of NBC to incorporate revised data at a later stage than the NIS can result in differences between the two sets of statistics.

**អ៊ីនធឺណែត**

**INTERNET**

៖ [www.nbc.org.kh](http://www.nbc.org.kh) គឺជាគេហទំព័ររបស់ធនាគារជាតិនៃកម្ពុជា។ ទិន្នន័យថ្មីៗក្នុងគេហទំព័រ និងទិន្នន័យបន្តបន្ទាប់ទៀត ត្រូវបាននិងកំពុងដាក់បញ្ចូលទៅក្នុងប្រព័ន្ធទិន្នន័យតាមធនធានដែលមាន។ លើសពីនេះទៀត គេហទំព័រនេះ គឺជាទីតាំងដ៏ល្អបំផុតដើម្បីទទួលបានទិន្នន័យសង្ខេបនៃការចេញផ្សាយចុងក្រោយបង្អស់។

*www.nbc.org.kh is the NBC website. The website new data and metadata are progressively being added to the database, as resources permit. This website is the best place to start for access to summary data from the latest publications.*

**មណ្ឌលសេវា**

**REFERENCE LIBRARY**

៖ ឯកសារបោះពុម្ពផ្សាយរបស់ធនាគារជាតិនៃកម្ពុជា មួយចំនួនអាចរកបានសម្រាប់ប្រើប្រាស់នៅមជ្ឈមណ្ឌលសេវាព័ត៌មានស្ថិតិនៃវិទ្យាស្ថានជាតិស្ថិតិ។

*A range of NBC reference publications are available for use by data users at the NIS Data User's Service Center.*

**សេវាព័ត៌មាន**

**INFORMATION SERVICE**

៖ បុគ្គលិករបស់នាយកដ្ឋានស្ថិតិ នៃធនាគារជាតិនៃកម្ពុជា អាចជួយចង្អុលបង្ហាញ ឬណែនាំអ្នកប្រើប្រាស់ក្នុងការស្វែងរកទិន្នន័យតាមតម្រូវការ។ ការបោះពុម្ពផ្សាយរបស់ធនាគារជាតិនៃកម្ពុជា អាចរកជាប់បាន ហើយសេវាលើការជាប់ប្រចាំអាចរៀបចំបានដែរ។ ចំពោះសេវាលើទិន្នន័យពិសេសផ្សេងទៀតក៏អាចរកបានផងដែរ តាមរយៈការមកជាប់ព្រឹត្តិបត្រដោយផ្ទាល់។

*The Statistics Department staff at NBC can assist users in addressing their data requirements. NBC publications are available for sale and subscription services can be arranged. Other special data services are also available, on a user pays basis.*

**អាសយដ្ឋានទំនាក់ទំនង**

**CONTACT DETAILS**

**ធនាគារជាតិនៃកម្ពុជា**

**NATIONAL BANK OF CAMBODIA**

នាយកដ្ឋានស្ថិតិ

Statistics Department

ប្រអប់សំបុត្រលេខ ២៥

P.O. Box 25

ទ្វារលេខ ២២-២៤ មហាវិថីព្រះនរោត្តម រាជធានីភ្នំពេញ-កម្ពុជា

#22-24 Preah Norodom Boulevard, Phnom Penh, Cambodia

អ៊ីម៉ែល ៖ [info@nbc.org.kh](mailto:info@nbc.org.kh)

E-mail : [info@nbc.org.kh](mailto:info@nbc.org.kh)

ទូរស័ព្ទ ៖ (៨៥៥) ២៣ ៧២២ ៥៦៣ – ១១១៨

Telephone : (855) 23 722 563 – 1118

ទូរសារ ៖ (៨៥៥) ២៣ ៤២៦ ១១៧

Facsimile : (855) 23 426 117

**ISSN 2074-5699**

**ផលិតដោយ ធនាគារជាតិនៃកម្ពុជា**

Produced by the National Bank of Cambodia