

ព្រះរាជាណាចក្រកម្ពុជា

KINGDOM OF CAMBODIA

ជាតិ សាសនា ព្រះមហាក្សត្រ

NATION RELIGION KING



ធនាគារជាតិ នៃ កម្ពុជា

NATIONAL BANK OF CAMBODIA

ព្រឹត្តិបត្រស្ថិតិជញ្ជីងទូទាត់កម្ពុជា

CAMBODIA

BALANCE OF PAYMENTS STATISTICS BULLETIN

- លេខ ៥៩ -

ត្រីមាសទី១ ឆ្នាំ២០១៨

— SERIES NO. 59 —

FIRST QUARTER 2018

**ប្រសាសន៍របស់ ឯកឧត្តម ទេសាភិបាល ធនាគារជាតិនៃកម្ពុជា**



ធនាគារជាតិនៃកម្ពុជា មានសេចក្តីសោមនស្សសូមផ្សព្វផ្សាយព្រឹត្តិបត្រស្ថិតិ ជញ្ជីងទូទាត់លេខ៥៩ ប្រចាំត្រីមាសទី១ ឆ្នាំ២០១៨។ ព្រឹត្តិបត្រនេះបានចង ក្រងនូវសេរីទិន្នន័យស្ថិតិជញ្ជីងទូទាត់ ស្ថានភាពវិនិយោគអន្តរជាតិ និងបំណុល ក្រៅប្រទេស ជាប្រាក់រៀល និងត្រូវបានបោះពុម្ពផ្សាយដោយធនាគារជាតិនៃកម្ពុជា ជាភាសាខ្មែរ និងភាសាអង់គ្លេស ជាប្រចាំត្រីមាស។ ព្រឹត្តិបត្រស្ថិតិជញ្ជីងទូទាត់ និងតារាងសង្ខេបស្ថិតិពាក់ព័ន្ធ អាចស្វែងរកបាននៅលើគេហទំព័ររបស់ធនាគារជាតិ នៃកម្ពុជា។

បច្ចុប្បន្ននេះ វិធីសាស្ត្រចងក្រងស្ថិតិជញ្ជីងទូទាត់ (បោះពុម្ពលើកទី៥) របស់មូលនិធិរូបិយវត្ថុអន្តរជាតិ ត្រូវបានប្រើប្រាស់ជាការគោល ក្នុងការចងក្រងទិន្នន័យស្ថិតិក្នុងព្រឹត្តិបត្រនេះ។ ដោយឡែក មូលនិធិ- រូបិយវត្ថុអន្តរជាតិ បានដាក់ឱ្យប្រើប្រាស់នូវវិធីសាស្ត្រចងក្រងស្ថិតិជញ្ជីងទូទាត់ថ្មី (បោះពុម្ពលើកទី៦) ក្នុងឆ្នាំ២០០៩ ដើម្បីឆ្លើយតបទៅនឹងការកើនឡើងយ៉ាងឆាប់រហ័សនៃសកលភារូបនីយកម្ម ការចល័ត ពលកម្មអន្តរជាតិ និងការវិវឌ្ឍក្នុងទីផ្សារហិរញ្ញវត្ថុជាដើម។

ធនាគារជាតិនៃកម្ពុជា កំពុងត្រៀមធ្វើបច្ចុប្បន្នកម្មឱ្យស្របតាមវិធីសាស្ត្រចងក្រងទិន្នន័យស្ថិតិជញ្ជីង ទូទាត់ថ្មីនេះនាពេលខាងមុខ តាមរយៈការកំពុងបន្តសិក្សាលើ ទស្សនាទានវិធីសាស្ត្រចងក្រង BPM6 វាក្យ- សព្ទបច្ចេកទេស និងការធ្វើតេស្តសាកល្បងចងក្រងស្ថិតិជញ្ជីងទូទាត់តាមវិធីសាស្ត្រថ្មី។

ដើម្បីបង្កើនការយល់ដឹងអំពីស្ថិតិនេះឱ្យកាន់តែស៊ីជម្រៅបន្ថែមទៀត អ្នកអាន និងអ្នកប្រើប្រាស់ ទិន្នន័យអាចសិក្សាបន្ថែមតាមរយៈសេចក្តីអធិប្បាយសង្ខេបអំពី ទស្សនាទាននិងនិយមន័យ ប្រភពទិន្នន័យ និងវិធីសាស្ត្រទាំងឡាយដែលប្រើប្រាស់ក្នុងការចងក្រងស្ថិតិទាំងនេះ នៅផ្នែកខាងក្រោយនៃព្រឹត្តិបត្រផ្នែក “កំណត់បង្ហាញបច្ចេកទេស”។

ធនាគារជាតិនៃកម្ពុជា សូមថ្លែងអំណរគុណចំពោះ ក្រសួងស្ថាប័នពាក់ព័ន្ធ និងអ្នកផ្តល់ទិន្នន័យ ទាំងអស់ដែលតែងតែផ្តល់កិច្ចសហការល្អក្នុងការផ្តល់ទិន្នន័យ ដែលជាធាតុចូលយ៉ាងសំខាន់គាំទ្រដល់ការ ចងក្រងព្រឹត្តិបត្រស្ថិតិជញ្ជីងទូទាត់របស់ប្រទេសកម្ពុជានាពេលកន្លងមក។

ធនាគារជាតិនៃកម្ពុជា សូមថ្លែងអំណរគុណចំពោះចំណាប់អារម្មណ៍របស់អ្នកអាន និងអ្នកប្រើប្រាស់ ទិន្នន័យទាំងអស់មកលើព្រឹត្តិបត្រស្ថិតិជញ្ជីងទូទាត់របស់ប្រទេសកម្ពុជា។

ថ្ងៃអង្គារ ៣កើត ខែស្រាពណ៍ ឆ្នាំច សំរឹទ្ធិស័ក ព.ស. ២៥៦២  
រាជធានីភ្នំពេញ ថ្ងៃទី១៤ ខែសីហា ឆ្នាំ២០១៨  
**ទេសាភិបាល**

**ជា ចាន់តូ**

# មាតិកា

២០២៤

ទំព័រ

កំណត់សម្គាល់ .....	៣
ផ្នែកសំខាន់ៗ .....	៤
សមាសភាគគន្លឹះ .....	៤
ចំណុចគន្លឹះ .....	៤
រូបទី១ ៖ សមាសភាគគណនីចរន្ត .....	៤
ការវិភាគលើការប៉ាន់ស្មាន .....	៥
គណនីបន្ត .....	៥
រូបទី២ ៖ ការនាំចេញ និងការនាំចូល .....	៥
រូបទី៣ ៖ សេវា (ឥណទាន និងឥណពន្ធ) .....	៦
រូបទី៤ ៖ ប្រាក់ចំណូល (ឥណទាន និងឥណពន្ធ) .....	៧
រូបទី៥ ៖ បង្វែរចរន្ត (ឥណទាន និងឥណពន្ធ) .....	៧
គណនីដើមទុន និងហិរញ្ញវត្ថុ .....	៨
គណនីដើមទុន .....	៨
រូបទី៦ ៖ គណនីដើមទុន និងហិរញ្ញវត្ថុ .....	៨
គណនីហិរញ្ញវត្ថុ .....	៨
រូបទី៧ ៖ សមាសភាគគណនីហិរញ្ញវត្ថុ .....	៩
ស្ថានភាពវិនិយោគអន្តរជាតិ .....	៩
រូបទី៨ ៖ សមាសភាគស្ថានភាពវិនិយោគអន្តរជាតិ .....	៩
ជញ្ជីងទូទាត់របស់ប្រទេសកម្ពុជា .....	១០
តារាង១ ៖ តារាងសង្ខេបជញ្ជីងទូទាត់ .....	១១
តារាង២ ៖ គណនីទំនិញ .....	១២
តារាង៣ ៖ គណនីសេវា .....	១៣
តារាង៤ ៖ គណនីប្រាក់ចំណូល .....	១៤
តារាង៥ ៖ គណនីបង្វែរចរន្ត .....	១៥
តារាង៦ ៖ គណនីបង្វែរដើមទុន .....	១៦
តារាង៧ ៖ គណនីហិរញ្ញវត្ថុ .....	១៧
តារាង៨ ៖ ស្ថានភាពវិនិយោគអន្តរជាតិ .....	១៨
តារាង៩ ៖ ចំណូលក្រៅប្រទេស_បែងចែកតាមប្រភេទ .....	១៩
តារាង១០ ៖ អនុបាតជញ្ជីងទូទាត់ .....	២០
កំណត់បន្ទាញបច្ចេកទេស .....	២១

**កំណត់សម្គាល់ ៖**

ការសាកសួរព័ត៌មាន

ចំពោះព័ត៌មានបន្ថែមអំពីស្ថិតិជញ្ជីងទូទាត់ និងស្ថិតិដែលពាក់ព័ន្ធ សូមទាក់ទងលោក **គាន់ សុខាន់** ប្រធាននាយកដ្ឋានស្ថិតិ នៃអគ្គនាយកដ្ឋានបច្ចេកទេសធនាគារជាតិនៃកម្ពុជា តាមទូរស័ព្ទលេខ ៖ (៨៥៥) ៨៨៦ ២១១ ១២៣ ឬតាមអ៊ីម៉ែល [tsokhann@online.com.kh](mailto:tsokhann@online.com.kh)។

ការចេញផ្សាយលើកក្រោយ

ការចេញផ្សាយ

ពេលវេលាចេញផ្សាយ

ត្រីមាសទី២ ឆ្នាំ២០១៨

ថ្ងៃទី២៨ ខែកញ្ញា ឆ្នាំ២០១៨

ការកែប្រែក្នុងការចេញផ្សាយលើកនេះ

កំណែ ៖

ការចេញផ្សាយលើកនេះ រាប់បញ្ចូលការកែតម្រូវទិន្នន័យមួយចំនួននៅក្នុងគណនីសេវា (ឥណពន្ធ) ផ្នែកសេវាដឹកជញ្ជូន ចាប់ពីត្រីមាសទី១ ឆ្នាំ២០០៨ ដល់ត្រីមាសទី៤ ឆ្នាំ២០១៧។ គណនីចំណូល (ឥណទាន) ផ្នែកចំណូលពីហ៊ុន នៅក្នុងវិនិយោគលើផលបត្រ ត្រូវបានកែតម្រូវ ចាប់ពីត្រីមាសទី១ ឆ្នាំ២០០៨ ដល់ត្រីមាសទី៤ ឆ្នាំ២០១៧ និងគណនីប្រាក់ចំណូល (ឥណពន្ធ) ផ្នែកភាគលាភ និងប្រាក់ចំណេញបែងចែក ចាប់ពីត្រីមាសទី១ ឆ្នាំ២០១០ ដល់ត្រីមាសទី៤ ឆ្នាំ២០១៧។

លើសពីនេះ វិនិយោគផ្សេងទៀតជាទ្រព្យសកម្មក៏ត្រូវបានកែតម្រូវចាប់ពីត្រីមាសទី៤ ឆ្នាំ២០០៩ ដល់ត្រីមាសទី៤ ឆ្នាំ២០១៧ ជាពិសេស ផ្នែកប្រាក់បញ្ញើ និងរូបិយវត្ថុ។ វិនិយោគផ្ទាល់នៅកម្ពុជា និងទ្រព្យអកម្មផ្សេងៗនៅក្នុងវិនិយោគផ្សេងទៀត ត្រូវបានកែតម្រូវចាប់ពីត្រីមាសទី១ ឆ្នាំ២០០៨ ដល់ត្រីមាសទី៤ ឆ្នាំ២០១៧។ ការកែប្រែទាំងនេះ ត្រូវបាន ធ្វើឡើងដោយសារការប្តូរប្រភពទិន្នន័យ និងវិធីសាស្ត្រចងក្រង។

ការកែតម្រូវទាំងនេះ បានធ្វើឱ្យមានការប្រែប្រួលទិន្នន័យស្ថានភាពវិនិយោគអន្តរជាតិ និងបំណុលក្រៅប្រទេស។

ការកែប្រែក្នុងការចេញផ្សាយលើកក្រោយ

ការកែប្រែនឹងត្រូវបានរៀបចំធ្វើឡើងផងដែរ ចំពោះសមាសភាគមួយចំនួនផ្សេងទៀត នៃស្ថិតិជញ្ជីងទូទាត់ ដោយយោងទៅតាមការកែតម្រូវពីប្រភពទិន្នន័យ។

អក្សរកាត់

- BOP** ជញ្ជីងទូទាត់
- NBC** ធនាគារជាតិនៃកម្ពុជា
- n.i.e** មិនមានរាប់បញ្ចូលនៅកន្លែងផ្សេងទៀត
- NIS** វិទ្យាស្ថានជាតិស្ថិតិ

ការតម្រឹមតួលេខ

ភាពខ្វះចន្លោះដោយអន្លើរវាងចំនួនសរុប និងផលបូកក្នុងការបោះពុម្ពផ្សាយលើកនេះ បណ្តាលមកពីការតម្រឹមតួលេខ។

ឯកតារូបិយវត្ថុ

១ ប៊ីលានរៀល = ១.០០០.០០០.០០០ រៀល។

# ផ្នែកសំខាន់ៗ

## សមាសភាគគណនី:

គិតជាបីលានរៀល	ត្រី.២-១៦	ត្រី.៣-១៦	ត្រី.៤-១៦	ត្រី.១-១៧	ត្រី.២-១៧	ត្រី.៣-១៧	ត្រី.៤-១៧	ត្រី.១-១៨	បម្រែបម្រួលជា % ត្រី.១-១៨/ត្រី.៤-១៧	បម្រែបម្រួលជា % ត្រី.១-១៨/ត្រី.១-១៧
<b>គណនីចរន្ត</b>										
សមតុល្យគណនីទំនិញ	-៤.៣៦៦	-២.៧៧៦	-៤.៤៧៥	-៤.៧៩៩	-៤.១៣០	-៣.៧៧៤	-៤.៦០៦	-៥.៤១៧	១៧,៦	១២,៩
សេវា (សុទ្ធ)	១.០០៣	១.៣២១	២.១០៨	២.៤២៩	១.៥០១	១.៤៧៨	២.១៨៧	២.៥២៦	១៥,៥	៤,០
ប្រាក់ចំណូល (សុទ្ធ)	-១.០៦១	-៩៩៥	-៨១៨	-១.១៨២	-១.០៤៦	-១.១៣៩	-១.០២៥	-១.១២២	៩,៤	-៥,១
បង្វែរចរន្ត (សុទ្ធ)	១.៥៧៤	១.៥៧៧	១.៥៩១	១.៧៨០	១.៧៣៦	១.៧២១	១.៦៥៣	១.៦៥២	០,០	-៧,២
សមតុល្យគណនីចរន្ត	-២.៨៤៦	-៨៧៣	-១.៥៩៤	-១.៧៧២	-១.៩៣៩	-១.៧១៤	-១.៧៩០	-២.៣៦០	៣១,៩	៣៣,២
<b>គណនីដើមទុន និងហិរញ្ញវត្ថុ</b>										
សមតុល្យគណនីដើមទុន	២៨៧	២៩០	២៨៦	២៣៨	២៤០	២៤៣	២៣៩	១៩៧	-១៧,៨	-១៧,៤
សមតុល្យគណនីហិរញ្ញវត្ថុ	២.៣៥៤	៦២៨	១.៦០៣	១.២៧៦	១.៥៧១	១.២០១	១.៩១១	២.០៧២	៨,៤	៦២,៤
<b>ស្ថានភាពវិនិយោគអន្តរជាតិ</b>										
ស្ថានភាពវិនិយោគអន្តរជាតិ(សុទ្ធ)	-៤៣.៤៧១	-៤៤.១១៧	-៤២.៣៤១	-៥៣.០៩៣	-៥៤.៨៧៧	-៥៤.០២៣	-៦០.៨៨០	-៥៩.៨២២	-១,៧	១២,៧

## ចំណុចគន្លឹះ:

សមតុល្យគណនីចរន្តនៃជញ្ជីងទូទាត់របស់ប្រទេសកម្ពុជាមានឱនភាពចំនួន ២.៣៦០ បីលានរៀល ក្នុងត្រីមាសទី១ ឆ្នាំ២០១៨ ស្មើនឹង ៩,៥% នៃផលិតផលក្នុងស្រុកសរុប (ផ.ស.ស.)។ ឱនភាពសមតុល្យគណនីចរន្តបានកើនឡើង ចំនួន ៥៧០ បីលានរៀល (៣១,៩%) ធៀបនឹងត្រីមាសមុន បណ្តាលមកពីការកើនឡើង ១៧,៦% និង ៩,៤% នៃឱនភាព សមតុល្យគណនីទំនិញ និងគណនីចំណូលសុទ្ធ រៀងគ្នា។ ទោះយ៉ាងនេះក្តី ឱនភាពនេះត្រូវបានផ្តាច់មួយផ្នែកវិញដោយ ការកើនឡើង ១៥,៥% នៃអតិរេកគណនីសេវាសុទ្ធ។ ធៀបនឹងត្រីមាសដូចគ្នានៃឆ្នាំកន្លងទៅ ឱនភាពក្នុងត្រីមាសនេះបាន កើនឡើង ៣៣,២% ពី ១.៧៧២ បីលានរៀល។

### រូបទី១ ៖ សមាសភាគគណនីចរន្ត

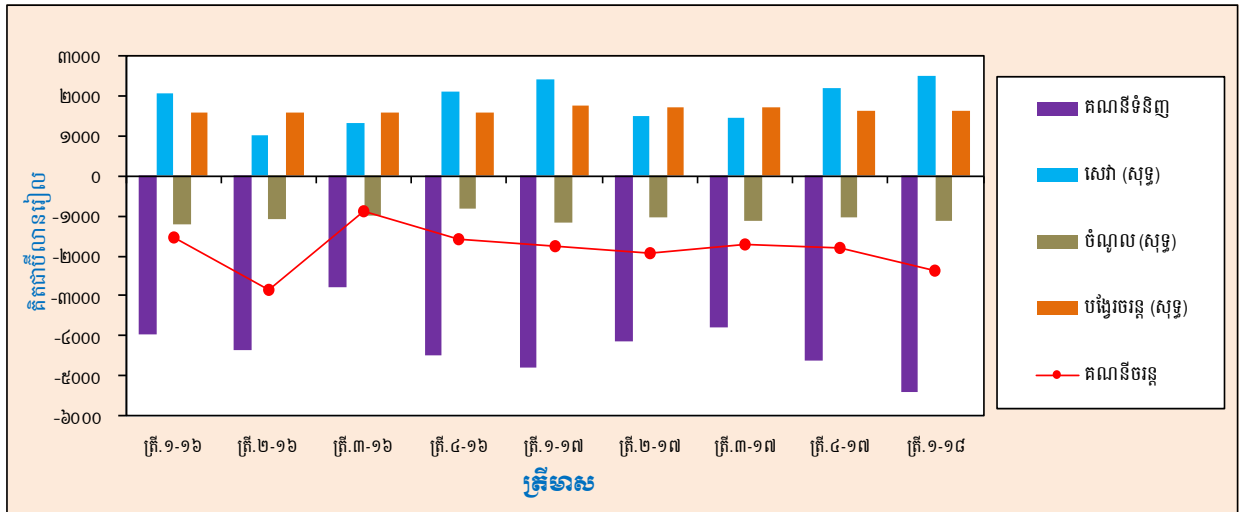

សមតុល្យគណនីដើមទុនមានអតិរេកចំនួន ១៩៧ បីលានរៀល ក្នុងត្រីមាសទី១ ឆ្នាំ២០១៨ បានថយចុះ ១៧,៨% និង ១៧,៤% ធៀបនឹងអតិរេកចំនួន ២៣៩ បីលានរៀល ក្នុងត្រីមាសមុន និងអតិរេកចំនួន ២៣៨ បីលានរៀល ក្នុងត្រីមាស ដូចគ្នានៃឆ្នាំកន្លងទៅ រៀងគ្នា។ សមតុល្យគណនីហិរញ្ញវត្ថុមានលំហូរចូលសុទ្ធចំនួន ២.០៧២ បីលានរៀល បានកើនឡើង ១៦១ បីលានរៀល (៨,៤%) និង ៧៩៦ បីលានរៀល (៦២,៤%) ពីលំហូរចូលសុទ្ធចំនួន ១.៩១១ បីលានរៀលក្នុងត្រីមាសទី៤ ឆ្នាំ២០១៧ និង ១.២៧៦ បីលានរៀល ក្នុងត្រីមាសដូចគ្នានៃឆ្នាំកន្លងទៅ រៀងគ្នា។

គិតត្រឹមចុងត្រីមាសទី១ ឆ្នាំ២០១៨ ស្ថានភាពវិនិយោគអន្តរជាតិរបស់ប្រទេសកម្ពុជា បានបង្ហាញពីទ្រព្យអកម្មបរទេស សុទ្ធចំនួន ៥៩.៨២២ បីលានរៀល បានថយចុះ ១,៧% ធៀបនឹងទ្រព្យអកម្មបរទេសសុទ្ធចំនួន ៦០.៨៨០ បីលានរៀល ក្នុងត្រីមាសមុន។ ធៀបនឹងត្រីមាសដូចគ្នានៃឆ្នាំកន្លងទៅ ស្ថានភាពនេះបង្ហាញពីការកើនឡើងទ្រព្យអកម្មបរទេសសុទ្ធ ១២,៧% ពី ៥៣.០៩៣ បីលានរៀល។

# ការវិភាគលើការដ្ឋានស្ថាន

## គណនីបន្ត

ក្នុងត្រីមាសទី១ ឆ្នាំ២០១៨ សមតុល្យគណនីបន្តមានឱនភាពចំនួន ២.៣៦០ ប៊ីលានរៀល បានកើនឡើងចំនួន ៥៧០ ប៊ីលានរៀល (៣១,៩%) និង ៥៨៨ ប៊ីលានរៀល (៣៣,២%) ពី ១.៧៩០ ប៊ីលានរៀល និង ១.៧៧២ ប៊ីលានរៀល ក្នុងត្រីមាសមុន និងត្រីមាសដូចគ្នានៃឆ្នាំកន្លងទៅ រៀងគ្នា។ ការកើនឡើងឱនភាពគណនីបន្តនេះ បណ្តាលមកពីការកើនឡើងនៃឱនភាពសមតុល្យគណនីទំនិញចំនួន ៨១១ ប៊ីលានរៀល (១៧,៦%) និងគណនីចំណូលសុទ្ធចំនួន ៩៧ ប៊ីលានរៀល (៩,៤%)។ ទោះយ៉ាងនេះក្តី ឱនភាពនេះត្រូវបានផ្តាច់ទាត់មួយផ្នែកវិញដោយការកើនឡើងចំនួន ៣៣៨ ប៊ីលានរៀល (១៥,៥%) នៃអតិរេកសមតុល្យគណនីសេវាសុទ្ធ។

## ទំនិញ

សមតុល្យគណនីទំនិញមានឱនភាពចំនួន ៥.៤១៧ ប៊ីលានរៀល ក្នុងត្រីមាសទី១ ឆ្នាំ២០១៨ បានកើនឡើងចំនួន ៨១១ ប៊ីលានរៀល (១៧,៦%) និង ៦១៨ ប៊ីលានរៀល (១២,៩%) ធៀបនឹងឱនភាពចំនួន ៤.៦០៦ ប៊ីលានរៀល ក្នុងត្រីមាសទី៤ ឆ្នាំ២០១៧ និង ៤.៧៩៩ ប៊ីលានរៀល ក្នុងត្រីមាសទី៤ ឆ្នាំ២០១៧ រៀងគ្នា។

## រូបទី២ ៖ ការនាំចេញ និងការនាំចូល

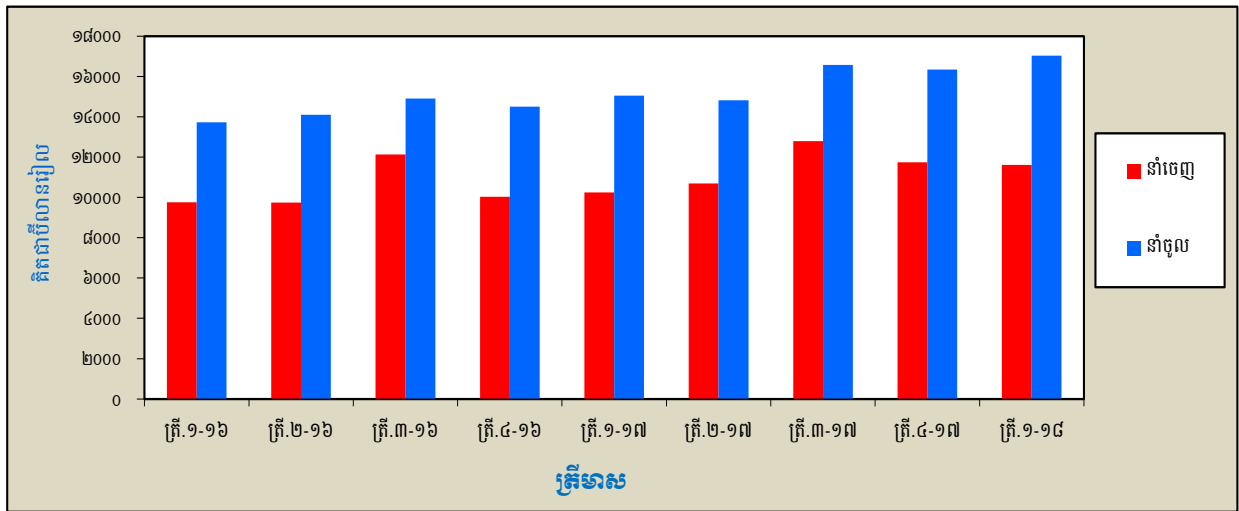

ការនាំចេញមានចំនួន ១១.៦០៩ ប៊ីលានរៀល ក្នុងត្រីមាសទី១ ឆ្នាំ២០១៨ បានថយចុះ ចំនួន ១២៦ ប៊ីលានរៀល (១,១%) ធៀបនឹងការនាំចេញចំនួន ១១.៧៣៥ ប៊ីលានរៀល ក្នុងត្រីមាសមុន បណ្តាលមកពីការថយចុះនៃការនាំចេញបរិក្ខារអគ្គិសនីនិងគ្រឿងបន្លាស់រថយន្តចំនួន ១៧៧ ប៊ីលានរៀល (៤៤,៦%) កៅស៊ូនិងផលិតផលកៅស៊ូចំនួន ៧៥ ប៊ីលានរៀល (២៦,៤%) និងផលិតផលកសិកម្មចំនួន ១៩ ប៊ីលានរៀល (២,៩%)។ ទោះយ៉ាងនេះក្តី ការធ្លាក់ចុះនេះត្រូវបានផ្តាច់ទាត់មួយផ្នែកវិញដោយការកើនឡើងនៃការនាំចេញ សម្លៀកបំពាក់ និងស្បែកជើងចំនួន ២៩១ ប៊ីលានរៀល (៣,៦%)។ ធៀបនឹងត្រីមាសដូចគ្នានៃឆ្នាំកន្លងទៅ ការនាំចេញសរុបបានកើនឡើងចំនួន ១.៣៦២ ប៊ីលានរៀល (១៣,៣%) ពី ១០.២៤៧ ប៊ីលានរៀល។

ក្នុងអំឡុងពេលដូចគ្នានេះ ការនាំចូលសរុបមានចំនួន ១៧.០២៦ ប៊ីលានរៀល បានកើនឡើងចំនួន ៦៨៥ ប៊ីលានរៀល (៤,២%) និង ១.៩៨០ ប៊ីលានរៀល (១៣,២%) ធៀបនឹង ១៦.៣៤១ ប៊ីលានរៀល និង ១៥.០៤៦ ប៊ីលានរៀល ក្នុងត្រីមាសមុន និងត្រីមាសដូចគ្នានៃឆ្នាំកន្លងទៅ រៀងគ្នា។ ការកើនឡើងនេះបណ្តាលមកពីការកើនឡើងនៃការនាំចូល រថយន្តចំនួន ៤៩២ ប៊ីលានរៀល (៣៥,៥%) សម្ភារៈសំណង់និងគ្រឿងបរិក្ខារចំនួន ២២៦ ប៊ីលានរៀល (២០,១%) និងវត្ថុធាតុដើមសម្រាប់វិស័យកាត់ដេរសម្លៀកបំពាក់ចំនួន ១២៧ ប៊ីលានរៀល (៣,៦%)។

**សេវា**

សមតុល្យគណនីសេវាមានអតិរេកចំនួន ២.៥២៦ ប៊ីលានរៀល ក្នុងត្រីមាសទី១ ឆ្នាំ២០១៨ បានកើនឡើងចំនួន ៣៣៨ ប៊ីលានរៀល (១៥,៥%) និង ៩៦ ប៊ីលានរៀល (៤%) ធៀបនឹងត្រីមាសមុនចំនួន ២.១៨៧ ប៊ីលានរៀល និងត្រីមាសដូចគ្នានៃឆ្នាំកន្លងទៅចំនួន ២.៤២៩ ប៊ីលានរៀល រៀងគ្នា។

សេវា (ឥណទាន) មានចំនួន ៥.៦៦០ ប៊ីលានរៀល បានកើនឡើងចំនួន ៦៤០ ប៊ីលានរៀល (១២,៧%) និង ៦៨៨ ប៊ីលានរៀល (១៣,៨%) ពី ៥.០២១ ប៊ីលានរៀល ក្នុងត្រីមាសទី៤ ឆ្នាំ២០១៧ និង ៤.៩៧៣ ប៊ីលានរៀល ក្នុងត្រីមាសទី១ ឆ្នាំ២០១៧ រៀងគ្នា។ ការកើនឡើងសេវា (ឥណទាន) នេះ បណ្តាលមកពីការកើនឡើងចំនួន ៦៧៨ ប៊ីលានរៀល (១៦,៨%) នៃសេវាធ្វើដំណើរ និងការកើនឡើងចំនួន ១០១ ប៊ីលានរៀល (១៦%) នៃសេវាដឹកជញ្ជូន។ ទោះយ៉ាងនេះក្តី ការកើនឡើងនេះត្រូវបានធាត់ទាត់មួយផ្នែកវិញដោយការថយចុះចំនួន ១៣៩ ប៊ីលានរៀល (៣៧,៩%) នៃសេវាផ្សេងៗ ជាចម្បងគឺសេវារដ្ឋាភិបាល។

សេវា (ឥណទាន) មានចំនួន ៣.១៣៥ ប៊ីលានរៀល បានកើនឡើងចំនួន ៣០២ ប៊ីលានរៀល (១០,៦%) និង ៥៩១ ប៊ីលានរៀល (២៣,៣%) ពី ២.៨៣៣ ប៊ីលានរៀល ក្នុងត្រីមាសមុន និង ២.៥៤៣ ប៊ីលានរៀល ក្នុងត្រីមាសដូចគ្នានៃឆ្នាំកន្លងទៅ រៀងគ្នា។ ការកើនឡើងនេះបណ្តាលមកពីការកើនឡើង សេវាផ្សេងៗចំនួន ១៦១ ប៊ីលានរៀល (២៩,៤%) សេវាដឹកជញ្ជូនចំនួន ១០៣ ប៊ីលានរៀល (៦,៧%) និងសេវាធ្វើដំណើរចំនួន ៣៨ ប៊ីលានរៀល (៥,១%)។

**រូបទី៣ ៖ សេវា (ឥណទាន និងឥណទាន)**

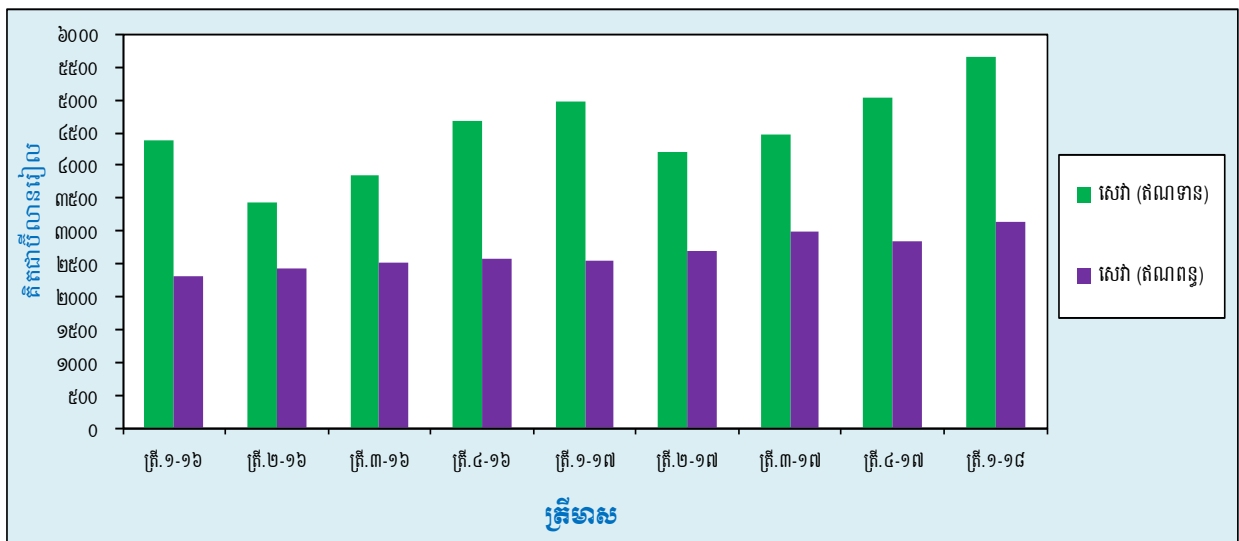

**ប្រាក់ចំណូល**

គណនីប្រាក់ចំណូលសុទ្ធមានឱនភាពចំនួន ១.១២២ ប៊ីលានរៀល ក្នុងត្រីមាសទី១ ឆ្នាំ២០១៨ បានកើនឡើងចំនួន ៩៧ ប៊ីលានរៀល (៩,៤%) មូលហេតុចម្បងបណ្តាលមកពីកំណើនគណនីចំណូល (ឥណទាន) លឿនជាងគណនីចំណូល (ឥណទាន)។ ធៀបនឹងត្រីមាសដូចគ្នានៃឆ្នាំកន្លងទៅ គណនីចំណូលនេះបានថយចុះចំនួន ៦១ ប៊ីលានរៀល (៥,១%) ពី ១.១៨២ ប៊ីលានរៀល។

ប្រាក់ចំណូល (ឥណទាន) មានចំនួន ៤៩១ ប៊ីលានរៀល ក្នុងត្រីមាសទី១ ឆ្នាំ២០១៨ បានកើនឡើងចំនួន ២៥ ប៊ីលានរៀល (៥,៤%) និង ៧១ ប៊ីលានរៀល (១៧%) ពី ៤៦៦ ប៊ីលានរៀល និង ៤២០ ប៊ីលានរៀល ក្នុងត្រីមាសមុន និងត្រីមាសដូចគ្នានៃឆ្នាំកន្លងទៅ រៀងគ្នា។ ការកើនឡើងចំនួន ១០ ប៊ីលានរៀល (៣,៤%) នៃការទូទាត់ប្រាក់បៀវត្សឱ្យនិយោជិត និង ១៦ ប៊ីលានរៀល (៨,៦%) នៃចំណូលវិនិយោគ គឺជាសមាសធាតុចម្បងៗនៃការកើនឡើងនេះ។

ប្រាក់ចំណូល (ឥណទាន) មានចំនួន ១.៦១២ ប៊ីលានរៀល ក្នុងត្រីមាសទី១ ឆ្នាំ២០១៨ បានកើនឡើង ១២២ ប៊ីលានរៀល (៨,២%) និង ១០ ប៊ីលានរៀល (០,៦%) ពី ១.៤៩១ ប៊ីលានរៀល ក្នុងត្រីមាសទី៤ ឆ្នាំ២០១៧ និង ១.៦០២ ប៊ីលានរៀល ក្នុងត្រីមាសដូចគ្នានៃឆ្នាំកន្លងទៅ រៀងគ្នា។ ការកើនឡើងចំនួន ១៦២ ប៊ីលានរៀល (១២,៧%) នៃចំណូល

វិនិយោគ គឺជាសមាសធាតុចម្បងដែលបណ្តាលឱ្យមានការកើនឡើងនេះ ប៉ុន្តែត្រូវបានផ្តាច់មួយផ្នែកវិញដោយការថយចុះ ចំនួន ៤០ ប៊ីលានរៀល (១៨,៧%) នៃការទូទាត់ប្រាក់បៀវត្សឱ្យនិយោជិត។

រូបទី៤ : ប្រាក់ចំណូល (ឥណទាន និងឥណពន្ធ)

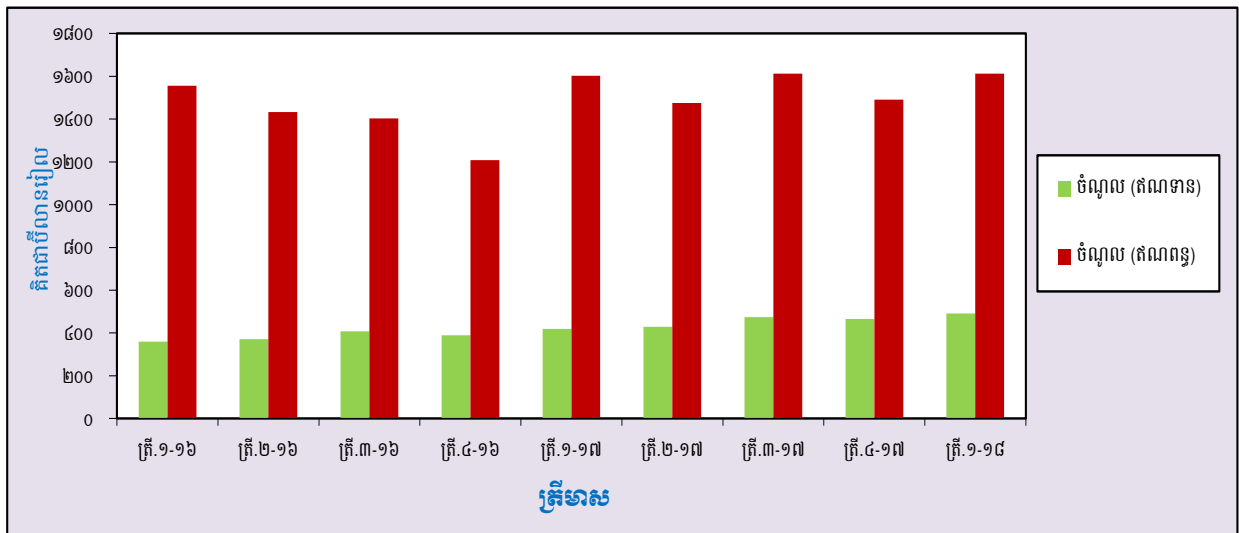

**បង្វែរចរន្ត**

អតិរេកសមតុល្យគណនីបង្វែរចរន្តមានចំនួន ១.៦៥២ ប៊ីលានរៀល ក្នុងត្រីមាសទី១ ឆ្នាំ២០១៨ បានថយចុះពី ១.៦៥៣ ប៊ីលានរៀល ក្នុងត្រីមាសមុន។ ធៀបនឹងត្រីមាសដូចគ្នានៃឆ្នាំកន្លងទៅ គណនីបង្វែរចរន្តនេះ បានថយចុះចំនួន ១២៧ ប៊ីលានរៀល (៧,២%) ធៀបនឹងអតិរេកចំនួន ១.៧៨០ ប៊ីលានរៀល។

គណនីបង្វែរចរន្ត (ឥណទាន) មានចំនួន ១.៧៦៩ ប៊ីលានរៀល បានថយចុះចំនួន ៥៣ ប៊ីលានរៀល (២,៩%) និង ១៥៤ ប៊ីលានរៀល (៨,២%) ពី ១.៨២២ ប៊ីលានរៀល និង ១.៩២៨ ប៊ីលានរៀល ក្នុងត្រីមាសមុន និងត្រីមាសដូចគ្នានៃឆ្នាំកន្លងទៅ រៀងគ្នា។ ការថយចុះនេះ បណ្តាលមកពីការថយចុះចំនួន ៩៣ ប៊ីលានរៀល (៣៥,៩%) នៃផ្នែកផ្សេងៗ។

គណនីបង្វែរចរន្ត (ឥណពន្ធ) មានចំនួន ១១៧ ប៊ីលានរៀល បានថយចុះចំនួន ៥២ ប៊ីលានរៀល (៣០,៩%) ពី ១១៩ ប៊ីលានរៀល ធៀបនឹងត្រីមាសមុន និង ៣១ ប៊ីលានរៀល (២១%) ពី ១៤៨ ប៊ីលានរៀល ធៀបត្រីមាសដូចគ្នា ឆ្នាំ២០១៧។ ការថយចុះនៃបង្វែរចរន្តរដ្ឋាភិបាលកណ្តាលចំនួន ៦៦ ប៊ីលានរៀល (១០០%) គឺជាសមាសធាតុចម្បងនៃការថយចុះនេះ។

រូបទី៥ : បង្វែរចរន្ត (ឥណទាន និងឥណពន្ធ)

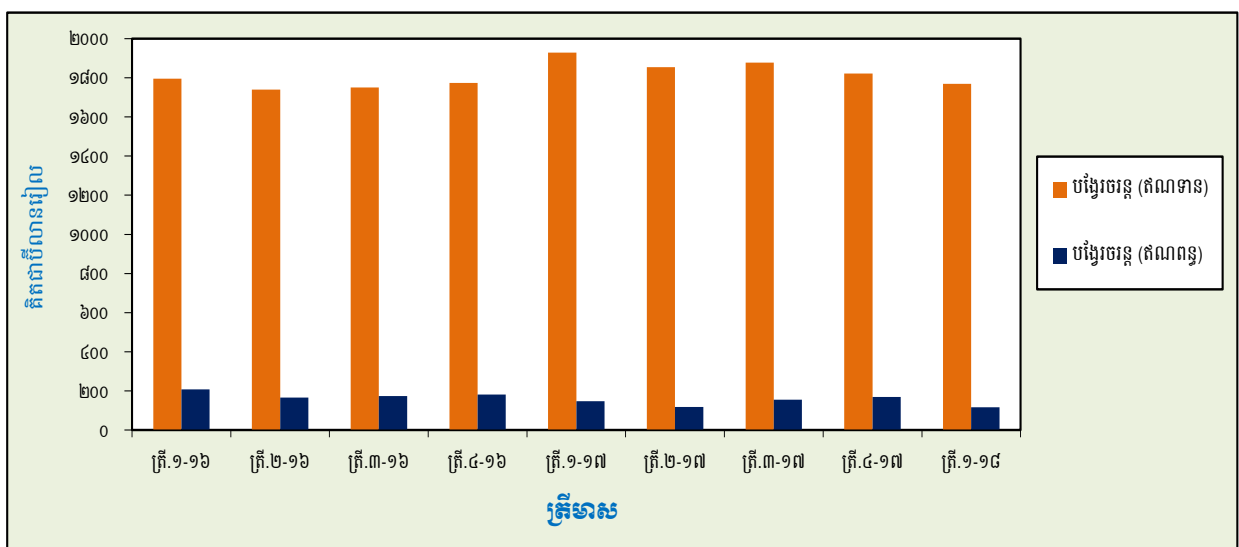



# គណនីដើមទុន និងហិរញ្ញវត្ថុ

## គណនីដើមទុន

ក្នុងត្រីមាសទី១ ឆ្នាំ២០១៨ ប្រទេសកម្ពុជាមានអតិរេកសមតុល្យគណនីដើមទុនចំនួន ១៩៧ ប៊ីលានរៀល បានថយចុះ ចំនួន ៤៣ ប៊ីលានរៀល (១៧,៨%) ធៀបនឹងត្រីមាសមុន និង៤១ ប៊ីលានរៀល (១៧,៤%) ធៀបនឹងត្រីមាសដូចគ្នានៃឆ្នាំ កន្លងទៅ។

រូបទី៦ ៖ គណនីដើមទុន និងហិរញ្ញវត្ថុ

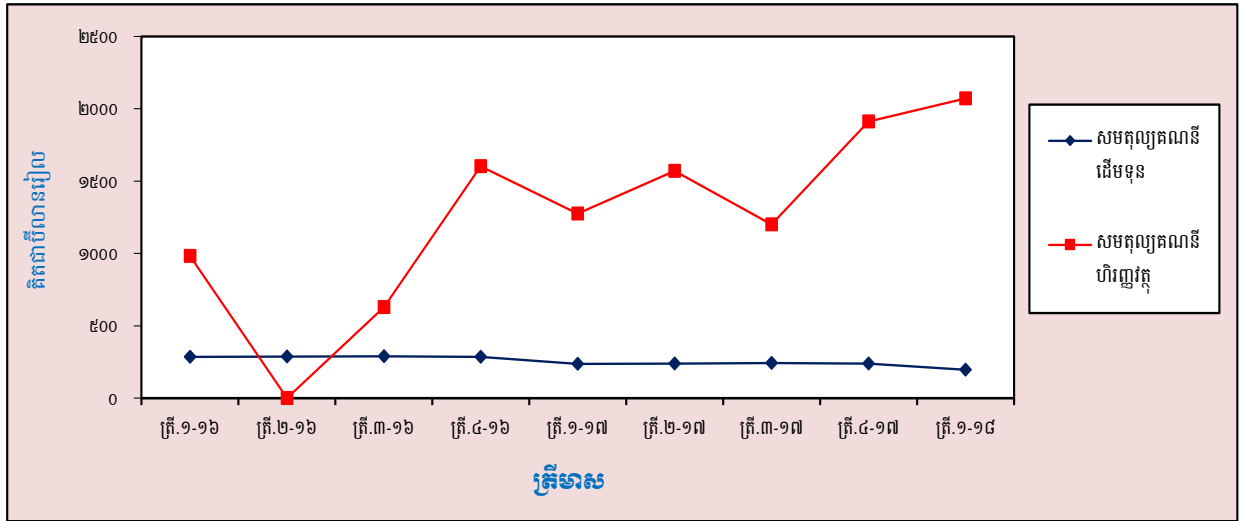

## គណនីហិរញ្ញវត្ថុ

ក្នុងត្រីមាសទី១ ឆ្នាំ២០១៨ សមតុល្យគណនីហិរញ្ញវត្ថុបន្តមានលំហូរចូលសុទ្ធចំនួន ២.០៧២ ប៊ីលានរៀល បានកើនឡើងចំនួន ១៦១ ប៊ីលានរៀល (៨,៤%) ពី ១.៩១១ ប៊ីលានរៀល ក្នុងត្រីមាសមុន។ ធៀបនឹងត្រីមាសដូចគ្នានៃឆ្នាំ កន្លងទៅ គណនីនេះបានកើនឡើងចំនួន ៧៩៦ ប៊ីលានរៀល (៦២,៤%) ពី ១.២៧៦ ប៊ីលានរៀល។

វិនិយោគផ្ទាល់ មានលំហូរចូលសុទ្ធចំនួន ៣.០៥៣ ប៊ីលានរៀល បានកើនឡើងចំនួន ៨៣ ប៊ីលានរៀល (២,៨%) ពី ២.៩៧០ ប៊ីលានរៀល ក្នុងត្រីមាសមុន និង ១០០ ប៊ីលានរៀល (៣,៤%) ពី ២.៩៥៤ ប៊ីលានរៀល ក្នុងត្រីមាសដូចគ្នានៃឆ្នាំកន្លងទៅ។ ការកើនឡើងនេះ ជាចម្បងដោយសារការកើនឡើងនៃលំហូរវិនិយោគផ្ទាល់បរទេសមកកម្ពុជា។

វិនិយោគផ្ទាល់បរទេសនៅកម្ពុជាមានចំនួន ៣.១៥៣ ប៊ីលានរៀល ក្នុងត្រីមាសទី១ ឆ្នាំ២០១៨ បានកើនឡើងចំនួន ៣១ ប៊ីលានរៀល (១%) ពី ៣.១២២ ប៊ីលានរៀល ក្នុងត្រីមាសមុន និង ១១២ ប៊ីលានរៀល (៣,៧%) ពី ៣.០៤០ ប៊ីលានរៀល ក្នុងត្រីមាសដូចគ្នានៃឆ្នាំកន្លងទៅ។ ការកើនឡើងនេះ ជាលទ្ធផលនៃការកើនឡើងប្រាក់ចំណេញវិនិយោគបន្ត ៤១ ប៊ីលានរៀល (៩,៨%) ខណៈពេលដែលការវិនិយោគជាហ៊ុនបានថយចុះ ៩ ប៊ីលានរៀល (០,៤%)។

វិនិយោគផ្សេងទៀត បានបង្ហាញពីលំហូរចេញសុទ្ធចំនួន ៦៥៤ ប៊ីលានរៀល ក្នុងត្រីមាសទី១ ឆ្នាំ២០១៨ ប្តូរពីលំហូរចូលសុទ្ធចំនួន ៥០ ប៊ីលានរៀល ក្នុងត្រីមាសមុន។ ធៀបនឹងត្រីមាសដូចគ្នានៃឆ្នាំកន្លងទៅ គណនីនេះបានកើនឡើងចំនួន ៥០២ ប៊ីលានរៀល ពីលំហូរចេញសុទ្ធ ១៥២ ប៊ីលានរៀល។

ក្នុងអំឡុងពេលដូចគ្នានេះ ទ្រព្យសកម្មជាទុនបម្រុងបរទេស បង្ហាញពីលំហូរចេញសុទ្ធចំនួន ៣០៦ ប៊ីលានរៀល បានថយចុះចំនួន ៧៩៨ ប៊ីលានរៀល (៧២,៣%) និង ១.២០៩ ប៊ីលានរៀល (៧៩,៨%) ពី ១.១០៥ ប៊ីលានរៀល ក្នុងត្រីមាសទី៤ ឆ្នាំ២០១៧ និង ១.៥១៥ ប៊ីលានរៀល ក្នុងត្រីមាសទី១ ឆ្នាំ២០១៧ រៀងគ្នា។

**រូបទី៧៖ សមាសភាគគណនីហិរញ្ញវត្ថុ**

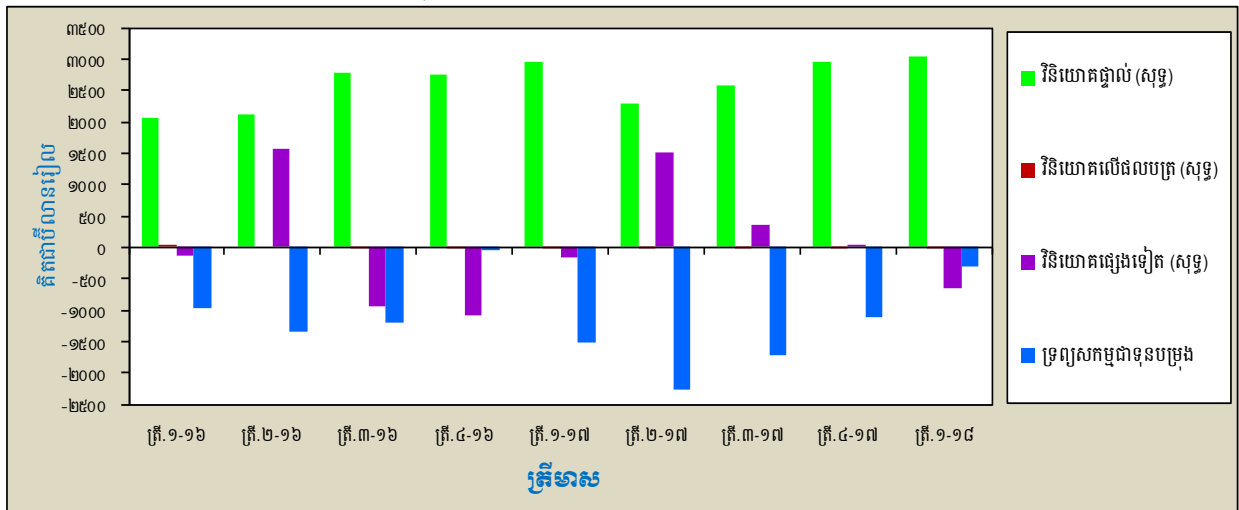

**ស្ថានភាពវិនិយោគអន្តរជាតិ**

គិតត្រឹមចុងត្រីមាសទី១ ឆ្នាំ២០១៨ ស្ថានភាពវិនិយោគអន្តរជាតិរបស់ប្រទេសកម្ពុជា បានបង្ហាញថាទ្រព្យសកម្មបរទេសសុទ្ធមានចំនួន ៥៩.៨២២ ប៊ីលានរៀល បានថយចុះចំនួន ១.០៥៨ ប៊ីលានរៀល (១,៧%) ពីទ្រព្យសកម្មសុទ្ធចំនួន ៦០.៨៨០ ប៊ីលានរៀល ក្នុងត្រីមាសទី៤ ឆ្នាំ២០១៧។ ធៀបនឹងត្រីមាសទី១ ឆ្នាំ២០១៧ ស្ថានភាពនេះបង្ហាញពីការកើនឡើងទ្រព្យសកម្មសុទ្ធចំនួន ៦.៧២៩ ប៊ីលានរៀល (១២,៧%) ពី ៥៣.០៩៣ ប៊ីលានរៀល។

ទ្រព្យសកម្មបរទេសរបស់ប្រទេសកម្ពុជាមានចំនួន ៧៥.៤៨២ ប៊ីលានរៀល គិតត្រឹមចុងត្រីមាសទី១ ឆ្នាំ២០១៨ បានថយចុះចំនួន ៥៧៣ ប៊ីលានរៀល (០,៨%) ពី ៧៦.០៥៦ ប៊ីលានរៀល ក្នុងត្រីមាសមុន។ ការថយចុះនេះបណ្តាលមកពីការថយចុះការវិនិយោគផ្សេងទៀតចំនួន ៩៨៧ ប៊ីលានរៀល (២,៨%) ខណៈពេលដែល ទ្រព្យសកម្មជាទុនបម្រុងបរទេសបានកើនឡើងចំនួន ៣៤០ ប៊ីលានរៀល (១%)។ ធៀបនឹងត្រីមាសដូចគ្នានៃឆ្នាំកន្លងទៅ ទ្រព្យសកម្មបរទេសបានកើនឡើងចំនួន ៧.៤៣៧ ប៊ីលានរៀល (១០,៩%) ពី ៦៨.០៤៦ ប៊ីលានរៀល។

**រូបទី៨៖ សមាសភាគស្ថានភាពវិនិយោគអន្តរជាតិ**

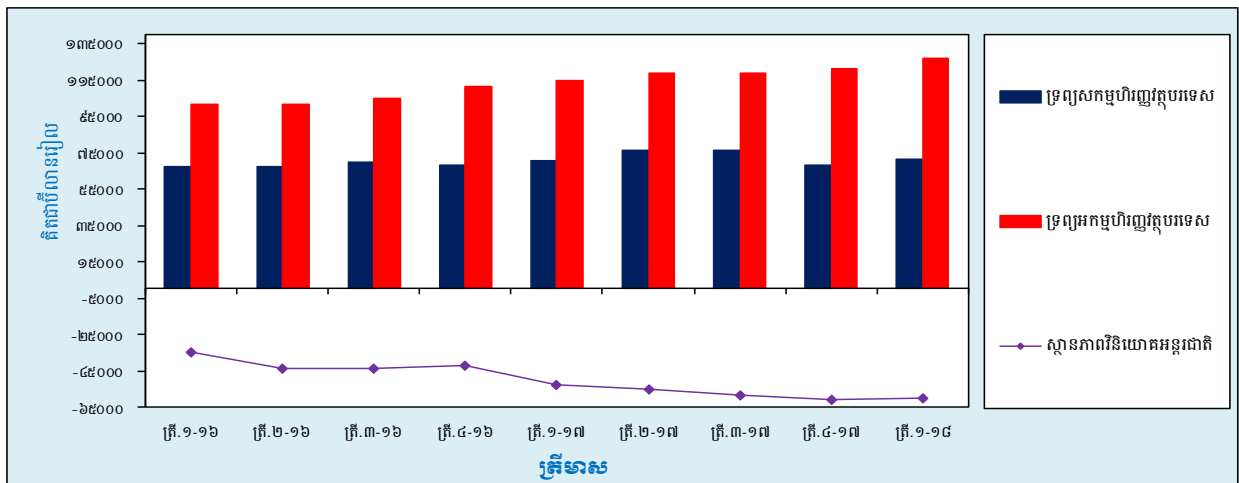

ទ្រព្យសកម្មបរទេសរបស់ប្រទេសកម្ពុជាមានចំនួន ១៣៥.៣០៤ ប៊ីលានរៀល គិតត្រឹមចុងត្រីមាសទី១ ឆ្នាំ២០១៨ បានថយចុះចំនួន ១.៦៣១ ប៊ីលានរៀល (១,២%) ពី ១៣៦.៩៣៥ ប៊ីលានរៀល ក្នុងត្រីមាសមុន។ ការថយចុះទ្រព្យសកម្មបរទេសរបស់ប្រទេសកម្ពុជា បណ្តាលមកពីការថយចុះវិនិយោគផ្សេងទៀតនៅកម្ពុជាចំនួន ៣.៩៥៥ ប៊ីលានរៀល (៦,៨%) ប៉ុន្តែត្រូវបានផ្តាច់មួយផ្នែកវិញដោយការកើនឡើងវិនិយោគផ្ទាល់បរទេសនៅកម្ពុជាចំនួន ២.៣២៤ ប៊ីលានរៀល (២,៩%)។ ធៀបនឹងត្រីមាសទី១ ឆ្នាំ២០១៧ ទ្រព្យសកម្មបរទេសបានកើនឡើងចំនួន ១៤.១៦៦ ប៊ីលានរៀល (១១,៧%) ពី ១២១.១៣៨ ប៊ីលានរៀល។



# បញ្ជីទទួលបានរបស់ប្រទេសកម្ពុជា ( គិតជាប៊ីលានរៀល )

ត្រីមាសទី១ ឆ្នាំ២០១៨

ការផ្លាស់ប្តូរតាមផ្នែកបច្ចុប្បន្ន	ត្រី.១-១៦	ត្រី.២-១៦	ត្រី.៣-១៦	ត្រី.៤-១៦	ត្រី.១-១៧	ត្រី.២-១៧	ត្រី.៣-១៧	ត្រី.៤-១៧	ត្រី.១-១៨	បម្រែបម្រួលជាភាគរយ	
										ត្រី.១-១៨/ត្រី.៤-១៧	ត្រី.១-១៨/ត្រី.១-១៧
<b>គណនីបន្ត</b>											
<b>ទំនិញ</b>											
នាំចេញ-fob	៩.៧៦០	៩.៧៤២	១២.១២៧	១០.០៣៣	១០.២៤៧	១០.៦៨៧	១២.៧៩៥	១១.៧៣៥	១១.៦០៩	-៤,៣	១៧,០
នាំចូល-fob	-១៣.៧២៤	-១៤.១០៤	-១៤.៩០៣	-១៤.៥០៨	-១៥.០៤៦	-១៤.៨១៦	-១៦.៥៦៩	-១៦.៣៤១	-១៧.០២៦	-១,៤	១២,៦
សមតុល្យគណនីទំនិញ	<b>-៣.៩៦៤</b>	<b>-៤.៣៦២</b>	<b>-២.៧៧៦</b>	<b>-៤.៤៧៥</b>	<b>-៤.៧៩៩</b>	<b>-៤.១៣០</b>	<b>-៣.៧៧៤</b>	<b>-៤.៦០៦</b>	<b>-៥.៤១៧</b>	២២,០	២,៩
<b>រេវ៉ា</b>											
ឥណទាន	៤.៣៨០	៣.៤៤៤	៣.៨៤១	៤.៦៧១	៤.៩៧៣	៤.១៩៥	៤.៤៦២	៥.០២១	៥.៦៦០	១២,៥	៧,៥
ឥណពន្ធ	-២.៣២៥	-២.៤៤៤	-២.៥២០	-២.៥៦៤	-២.៥៤៣	-២.៦៩៥	-២.៩៨៤	-២.៨៣៣	-៣.១៣៥	-៥,១	១០,៥
រេវ៉ា (សុទ្ធ)	<b>២.០៥៥</b>	<b>១.០០០</b>	<b>១.៣២១</b>	<b>២.១០៧</b>	<b>២.៤៣០</b>	<b>១.៥០០</b>	<b>១.៤៧៨</b>	<b>២.១៨៨</b>	<b>២.៥២៥</b>	៤៨,០	៣,៨
<b>ប្រាក់ទំឡាស</b>											
ឥណទាន	៣៥៩	៣៧២	៤០៤	៣៩០	៤២០	៤២៩	៤៧៤	៤៦៦	៤៩១	-១,៨	១៩,៤
ឥណពន្ធ	-១.៥៥៦	-១.៤៣៣	-១.៤០៣	-១.២០៨	-១.៦០២	-១.៤៧៥	-១.៦១៣	-១.៤៩១	-១.៦១២	-៧,៦	២៣,៣
ប្រាក់ទំឡាស (សុទ្ធ)	<b>-១.១៩៧</b>	<b>-១.០៦១</b>	<b>-៩៩៩</b>	<b>-៨១៨</b>	<b>-១.១៨២</b>	<b>-១.០៤៦</b>	<b>-១.១៣៩</b>	<b>-១.០២៥</b>	<b>-១.១២១</b>	-១០,០	២៥,២
<b>បង្វែរ ចរន្ត</b>											
ឥណទាន	១.៧៩៤	១.៧៤០	១.៧៥០	១.៧៧៣	១.៩២៨	១.៨៥៤	១.៨៧៧	១.៨២២	១.៧៦៩	-២,៩	២,៨
ឥណពន្ធ	-២០៧	-១៦៦	-១៧៤	-១៨២	-១៤៨	-១១៤	-១៥៦	-១៦៩	-១១៧	៨,៦	-៧,៣
បង្វែរ ចរន្ត (សុទ្ធ)	<b>១.៥៨៧</b>	<b>១.៥៧៤</b>	<b>១.៥៧៦</b>	<b>១.៥៩១</b>	<b>១.៧៨០</b>	<b>១.៧៤០</b>	<b>១.៧២១</b>	<b>១.៦៥៣</b>	<b>១.៦៥២</b>	៣,៥	១០,១
<b>សមតុល្យគណនីបន្ត</b>	<b>-១.៥១៩</b>	<b>-២.៨៤៦</b>	<b>-៨៧៤</b>	<b>-១.៥៩៥</b>	<b>-១.៧៧២</b>	<b>-១.៩៣៩</b>	<b>-១.៧១៤</b>	<b>-១.៧៩០</b>	<b>-២.៣៦០</b>	៤,៥	១២,៣
<b>គណនីដើមទុន</b>											
ឥណទាន	២៨៥	២៨៧	២៩០	២៨៦	២៣៨	២៤០	២៤៣	២៣៩	១៩៧	-១,៤	-១៦,៤
ឥណពន្ធ	គ្មាន	គ្មាន	គ្មាន	គ្មាន	គ្មាន	គ្មាន	គ្មាន	គ្មាន	គ្មាន	--	--
<b>សមតុល្យគណនីដើមទុន</b>	<b>២៨៥</b>	<b>២៨៧</b>	<b>២៩០</b>	<b>២៨៦</b>	<b>២៣៨</b>	<b>២៤០</b>	<b>២៤៣</b>	<b>២៣៩</b>	<b>១៩៧</b>	-១,៤	-១៦,៤
<b>គណនីហិរញ្ញវត្ថុ</b>											
វិនិយោគផ្ទាល់ (សុទ្ធ)	២.០៦៣	២.១៣២	២.៧៧៥	២.៧៤៩	២.៩៥៤	២.៣១០	២.៥៨៥	២.៩៧០	៣.០៥៣	១៤,៩	៨,០
វិនិយោគលើលក់ (សុទ្ធ)	០	--	-១	-៨	-១១	-៣	-៤	-៤	-២១	២,៤	-៤៦,៦
វិនិយោគផ្សេងទៀត (សុទ្ធ)	-១២៦	១.៥៦៩	-៩៥៤	-១.០៩១	-១៥២	១.៥២០	៣៥០	៥០	-៦៥៤	-៨៥,៨	--
ប្រព្រឹត្តិការណ៍ប្រចាំប្រទេស	-៩៥៥	-១.៣៤៧	-១.១៩២	-៤៨	-១.៥១៥	-២.២៥៦	-១.៧៣០	-១.១០៥	-៣០៦	-៣៦,២	--
<b>សមតុល្យគណនីហិរញ្ញវត្ថុ</b>	<b>៩៨៣</b>	<b>២.៣៥៤</b>	<b>៦២៨</b>	<b>១.៦០៣</b>	<b>១.២៧៦</b>	<b>១.៥៧១</b>	<b>១.២០១</b>	<b>១.៩១១</b>	<b>២.០៧២</b>	៥៩,១	១៩,៣
<b>កំហុស និង វិវាទ</b>	<b>២៥២</b>	<b>២០៤</b>	<b>-៤៥</b>	<b>-២៩៤</b>	<b>២៥៨</b>	<b>១២៩</b>	<b>២៦៩</b>	<b>-៣៦០</b>	<b>៩១</b>	--	២២,៥
<b>ស្ថានភាពចំណុះយោងទៅលើ</b>											
<b>ស្ថានភាពចំណុះយោង អន្តរជាតិ (សុទ្ធ)</b>	<b>-៣៥.១០១</b>	<b>-៤៣.៤៧១</b>	<b>-៤៤.១១៧</b>	<b>-៤២.៣៤១</b>	<b>-៥៣.០៩៣</b>	<b>-៥៤.៨៧៧</b>	<b>-៥៨.០២៣</b>	<b>-៦០.៨៨០</b>	<b>-៥៩.៨២២</b>	៤,៩	៤៣,៨

\*របស់បញ្ចូលមាស និងសិទ្ធិដកពិសេស

**តារាង ១ ៖ តារាងសង្ខេបជញ្ជីងទូទាត់ ( គិតជាប៊ីលានរៀល )**

សមាសធាតុសំខាន់ៗ	២០១៥	ត្រី.១-១៦	ត្រី.២-១៦	ត្រី.៣-១៦	ត្រី.៤-១៦	២០១៦	ត្រី.១-១៧	ត្រី.២-១៧	ត្រី.៣-១៧	ត្រី.៤-១៧	២០១៧	ត្រី.១-១៨
<b>គណនីបន្ត</b>												
<b>ទំនិញ</b>												
នាំចេញ-fob	៣៧.៩២០	៩.៧៦០	៩.៧៤២	១២.១២៧	១០.០៣៣	៤១.៦៦១	១០.២៤៧	១០.៦៨៧	១២.៧៩៥	១១.៧៣៥	៤៥.៤៦៤	១១.៦០៩
នាំចូល-fob	-៥៣.៩៤៤	-១៣.៧២៤	-១៤.១០៤	-១៤.៩០៣	-១៤.៥០៨	-៥៧.២៣៨	-១៥.០៤៦	-១៤.៨១៦	-១៦.៥៦៩	-១៦.៣៤១	-៦២.៧៧៣	-១៧.០២៦
សមតុល្យកណនីទំនិញ	<b>-១៦.០២៤</b>	<b>-៣.៩៦៤</b>	<b>-៤.៣៦២</b>	<b>-២.៧៧៦</b>	<b>-៤.៤៧៥</b>	<b>-១៥.៥៧៧</b>	<b>-៤.៧៩៩</b>	<b>-៤.១៣០</b>	<b>-៣.៧៧៤</b>	<b>-៤.៦០៦</b>	<b>-១៧.៣០៩</b>	<b>-៥.៤១៧</b>
<b>សេវា</b>												
កំណាត់	១៦.០៥៤	៤.៣៨០	៣.៤៤៨	៣.៨៤១	៤.៦៧១	១៦.៣៤០	៤.៩៧៣	៤.១៩៥	៤.៤៦២	៥.០២១	១៤.៦៥១	៥.៦៦០
កំណត់	-៩.១០៦	-២.៣២៥	-២.៤៤៤	-២.៥២០	-២.៥៦៤	-៩.៨៥៣	-២.៥៤៣	-២.៦៩៥	-២.៩៨៤	-២.៨៣៣	-១១.០៥៦	-៣.១៣៥
សេវា (សុទ្ធ)	<b>៦.៩៤៨</b>	<b>២.០៥៥</b>	<b>១.០០៣</b>	<b>១.៣២១</b>	<b>២.១០៧</b>	<b>៦.៤៨៧</b>	<b>២.៤៣០</b>	<b>១.៤០១</b>	<b>១.៤៧៨</b>	<b>២.១៨៨</b>	<b>៣.៥៩៥</b>	<b>២.៥២៥</b>
សមតុល្យកណនីទំនិញ និង សេវា	<b>-៩.០៧៦</b>	<b>-១.៩១០</b>	<b>-៣.៣១៤</b>	<b>-១.៤៥៥</b>	<b>-២.៣៦៨</b>	<b>-៩.០៩០</b>	<b>-២.៣២៦</b>	<b>-២.៦៦៥</b>	<b>-២.២៩៦</b>	<b>-២.៥១៨</b>	<b>-៩.៧១៤</b>	<b>-២.៨៩១</b>
<b>ប្រាក់ចំណូល</b>												
កំណាត់	១.៤៣៦	៣៥៩	៣៧២	៤០៨	៣៩០	១.៥២៩	៤២០	៤២៩	៤៧៤	៤៦៦	១.៧៨៨	៤៩១
កំណត់	-៥.៣៦៣	-១.៥៥៦	-១.៤៣៣	-១.៤០៣	-១.២០៨	-៥.៦០០	-១.៦០២	-១.៤៧៥	-១.៦១៣	-១.៤៩១	-៦.១៨០	-១.៦១២
ប្រាក់ចំណូល (សុទ្ធ)	<b>-៣.៩២៧</b>	<b>-១.១៩៧</b>	<b>-១.០៦១</b>	<b>-៩៩៥</b>	<b>-៨១៨</b>	<b>-៤.០៧១</b>	<b>-១.១៨២</b>	<b>-១.០៤៦</b>	<b>-១.១៣៩</b>	<b>-១.០២៥</b>	<b>-៤.៣៩២</b>	<b>-១.១២១</b>
<b>បង្កើន ចរន្ត</b>												
កំណាត់	៧.១៤៤	១.៧៩៤	១.៧៤០	១.៧៥០	១.៧៧៣	៧.០៥៨	១.៩២៤	១.៨៤៤	១.៨៧៧	១.៨២២	៧.៤៨០	១.៧៦៩
កំណត់	-៥០១	-២០៧	-១៦៦	-១៧៤	-១៨២	-៧២៩	-១៤៨	-១១៤	-១៥៦	-១៦៩	-៥៩០	-១១៧
បង្កើន ចរន្ត (សុទ្ធ)	<b>៦.៦៤៣</b>	<b>១.៥៨៧</b>	<b>១.៥៧៤</b>	<b>១.៥៧៦</b>	<b>១.៥៩១</b>	<b>៦.៣២៩</b>	<b>១.៧៧៦</b>	<b>១.៧៣០</b>	<b>១.៧២១</b>	<b>១.៦៥៣</b>	<b>៦.៨៩០</b>	<b>១.៦៥២</b>
សមតុល្យគណនីបន្ត	<b>-៦.៣៦១</b>	<b>-១.៥១៩</b>	<b>-២.៧៤៦</b>	<b>-៤៧៤</b>	<b>-១.៥៩៥</b>	<b>-៦.៨៣៣</b>	<b>-១.៧៧២</b>	<b>-១.៩៣៩</b>	<b>-១.៧១៤</b>	<b>-១.៧៩០</b>	<b>-៧.២១៥</b>	<b>-២.៣៦០</b>
<b>គណនីដើមទុន</b>												
<b>បង្កើន ដើមទុន</b>												
កំណាត់	១.០៧៦	២៨៥	២៨៧	២៩០	២៨៦	១.១៤៨	២៣៨	២៤០	២៤៣	២៣៩	៩៦១	១៩៧
កំណត់	គ្មាន	គ្មាន	គ្មាន	គ្មាន	គ្មាន	គ្មាន	គ្មាន	គ្មាន	គ្មាន	គ្មាន	គ្មាន	គ្មាន
បង្កើន ដើមទុន (សុទ្ធ)	<b>១.០៧៦</b>	<b>២៨៥</b>	<b>២៨៧</b>	<b>២៩០</b>	<b>២៨៦</b>	<b>១.១៤៨</b>	<b>២៣៨</b>	<b>២៤០</b>	<b>២៤៣</b>	<b>២៣៩</b>	<b>៩៦១</b>	<b>១៩៧</b>
សមតុល្យគណនីដើមទុន	<b>១.០៧៦</b>	<b>២៨៥</b>	<b>២៨៧</b>	<b>២៩០</b>	<b>២៨៦</b>	<b>១.១៤៨</b>	<b>២៣៨</b>	<b>២៤០</b>	<b>២៤៣</b>	<b>២៣៩</b>	<b>៩៦១</b>	<b>១៩៧</b>
<b>គណនីហិរញ្ញវត្ថុ</b>												
<b>វិនិយោគ ផ្ទាល់</b>	<b>៧.០៤៦</b>	<b>២.០៦៣</b>	<b>២.១៣២</b>	<b>២.៧៧៥</b>	<b>២.៧៤៩</b>	<b>៩.៧២០</b>	<b>២.៩៥៤</b>	<b>២.៣១០</b>	<b>២.៥៨៥</b>	<b>២.៩៧០</b>	<b>១០.៤១៩</b>	<b>៣.០៥៣</b>
ក្រៅប្រទេស	-៣៥៦	-៥៤	-១០១	-១១២	-៥០	-៣២១	-៨៧	-១១៦	-១១០	-១៥២	-៤៦៥	-៩៩
ក្នុងប្រទេស	៧.៤០២	២.១១៧	២.២៣៣	២.៨៨៧	២.៧៩៩	១០.០៤១	៣.០៤១	២.៤២៦	២.៧៣៥	៣.១២២	១០.៨៨៤	៣.១៥២
<b>វិនិយោគ បរិវេណ</b>	<b>-៦១</b>	<b>០</b>	<b>-</b>	<b>-១</b>	<b>-៨</b>	<b>-៨</b>	<b>-១១</b>	<b>-៣</b>	<b>-៤</b>	<b>-៤</b>	<b>-២២</b>	<b>-២១</b>
ទ្រព្យសកម្ម	-៦១	០	-	-១	-៨	-៨	-១១	-៣	-៤	-៤	-២២	-២១
ទ្រព្យអកម្ម	គ្មាន	គ្មាន	គ្មាន	គ្មាន	គ្មាន	គ្មាន	គ្មាន	គ្មាន	គ្មាន	គ្មាន	គ្មាន	គ្មាន
<b>វិនិយោគ ផ្សេង ទៀត</b>	<b>១.៦០៩</b>	<b>-១២៦</b>	<b>១.៥៦៩</b>	<b>-៩៥៤</b>	<b>-១.០៩១</b>	<b>-៦០២</b>	<b>-១៥២</b>	<b>១.៥២០</b>	<b>៣៥០</b>	<b>៥០</b>	<b>១.៧៦៨</b>	<b>-៦៥៤</b>
ទ្រព្យសកម្ម	-១.២២៧	-៧៣៩	-១.១៣៩	-៧៣៨	-១.៥៤៣	-២.២៥២	១៩៥	២៥៦	-២៣៨	-១.០២៩	-៤១៧	-៦៦០
ទ្រព្យអកម្ម	២.៨៣៦	៦១៣	២.៧០៨	-១៧៦	១.៥៤២	១.៦៧៧	-៣៤៧	១.៧៦៦	៥៨៤	១.៧៨៧	២.១៨៥	-១.៣១៤
<b>ត្រូវទូទាត់ កម្មវិធី កម្មវិធី បរិវេណ</b>	<b>-៣.១៤៧</b>	<b>-៩៥៥</b>	<b>-១.៣៧៧</b>	<b>-១.១៩២</b>	<b>-៤៤</b>	<b>-៣.៥៤២</b>	<b>-១.៥១៥</b>	<b>-២.២៥៦</b>	<b>-១.៧៣០</b>	<b>-១.១០៥</b>	<b>-៦.៦០៦</b>	<b>-៣០៦</b>
សមតុល្យគណនីហិរញ្ញវត្ថុ	<b>៥.៤៤៧</b>	<b>៩៨៣</b>	<b>២.៣៤៤</b>	<b>១.៦៧៦</b>	<b>១.៦០៧</b>	<b>៥.៥៦៨</b>	<b>១.៧៧៦</b>	<b>១.៥៧១</b>	<b>១.២០១</b>	<b>១.៩១១</b>	<b>៥.៩៥៩</b>	<b>២.០៧២</b>
<b>កំហុស និង រំលង</b>	<b>-១៦២</b>	<b>២៥២</b>	<b>២០៤</b>	<b>-៤៥</b>	<b>-២៩៤</b>	<b>១១៧</b>	<b>២៥៨</b>	<b>១២៩</b>	<b>២៦៩</b>	<b>-៣៦០</b>	<b>២៩៦</b>	<b>៩១</b>
អត្រាប្តូរប្រាក់ ( រៀល/ដុល្លារ )	៤.០៦០	៤.០២៣	៤.០៥៥	៤.០៩៤	៤.០៤២	៤.០៥៣	៤.០១៦	៤.០៤៧	៤.០៩៤	៤.០៣៧	៤.០៤៩	៣.៩៩៨

**តារាង ៖ ជំនួយទូទាត់ " គណនីទំនិញ " ( គិតជាប៊ីលានរៀល )**

គណនីទំនិញ	២០១៥	ត្រី.១-១៦	ត្រី.២-១៦	ត្រី.៣-១៦	ត្រី.៤-១៦	២០១៦	ត្រី.១-១៧	ត្រី.២-១៧	ត្រី.៣-១៧	ត្រី.៤-១៧	២០១៧	ត្រី.១-១៨
<b>ការងារទេញ f.o.b</b>												
ទំនិញទូទៅ	៣៧.៧៦៤	៩.៧១៧	៩.៧០៥	១២.០៨៦	៩.៩៨៨	៤១.៤៩៦	១០.១៩៩	១០.៦៤៥	១២.៧៤៨	១១.៦៨៤	៤៥.២៧៦	១១.៥៥៧
ទំនិញសម្រាប់កែច្នៃ	គ្មាន	គ្មាន	គ្មាន	គ្មាន	គ្មាន	គ្មាន	គ្មាន	គ្មាន	គ្មាន	គ្មាន	គ្មាន	គ្មាន
ទំនិញសម្រាប់ជួសជុល	គ្មាន	គ្មាន	គ្មាន	គ្មាន	គ្មាន	គ្មាន	គ្មាន	គ្មាន	គ្មាន	គ្មាន	គ្មាន	គ្មាន
ទំនិញដែលទិញដោយយានដឹកជញ្ជូននៅតាមចំណត	១៥៦	៤៣	៣៧	៤១	៤៤	១៦៥	៤៧	៤២	៤៧	៥១	១៨៨	៥១
មាសមិនមែនរូបិយវត្ថុ	--	--	--	--	--	--	--	--	--	--	--	--
<b>ការងារទេញសរុប f.o.b*</b>	<b>៣៧.៩២០</b>	<b>៩.៧៦០</b>	<b>៩.៧៤២</b>	<b>១២.១២៧</b>	<b>១០.០៣៣</b>	<b>៤១.៦៦១</b>	<b>១០.២៤៧</b>	<b>១០.៦៨៧</b>	<b>១២.៧៩៥</b>	<b>១១.៧៦៦</b>	<b>៤៥.៤៦៤</b>	<b>១១.៦០៨</b>
<b>ក្នុងនោះ :</b>												
សម្លៀកបំពាក់ និងស្បែកជើង	២៧.៧៣២	៧.១៣៣	៦.៩៦៥	៩.០០៥	៧.១០៦	៣០.២១០	៧.៤៥៥	៧.៥៨៥	៩.៣៧៧	៨.០៧៣	៣២.៤៩០	៨.៣៦៤
ផលិតផលកសិកម្ម	១.៥៦២	៤៣០	២៩៣	២៨៧	៤៧៩	១.៤៨៩	៥៤៦	៣៩២	៤៥៩	៦៨១	២.០៧៨	៦៦១
ទោតក្រយាន	គ្មាន	គ្មាន	គ្មាន	គ្មាន	គ្មាន	គ្មាន	៤១១	២៨៣	៣២០	៤២៣	១.៤៣៧	៤៣០
បរិក្ខារអគ្គិសនី និងគ្រឿងបន្លាស់ថយន្ត	គ្មាន	គ្មាន	គ្មាន	គ្មាន	គ្មាន	គ្មាន	៥១៨	៤៨០	៣៤១	៣៩៨	១.៧៣៧	២២១
កៅស៊ូ និងផលិតផលកៅស៊ូ	៦៧២	១២៣	១០៨	១៩៨	២៤១	៦៧០	២៦៦	១៨៦	២៩៤	២៨៤	១.០២៩	២០៩
ទំនិញផ្សេងទៀត	៧.៩៥៤	២.០៧៣	២.៣៧៦	២.៦៣៧	២.២០៦	៩.២៩២	១.០៥២	១.៧៦២	២.០០៤	១.៨៧៦	៦.៦៩៣	១.៧២៤
<b>ការងារចូល f.o.b</b>												
ទំនិញទូទៅ	៥១.១៥៩	១៣.៥៣០	១៤.០១០	១៤.៧៧១	១៣.៧៣៤	៥៦.០៤៥	១៤.៨០៨	១៤.៦៣២	១៦.៣៥៦	១៥.៩១៤	៦១.៧១១	១៦.៦៩៥
ទំនិញសម្រាប់កែច្នៃ	គ្មាន	គ្មាន	គ្មាន	គ្មាន	គ្មាន	គ្មាន	គ្មាន	គ្មាន	គ្មាន	គ្មាន	គ្មាន	គ្មាន
ទំនិញសម្រាប់ជួសជុល	គ្មាន	គ្មាន	គ្មាន	គ្មាន	គ្មាន	គ្មាន	គ្មាន	គ្មាន	គ្មាន	គ្មាន	គ្មាន	គ្មាន
ទំនិញដែលទិញដោយយានដឹកជញ្ជូននៅតាមចំណត	២២៦	៦៤	៥៤	៥៨	៦៦	២៤៣	៧១	៦៤	៧២	៨១	២៨៩	៩០
មាសមិនមែនរូបិយវត្ថុ	២.៥៥៩	១៣០	៣៩	៧៤	៧០៧	៩៥០	១៦៧	១២០	១៤១	៣៤៦	៧៧៤	២៤១
<b>ការងារចូលសរុប f.o.b*</b>	<b>៥៣.៩៤៤</b>	<b>១៣.៧៦៤</b>	<b>១៤.១០៨</b>	<b>១៤.៩០៣</b>	<b>១៤.៥៧៨</b>	<b>៥៧.២៦១</b>	<b>១៥.០៤៦</b>	<b>១៤.៨១៦</b>	<b>១៦.៥៦៩</b>	<b>១៦.៣៦១</b>	<b>៦២.៧៧៣</b>	<b>១៧.០២៦</b>
<b>ក្នុងនោះ :</b>												
វត្ថុធាតុដើមសម្រាប់សំយោងកាត់ដេរសម្លៀកបំពាក់	១២.៨០៧	៣.០២៧	៣.៥៨៧	៣.៧៨៤	៣.៧២២	១៤.១២១	៣.១២៩	៣.៤៣៤	៤.០៦២	៣.៥៦៧	១៤.១៩២	៣.៦៩៤
សម្ភារៈសំណង់ និងគ្រឿងបរិក្ខារ	៣.៩៨៧	១.០២៣	៥២៣	១.៤២៥	១.១០១	៤.០៧២	១.៣២០	៥៩០	១.២៣០	១.១២៩	៤.២៦៩	១.៣៥៥
ថយន្ត	៤.១០៣	១.៤០៩	៨៩៣	៩១០	៩២៨	៤.១៤០	១.១២២	១.១៥៨	១.០១៣	១.៣៨៥	៤.៦៧៧	១.៨៧៧
ប្រេងឥន្ធនៈ	៥.១២៧	១.៣៨៦	១.៣១១	១.៣២០	១.៣២៦	៥.៣៤៣	១.៤៣៨	១.២១៩	១.៥១២	១.៥៣៦	៥.៧០៤	១.៥៣៥
អាហារ និងភេសជ្ជៈ	២.៩២២	៨១៤	៧៥៨	៦៨១	៧៩៦	៣.០៤៩	៧៩៩	៧៩៥	៨២៥	៩១០	៣.៣៣០	៧៨៦
ទំនិញផ្សេងទៀត	២៤.៩៥៨	៦.០៦៥	៧.០៣២	៦.៧៨៧	៦.៦៣៤	២៦.៥១៤	៧.២៣៨	៧.៦២១	៧.៩២៧	៧.៨១៥	៣០.៦០០	៧.៧៧៨
<b>សរុបគុណត្រូវគណនីទំនិញ</b>												
	<b>-១៦.០២៥</b>	<b>-៣.៩៦៥</b>	<b>-៤.៣៦២</b>	<b>-២.៧៧៦</b>	<b>-៤.៤៧៥</b>	<b>-១៥.៥៧៧</b>	<b>-៤.៧៩៩</b>	<b>-៤.១៣០</b>	<b>-៣.៧៧៤</b>	<b>-៤.៦០៦</b>	<b>-១៧.៣០៩</b>	<b>-៤.៤១៧</b>
*របស់បញ្ចូលទិន្នន័យតាមស្ថានបរិស្ថាន												
អត្រាប្តូរប្រាក់ ( រៀល/ដុល្លារ )	៤.០៦០	៤.០២៣	៤.០៥៥	៤.០៩៤	៤.០៤២	៤.០៥៣	៤.០១៦	៤.០៤៧	៤.០៩៤	៤.០៣៧	៤.០៤៩	៣.៩៩៨

**តារាងទី៣ ៖ បញ្ជីចំណូល " គណនីសេវា " ( គិតជាប៊ីលានរៀល )**

គណនីសេវា	២០១៥	ត្រី.១-១៦	ត្រី.២-១៦	ត្រី.៣-១៦	ត្រី.៤-១៦	២០១៦	ត្រី.១-១៧	ត្រី.២-១៧	ត្រី.៣-១៧	ត្រី.៤-១៧	២០១៧	ត្រី.១-១៨
សេវា ( គណនីសេវា )	១៦.០៥៤	៤.៣៨០	៣.៤៤៤	៣.៨៤១	៤.៦៧១	១៦.៣៤០	៤.៩៧៣	៤.១៩៥	៤.៤៦២	៥.០២១	១៤.៦៥១	៥.៦៦០
<b>សេវាដឹកជញ្ជូន</b>	<b>១.៧០២</b>	<b>៤៩៩</b>	<b>៤០០</b>	<b>៤៣៤</b>	<b>៥១៤</b>	<b>១.៨៤៨</b>	<b>៥៩៥</b>	<b>៥០១</b>	<b>៥៥២</b>	<b>៦២៨</b>	<b>២.២៧៥</b>	<b>៧២៩</b>
ការដឹកជញ្ជូនតាមផ្លូវអាកាស	១.៤៧៤	៤៤៦	៣៤១	៣៨៥	៤៥៥	១.៦២៧	៥២៥	៤២៧	៤៩២	៥៦៤	២.០០៧	៦៥៧
- ថ្លៃឃ្នូលដឹកជញ្ជូន	៣៣	៩	៩	១៤	១២	៤៤	១៤	១៤	២០	១៩	៦៤	១៦
- ថ្លៃឃ្នូលដឹកអ្នកដំណើរ	១.១៤០	៣៥២	២៦០	២៥២	៣៤៣	១.២៥៥	៤១៥	៣២៧	៣៧៥	៤៣៧	១.៩៤៤	៥៤១
- ផ្សេងៗ	៣០១	៨៥	៧១	៧៧	៧៦	៣២៧	៩៥	៨៦	៩៧	១០៤	៣៦៥	១២០
ការដឹកជញ្ជូនតាមផ្លូវទឹក	១៩២	៥១	៥៥	៤៥	៥០	២០០	៥៤	៦៥	៥៦	៦១	២៤០	៦៦
- ថ្លៃឃ្នូលដឹកជញ្ជូន	៦	១	១	១	១	៥	១	១	១	១	៥	១
- ថ្លៃឃ្នូលដឹកអ្នកដំណើរ	០	០	០	០	០	០	០	០	០	០	២	០
- ផ្សេងៗ	១៨៥	៤៩	៥៤	៤៤	៤៩	១៩៥	៥២	៦៣	៥៤	៥៩	២៣៣	៦៤
ការដឹកជញ្ជូនផ្សេងទៀត	៣៦	២	៤	៤	១០	២១	១២	៩	៤	៤	២៩	៦
- ថ្លៃឃ្នូលដឹកជញ្ជូន	៣៣	២	៤	៤	៨	១៨	៩	៨	៤	៣	២៤	៦
- ថ្លៃឃ្នូលដឹកអ្នកដំណើរ	២	០	០	-	០	០	០	០	០	០	០	០
- ផ្សេងៗ	១	០	០	០	១	២	២	១	០	១	៥	០
<b>សេវាភ្លើងដំណើរ</b>	<b>១២.៧៣៣</b>	<b>៣.៤៦៥</b>	<b>២.៧៤៤</b>	<b>៣.០៦០</b>	<b>៣.៧៨៦</b>	<b>១៣.០១៥</b>	<b>៣.៩៣៧</b>	<b>៣.២៨៥</b>	<b>៣.៤៨២</b>	<b>៤.០២៥</b>	<b>១៤.៧២៩</b>	<b>៤.៧០៣</b>
<b>សេវាផ្សេងៗ</b>	<b>១.៦១៨</b>	<b>៤១៥</b>	<b>៣០៣</b>	<b>៣៤៧</b>	<b>៤១១</b>	<b>១.៤៧៧</b>	<b>៤៤២</b>	<b>៤១០</b>	<b>៤២៩</b>	<b>៣៦៧</b>	<b>១.៦៤៧</b>	<b>២២៨</b>
ទូរគមនាគមន៍	៣៤៣	៧៩	៦៩	៦៤	៦២	២៧៨	៧០	៦២	៥៦	៦៤	២៥៧	៥៧
សាងសង់	៤១	១២	១៥	៩	១៦	៥៣	១៤	១៥	១៩	១៥	៦៧	៨
តារាងបំរុង	១	០	១	១	០	២	-១	៤	៣	១	៧	២
ហិរញ្ញវត្ថុ	១៣៧	២៥	៣	៦	១	៣៥	៣	៨	១៤	៣	២៩	៤
កុំព្យូទ័រ និងព័ត៌មាន	៨	១២	១	៤	៤	២១	៤	៤	៤	១	១៣	៤
ថ្លៃអាជ្ញាប័ណ្ណ និងឧស្សាហកម្ម	២	០	១	២	៣	៦	២	១	១	១	៤	២
ការណែនាំផ្គត់ផ្គង់	៣៤៩	១០៧	៤១	៧៣	១០៤	៣២៥	១៣៥	១០២	១០៦	៤០	៣៤២	១១៣
ផ្ទាល់ខ្លួន រក្សាទុក និងការកែសម្រួល	២	០	-	១	៤	៥	២	២	៣	០	៧	២
រដ្ឋាភិបាល	៦៩៤	១៧៩	១៧៣	១៨៣	២១៦	៧៥២	២០៤	២១២	២២៣	២៣៨	៨៨១	៣៥
<b>សេវា ( គណនីសេវា )</b>	<b>៩.១០៦</b>	<b>២.៣២៥</b>	<b>២.៤៤៤</b>	<b>២.៥២០</b>	<b>២.៥៦៤</b>	<b>៩.៨៥៣</b>	<b>២.៥៤៣</b>	<b>២.៦៩៥</b>	<b>២.៩៤៤</b>	<b>២.៨៣៣</b>	<b>១១.០៥៦</b>	<b>៣.១៣៥</b>
<b>សេវាដឹកជញ្ជូន</b>	<b>៤.៩០០</b>	<b>១.២៨៣</b>	<b>១.២៦៥</b>	<b>១.៣៤៣</b>	<b>១.៣៧០</b>	<b>៥.២៦២</b>	<b>១.៤២០</b>	<b>១.៣៥១</b>	<b>១.៥២២</b>	<b>១.៥៤២</b>	<b>៥.៨៣៤</b>	<b>១.៦៤៤</b>
ការដឹកជញ្ជូនតាមផ្លូវអាកាស	៤០២	២៣៩	១៩២	២០៩	២៤៥	៨៥៥	២៧៩	២៣៥	២៦៦	៣០១	១.០៤២	៣៤៣
- ថ្លៃឃ្នូលដឹកជញ្ជូន	៤៣	២២	២៥	២៤	២៤	៩៦	២៧	២៥	៣១	៣០	១១៤	២៦
- ថ្លៃឃ្នូលដឹកអ្នកដំណើរ	៥២៦	១៦២	១២០	១៣៥	១៦៤	៥៥១	១៩១	១៥១	១៧៧	២០២	៧១៧	២៤០
- ផ្សេងៗ	១៩៣	៥៥	៤៦	៥០	៥៧	២០៨	៦១	៥៥	៦៦	៦៩	២៤៧	៧៧
ការដឹកជញ្ជូនតាមផ្លូវទឹក	៤.០៤៥	១.០២៨	១.០៥៤	១.១១៦	១.០៨៦	៤.២៤៤	១.១២៤	១.១០៤	១.២៣៦	១.២២០	៤.៦៨៥	១.២៧៧
- ថ្លៃឃ្នូលដឹកជញ្ជូន	៤.០៤៣	១.០២៨	១.០៥៤	១.១១៦	១.០៨៥	៤.២៤២	១.១២៤	១.១០៤	១.២៣៦	១.២២០	៤.៦៨៤	១.២៧៧
- ថ្លៃឃ្នូលដឹកអ្នកដំណើរ	០	០	០	០	០	០	០	០	០	០	០	០
- ផ្សេងៗ	១	០	០	០	០	១	០	០	០	០	១	០
ការដឹកជញ្ជូនផ្សេងទៀត	៥៣	១៦	២០	១៨	៣៩	៥៣	១៦	១១	១៩	២០	៦៧	២៤
- ថ្លៃឃ្នូលដឹកជញ្ជូន	៤២	១១	១៦	១៨	១០	៥៥	១១	៩	១៨	១៩	៥៨	២៤
- ថ្លៃឃ្នូលដឹកអ្នកដំណើរ	៤	០	០	០	១១	១១	១	០	០	០	១	០
- ផ្សេងៗ	៧	៤	៤	០	១៩	២៧	៤	២	១	១	៨	០
<b>សេវាភ្លើងដំណើរ</b>	<b>២.០៧៦</b>	<b>៥៥៣</b>	<b>៦៤២</b>	<b>៦៤២</b>	<b>៦៥៤</b>	<b>២.៤៩៦</b>	<b>៦២៥</b>	<b>៨០៥</b>	<b>៨២៩</b>	<b>៧៨៥</b>	<b>៣.០០៤</b>	<b>៧៨៣</b>
<b>សេវាផ្សេងៗ</b>	<b>២.១៣៣</b>	<b>៤៨៩</b>	<b>៥៣៧</b>	<b>៥៣៤</b>	<b>៥៣៧</b>	<b>២.០៥៥</b>	<b>៤៩៩</b>	<b>៥៣៩</b>	<b>៦៣៤</b>	<b>៥៤៧</b>	<b>២.២១១</b>	<b>៧០៤</b>
ទូរគមនាគមន៍	២៤៦	៥៦	៦៣	៥២	៧២	២៤៣	៥៦	៦៦	៦៩	៦២	២៥២	១៥៦
សាងសង់	៤៨៣	១២៧	១៥៦	១៣៩	១៣៧	៥៥៩	១៣៦	១៤៥	១៥៣	១៣៩	៥៧២	៨៤
តារាងបំរុង	៥៦១	១៣៧	១៤២	១៥៣	១៤៧	៥៨០	១៦១	១៦៦	១៧៩	១៦៤	៦៧១	១៥៤
ហិរញ្ញវត្ថុ	១៣	៤	៤	១៩	៦	៣៣	៥	២	៣	៤	១៤	២
កុំព្យូទ័រ និងព័ត៌មាន	២៩៧	៤០	៦៩	៥៧	៤៩	២១៥	៣៣	៣១	៣៩	៦៩	១៧១	៥៧
ថ្លៃអាជ្ញាប័ណ្ណ និងឧស្សាហកម្ម	៥១	១៣	៩	១០	១១	៤២	១១	១២	១៩	៩	៥១	២៦
ការណែនាំផ្គត់ផ្គង់	៣៣៨	៨៥	៦១	៦៤	៧០	២៨១	៧១	៨២	១២៨	៦១	៣៤៣	១៧៣
ផ្ទាល់ខ្លួន រក្សាទុក និងការកែសម្រួល	៩	៣	២	៣	៧	១៦	៣	៧	៨	២	២០	៣
រដ្ឋាភិបាល	១៣៦	២៤	៣០	៣៦	៣៦	១២៦	២៤	២៩	៣៦	៣៦	១២៤	១២
<b>សរុបឧបត្ថម្ភសេវា</b>	<b>៦.៩៤៨</b>	<b>២.០៥៥</b>	<b>១.០០៣</b>	<b>១.៣២១</b>	<b>២.១០៨</b>	<b>៦.៤៨៧</b>	<b>២.៤២៩</b>	<b>១.៥០១</b>	<b>១.៤៧៨</b>	<b>២.១៨៧</b>	<b>៧.៥៥៥</b>	<b>២.៥២៦</b>

អត្រាប្តូរប្រាក់ ( រៀល/ដុល្លារ ) ៤.០៦០ ៤.០២៣ ៤.០៥៥ ៤.០៥៤ ៤.០៤២ ៤.០៥៣ ៤.០១៦ ៤.០៤៧ ៤.០៥៤ ៤.០៣៧ ៤.០៤៥ ៣.៩៩៨

**តារាង ៖ ល្បិចខ្លាំង “ គណនីប្រាក់ចំណូល ” ( គិតជាប៊ីលានរៀល )**

កាលបរិច្ឆេទ	២០១៥	ក្រឹ.១-១៦	ក្រឹ.២-១៦	ក្រឹ.៣-១៦	ក្រឹ.៤-១៦	២០១៦	ក្រឹ.១-១៧	ក្រឹ.២-១៧	ក្រឹ.៣-១៧	ក្រឹ.៤-១៧	២០១៧	ក្រឹ.១-១៨
<b>គណនីប្រាក់ចំណូល</b>												
<b>ការទូទាត់ប្រាក់បៀវត្សរ៍យោធិក</b>	១.៤៣៦	៣៥៩	៣៧២	៤០៨	៣៩០	១.៥២៩	៤២០	៤២៩	៤៧៤	៤៦៦	១.៧៨៨	៤៩១
<b>ចំណូលពីការវិនិយោគ</b>												
វិនិយោគផ្ទាល់	៩	២	១	៤	៧	១៤	៦	៩	៨	១៣	៣៥	៩
ចំណូលពីហ៊ុន	៩	២	១	៤	៧	១៤	៦	៩	៨	១៣	៣៥	៩
ភាគលាភ និងប្រាក់ចំណេញបែងចែក	៩	២	១	៤	៧	១៤	៦	៩	៨	១៣	៣៥	៩
ប្រាក់ចំណេញដែលវិនិយោគបន្ត	គ្មាន	គ្មាន	គ្មាន	គ្មាន	គ្មាន	គ្មាន	គ្មាន	គ្មាន	គ្មាន	គ្មាន	គ្មាន	គ្មាន
ចំណូលពីចំណុល	គ្មាន	គ្មាន	គ្មាន	គ្មាន	គ្មាន	គ្មាន	គ្មាន	គ្មាន	គ្មាន	គ្មាន	គ្មាន	គ្មាន
វិនិយោគលើសបត្រ	០	២	០	១	១	៤	០	៤	០	០	៤	០
ចំណូលពីហ៊ុន	០	២	០	១	១	៤	០	៤	០	០	៤	០
ចំណូលពីចំណុល	គ្មាន	គ្មាន	គ្មាន	គ្មាន	គ្មាន	គ្មាន	គ្មាន	គ្មាន	គ្មាន	គ្មាន	គ្មាន	គ្មាន
វិនិយោគផ្សេងទៀត	៤៧២	១០៩	១១២	១៣០	១០៣	៤៥៥	១៤៦	១៤៣	១៧៧	១៧០	៦៣៦	១៨៨
<b>គណនីប្រាក់បៀវត្សរ៍យោធិក</b>	៥.៣៦៣	១.៥៥៦	១.៤៣៣	១.៤០៣	១.២០៨	៥.៦០០	១.៤០២	១.៤៧៥	១.៦១៣	១.៤៩១	៦.១៨១	១.៦១២
<b>ការទូទាត់ប្រាក់បៀវត្សរ៍យោធិក</b>	៤០២	១៨៣	១៨៥	១៨៧	១៨៦	៧៤១	២១០	២១៦	២១៥	២១៣	៨៥៥	១៧៣
<b>ចំណូលពីការវិនិយោគ ក្នុងប្រទេស</b>	៤.៥៦២	១.៣៧៣	១.២៤៨	១.២១៦	១.០២២	៤.៨៥៩	១.១៩២	១.២៥៩	១.៣៩៧	១.២៧៨	៥.៣២៧	១.៤៤០
វិនិយោគផ្ទាល់	៤.៣៤៩	១.២៤៩	១.២០៣	១.១៧៧	៩៨០	៤.៥៣៩	១.២៧៥	១.២១៧	១.២៧៤	១.២៣៧	៤.០០៤	១.៣០០
ចំណូលពីហ៊ុន	៤.២៤៥	១.២៣៤	១.១៨៩	១.០៩៦	៩៦៦	៤.៤៤៤	១.២៦២	១.២០៣	១.២៦០	១.២៤៥	៤.៤៤៥	១.២៤៧
ភាគលាភ និងប្រាក់ចំណេញបែងចែក	២.៧៥៥	៦៩៨	៧០១	៧១៣	៦៨០	២.៧៥២	៧០១	៧០៥	៦៩៤	៧០០	២.៨១៩	៧០៣
ប្រាក់ចំណេញដែលវិនិយោគបន្ត	១.៤៧៨	៥៣៤	៤៤៨	៣៨១	២៨៦	១.៦៩២	៤៦១	៤៧៨	៤៦៦	៤២៤	២.១២៩	៤៦៤
ចំណូលពីចំណុល	៥៥	១៤	១៤	១៤	១៤	៥៥	១៤	១៤	១៤	១៤	៥៥	១៤
វិនិយោគលើសបត្រ	គ្មាន	គ្មាន	គ្មាន	គ្មាន	គ្មាន	គ្មាន	គ្មាន	គ្មាន	គ្មាន	គ្មាន	គ្មាន	គ្មាន
ចំណូលពីហ៊ុន	គ្មាន	គ្មាន	គ្មាន	គ្មាន	គ្មាន	គ្មាន	គ្មាន	គ្មាន	គ្មាន	គ្មាន	គ្មាន	គ្មាន
ចំណូលពីចំណុល	គ្មាន	គ្មាន	គ្មាន	គ្មាន	គ្មាន	គ្មាន	គ្មាន	គ្មាន	គ្មាន	គ្មាន	គ្មាន	គ្មាន
វិនិយោគផ្សេងទៀត	២១៣	១២៤	៤៥	១០៩	៤៣	៣២០	១១៧	៤២	១២៣	៤០	៣២៣	១៣៩
<b>សំខេត្តស្រុកគណនីប្រាក់ចំណូល</b>	<b>-៣.៩២៧</b>	<b>-១.១៩៧</b>	<b>-១.០៦១</b>	<b>-៩៥៥</b>	<b>-៨១៨</b>	<b>-៤.០៧២</b>	<b>-១.១៨២</b>	<b>-១.០៤៦</b>	<b>-១.១៣៩</b>	<b>-១.០២៥</b>	<b>-៤.៣៩២</b>	<b>-១.១២២</b>
<i>អត្រាប្តូរប្រាក់ ( រៀល/ដុល្លារ )</i>	៤.០៦០	៤.០២៣	៤.០៥៥	៤.០៥៤	៤.០៥២	៤.០៥៣	៤.០១៦	៤.០៤៧	៤.០៥៤	៤.០៣៧	៤.០៤៥	៣.៩៩៤

### ការវិនិយោគ៖ ដំណើរការវិនិយោគ " គណនីប្តូរទុន " ( គិតជាប្រាក់រៀល )

គណនី	២០១៥	ត្រី. ១-១៦	ត្រី. ២-១៦	ត្រី. ៣-១៦	ត្រី. ៤-១៦	២០១៦	ត្រី. ១-១៧	ត្រី. ២-១៧	ត្រី. ៣-១៧	ត្រី. ៤-១៧	២០១៧	ត្រី. ១-១៨
<b>គណនីប្តូរទុន</b>												
គណនី	៧.១៤៤	១.៧៩៤	១.៧៨០	១.៧៨០	១.៧៧៣	៧.០៥៤	១.៩២៨	១.៨៤៤	១.៨៧៧	១.៨២២	៧.៤៨០	១.៧៦៩
ផ្អែកលើរបាយការណ៍	២.១៥៤	៥៤១	៥១១	៥១១	៥០៥	២.០៦៨	៦៦៥	៥៥៥	៥៥៥	៥៤១	២.៣១៣	៥៥០
ផ្អែកលើការវិនិយោគ	៤.៩៩០	១.២៥៣	១.២៦៩	១.២៦៩	១.២៦៨	៤.៩៨៦	១.២៦៣	១.២៨៩	១.៣២២	១.២៨១	៥.១៦៧	១.២១៩
ប្រាក់ទទួលបានពីប្តូរទុន	៣.៤៥៤	៩៦១	៩៣៣	៩៤០	៩៣៣	៣.៤៥៧	១.០០៤	១.០៣៧	១.០៦៤	១.០២១	៤.១៣០	១.០៤៣
ផ្សេងៗ	១.១៣៦	២៩៣	២៩៥	២៩៥	២៩៦	១.១៤៣	២៥៤	២៥៥	២៦០	២៦០	១.០៣៧	១៦៦
<b>គណនីប្តូរទុន</b>	៥០១	២០៧	១៦៦	១៧៤	១៨២	៧៦៩	១៤៨	១១៨	១៥៦	១៦៥	៥៥០	១១៧
ផ្អែកលើរបាយការណ៍	១៨	០	១៤	៣	២	១៨	១៨	៥	៣៨	៦៦	១២៧	០
ផ្អែកលើការវិនិយោគ	៤៨៣	២០៧	១៥២	១៧១	១៨០	៧៥១	១៣០	១១៣	១១៧	១០៣	៤២៣	១១៧
ប្រាក់ផ្ញើចេញទៅប្រទេស	៤៧៥	២០៧	១៥២	១៦៦	១៨០	៧០៥	១២៥	១១៣	១១៧	១០៣	៤២២	១១៦
ផ្សេងៗ	៨	០	០	៥	១	៦	០	០	០	០	១	១
<b>សរុបគណនីប្តូរទុន</b>	៦.៦៤៣	១.៩៨៧	១.៩៤៤	១.៩៥៤	១.៩៥៩	៦.២៨៥	១.៨៧៦	១.៩៦២	១.៩៣៣	១.៩៨៣	៦.៩៣០	១.៨៨៦
អន្តរាគមន៍ ( រៀល )	៤.០៦០	៤.០២៣	៤.០៥៤	៤.០៥៤	៤.០៥៦	៤.០៥៣	៤.០១៦	៤.០៨៧	៤.០៤៤	៤.០៣៧	៤.០៤៥	៣.៩៥៨



**តារាង ៖ ជំពូកទី១៖ “ ករណីបង្កើតឡើងវិញ ” ( គិតជាប៊ីលានរៀល )**

ករណីបង្កើតឡើងវិញ	២០១៥	ក្រឹ.១-១៦	ក្រឹ.២-១៦	ក្រឹ.៣-១៦	ក្រឹ.៤-១៦	២០១៦	ក្រឹ.១-១៧	២០១៧	ក្រឹ.៣-១៧	ក្រឹ.៤-១៧	២០១៧	ក្រឹ.១-១៨
<b>ករណីបង្កើតឡើងវិញ</b>	<b>១.០៧៦</b>	<b>២៨៥</b>	<b>២៨៧</b>	<b>២៩០</b>	<b>២៨៦</b>	<b>១.១៤៨</b>	<b>២៣៨</b>	<b>២៤០</b>	<b>២៤៣</b>	<b>២៣៩</b>	<b>៩៦១</b>	<b>១៩៧</b>
<b>ផ្នែករដ្ឋាភិបាលកណ្តាល</b>	<b>១.០៧៦</b>	<b>២៨៥</b>	<b>២៨៧</b>	<b>២៩០</b>	<b>២៨៦</b>	<b>១.១៤៨</b>	<b>២៣៨</b>	<b>២៤០</b>	<b>២៤៣</b>	<b>២៣៩</b>	<b>៩៦១</b>	<b>១៩៧</b>
បំណុលលើកលែង	គ្មាន	គ្មាន	គ្មាន	គ្មាន	គ្មាន	គ្មាន	គ្មាន	គ្មាន	គ្មាន	គ្មាន	គ្មាន	គ្មាន
ផ្សេងៗ	១.០៧៦	២៨៥	២៨៧	២៩០	២៨៦	១.១៤៨	២៣៨	២៤០	២៤៣	២៣៩	៩៦១	១៩៧
<b>ផ្នែកឯកជន</b>	<b>គ្មាន</b>	<b>គ្មាន</b>	<b>គ្មាន</b>	<b>គ្មាន</b>	<b>គ្មាន</b>	<b>គ្មាន</b>	<b>គ្មាន</b>	<b>គ្មាន</b>	<b>គ្មាន</b>	<b>គ្មាន</b>	<b>គ្មាន</b>	<b>គ្មាន</b>
បង្កើតឡើងវិញសេស	គ្មាន	គ្មាន	គ្មាន	គ្មាន	គ្មាន	គ្មាន	គ្មាន	គ្មាន	គ្មាន	គ្មាន	គ្មាន	គ្មាន
បំណុលលើកលែង	គ្មាន	គ្មាន	គ្មាន	គ្មាន	គ្មាន	គ្មាន	គ្មាន	គ្មាន	គ្មាន	គ្មាន	គ្មាន	គ្មាន
ផ្សេងៗ	គ្មាន	គ្មាន	គ្មាន	គ្មាន	គ្មាន	គ្មាន	គ្មាន	គ្មាន	គ្មាន	គ្មាន	គ្មាន	គ្មាន
<b>ករណីបង្កើតឡើងវិញ</b>	<b>គ្មាន</b>	<b>គ្មាន</b>	<b>គ្មាន</b>	<b>គ្មាន</b>	<b>គ្មាន</b>	<b>គ្មាន</b>	<b>គ្មាន</b>	<b>គ្មាន</b>	<b>គ្មាន</b>	<b>គ្មាន</b>	<b>គ្មាន</b>	<b>គ្មាន</b>
<b>ផ្នែករដ្ឋាភិបាលកណ្តាល</b>	<b>គ្មាន</b>	<b>គ្មាន</b>	<b>គ្មាន</b>	<b>គ្មាន</b>	<b>គ្មាន</b>	<b>គ្មាន</b>	<b>គ្មាន</b>	<b>គ្មាន</b>	<b>គ្មាន</b>	<b>គ្មាន</b>	<b>គ្មាន</b>	<b>គ្មាន</b>
បំណុលលើកលែង	គ្មាន	គ្មាន	គ្មាន	គ្មាន	គ្មាន	គ្មាន	គ្មាន	គ្មាន	គ្មាន	គ្មាន	គ្មាន	គ្មាន
ផ្សេងៗ	គ្មាន	គ្មាន	គ្មាន	គ្មាន	គ្មាន	គ្មាន	គ្មាន	គ្មាន	គ្មាន	គ្មាន	គ្មាន	គ្មាន
<b>ផ្នែកឯកជន</b>	<b>គ្មាន</b>	<b>គ្មាន</b>	<b>គ្មាន</b>	<b>គ្មាន</b>	<b>គ្មាន</b>	<b>គ្មាន</b>	<b>គ្មាន</b>	<b>គ្មាន</b>	<b>គ្មាន</b>	<b>គ្មាន</b>	<b>គ្មាន</b>	<b>គ្មាន</b>
បង្កើតឡើងវិញសេស	គ្មាន	គ្មាន	គ្មាន	គ្មាន	គ្មាន	គ្មាន	គ្មាន	គ្មាន	គ្មាន	គ្មាន	គ្មាន	គ្មាន
បំណុលលើកលែង	គ្មាន	គ្មាន	គ្មាន	គ្មាន	គ្មាន	គ្មាន	គ្មាន	គ្មាន	គ្មាន	គ្មាន	គ្មាន	គ្មាន
ផ្សេងៗ	គ្មាន	គ្មាន	គ្មាន	គ្មាន	គ្មាន	គ្មាន	គ្មាន	គ្មាន	គ្មាន	គ្មាន	គ្មាន	គ្មាន
សមតុល្យគណនីបង្កើតឡើងវិញ	<b>១.០៧៦</b>	<b>២៨៥</b>	<b>២៨៧</b>	<b>២៩០</b>	<b>២៨៦</b>	<b>១.១៤៨</b>	<b>២៣៨</b>	<b>២៤០</b>	<b>២៤៣</b>	<b>២៣៩</b>	<b>៩៦១</b>	<b>១៩៧</b>
<b>លទ្ធកម្ម និងការលក់ឬផ្ទេរទ្រព្យសកម្ម</b>	គ្មាន	គ្មាន	គ្មាន	គ្មាន	គ្មាន	គ្មាន	គ្មាន	គ្មាន	គ្មាន	គ្មាន	គ្មាន	គ្មាន
<b>មិនមែនផលិតកម្ម និងមិនមែនហិរញ្ញវត្ថុ</b>	គ្មាន	គ្មាន	គ្មាន	គ្មាន	គ្មាន	គ្មាន	គ្មាន	គ្មាន	គ្មាន	គ្មាន	គ្មាន	គ្មាន
តំណទាន	គ្មាន	គ្មាន	គ្មាន	គ្មាន	គ្មាន	គ្មាន	គ្មាន	គ្មាន	គ្មាន	គ្មាន	គ្មាន	គ្មាន
តំណពន្ធ	គ្មាន	គ្មាន	គ្មាន	គ្មាន	គ្មាន	គ្មាន	គ្មាន	គ្មាន	គ្មាន	គ្មាន	គ្មាន	គ្មាន
សមតុល្យ	គ្មាន	គ្មាន	គ្មាន	គ្មាន	គ្មាន	គ្មាន	គ្មាន	គ្មាន	គ្មាន	គ្មាន	គ្មាន	គ្មាន
<b>សមតុល្យករណីបង្កើតឡើងវិញ</b>	<b>១.០៧៦</b>	<b>២៨៥</b>	<b>២៨៧</b>	<b>២៩០</b>	<b>២៨៦</b>	<b>១.១៤៨</b>	<b>២៣៨</b>	<b>២៤០</b>	<b>២៤៣</b>	<b>២៣៩</b>	<b>៩៦១</b>	<b>១៩៧</b>

**តារាង ៧ ៖ ជំរឿនទូទាត់ " គណនីហិរញ្ញវត្ថុ " ( គិតជាប៊ីលានរៀល )**

គណនីហិរញ្ញវត្ថុ	២០១៥	ត្រី.១-១៦	ត្រី.២-១៦	ត្រី.៣-១៦	ត្រី.៤-១៦	២០១៦	ត្រី.១-១៧	ត្រី.២-១៧	ត្រី.៣-១៧	ត្រី.៤-១៧	២០១៧	ត្រី.១-១៨
<b>ទ្រព្យសកម្មហិរញ្ញវត្ថុសរុប</b>	<b>-៤.៧៩២</b>	<b>-១.៧៥១</b>	<b>៦៩១</b>	<b>-២.០៤៤</b>	<b>-៣.០៤៤</b>	<b>-៦.១៥៣</b>	<b>-១.៤១៨</b>	<b>-២.១២០</b>	<b>-២.០៨៣</b>	<b>-២.២៩០</b>	<b>-៧.៩១១</b>	<b>២៣៤</b>
ក្នុងនោះ :												
ហ៊ុន	-៣៩៤	-៥៤	-១០១	-១១៣	-៥៧	-៣៣០	-៩៤	-១២២	-១១៤	-១៥៤	-៤៤៤	-១២០
បំណុល	-៤.៤០៦	-១.៦៩៣	៧៩២	-១.៩៣១	-២.៩៩១	-៥.៨២៣	-១.៣២០	-១.៩៩៤	-១.៩៦៩	-២.១៣៦	-៧.៤៦៧	៣៥៤
ឧបករណ៍ផ្សេងៗ*	១១២	០	០	០	០	០	០	០	០	០	០	០
<b>វិនិយោគ ផ្ទាល់នៅក្រៅប្រទេស</b>	<b>-៣៥៦</b>	<b>-៥៤</b>	<b>-១០១</b>	<b>-១១២</b>	<b>-៥០</b>	<b>-៣២១</b>	<b>-៤៧</b>	<b>-១១៦</b>	<b>-១១០</b>	<b>-១៥២</b>	<b>-៤៦៥</b>	<b>-៩៩</b>
ហ៊ុន	-៣៥៦	-៥៤	-១០១	-១១២	-៥០	-៣២១	-៤៧	-១១៦	-១១០	-១៥២	-៤៦៥	-៩៩
ប្រាក់ចំណេញដែលវិនិយោគបន្ត	គ្មាន	គ្មាន	គ្មាន	គ្មាន	គ្មាន	គ្មាន	គ្មាន	គ្មាន	គ្មាន	គ្មាន	គ្មាន	គ្មាន
វិនិយោគផ្ទាល់ផ្សេងៗ	គ្មាន	គ្មាន	គ្មាន	គ្មាន	គ្មាន	គ្មាន	គ្មាន	គ្មាន	គ្មាន	គ្មាន	គ្មាន	គ្មាន
<b>វិនិយោគ លើ ផលបត្រ</b>	<b>-៦១</b>	<b>០</b>	<b>០</b>	<b>-១</b>	<b>-៤</b>	<b>-៤</b>	<b>-១១</b>	<b>-៣</b>	<b>-៤</b>	<b>-៤</b>	<b>-២២</b>	<b>-២១</b>
មូលបត្រហ៊ុន	-៤១	០	០	-១	-៧	-៩	-១១	-៦	-៤	-២	-២៣	-២១
មូលបត្របំណុល	-២០	០	០	០	០	០	០	២	០	-២	០	០
<b>វិនិយោគ ផ្សេង ទៀត</b>	<b>-១.២២៧</b>	<b>-៧៧៩</b>	<b>២.១៣៩</b>	<b>-៧៣៤</b>	<b>-២.៩៤៣</b>	<b>-២.២៨២</b>	<b>១៩៥</b>	<b>២៥៦</b>	<b>-២៣៤</b>	<b>-១.០២៩</b>	<b>-៤១៧</b>	<b>៦៦០</b>
សំណងការណ៍ផ្អាកម្ម	-១.៧២៤	-២៣២	-៥៤៤	-៤៤០	២២៣	-១.៣៩៣	-១.៣៩១	៦៤	-៥៤៤	-៤១២	-២.៧២៦	-២៥២
ប្រាក់កម្ចី	គ្មាន	គ្មាន	គ្មាន	គ្មាន	គ្មាន	គ្មាន	គ្មាន	គ្មាន	គ្មាន	គ្មាន	គ្មាន	គ្មាន
ប្រាក់បញ្ញើ និងរូបិយវត្ថុ	១៤៥	-១៩៣	១.៣៣០	៤៦៤	-៣.៦៤៩	-២.០៤៤	២.៤៩៥	១៧	២៥៩	-៥២៦	២.២៤៥	៤២៤
ទ្រព្យសកម្មផ្សេងៗ	៣១៦	-៣១៣	១.៣៤៣	-៣២២	៤៤២	១.១៩៩	-៩១០	១៧៤	៩០	៣០៤	-៣៣៧	៤៤
<b>ទ្រព្យសកម្មជាតិ បម្រុងបរទេស</b>	<b>-៣.១៤៧</b>	<b>-៩៥៥</b>	<b>-១.៣៤៧</b>	<b>-១.១៩២</b>	<b>-៤៤</b>	<b>-៣.៥៤២</b>	<b>-១.៥១៥</b>	<b>-២.២៥៦</b>	<b>-១.៧៣០</b>	<b>-១.១០៥</b>	<b>-២.៦០៦</b>	<b>-៣០៦</b>
មាស	គ្មាន	គ្មាន	គ្មាន	គ្មាន	គ្មាន	គ្មាន	គ្មាន	គ្មាន	គ្មាន	គ្មាន	គ្មាន	គ្មាន
សិទ្ធិដកពិសេស (SDR)	១១២	០	០	០	០	០	០	០	០	០	០	០
ស្ថានភាពបម្រុងនៅ IMF	គ្មាន	គ្មាន	គ្មាន	គ្មាន	គ្មាន	គ្មាន	គ្មាន	គ្មាន	គ្មាន	គ្មាន	គ្មាន	គ្មាន
រូបិយប័ណ្ណ	-៣.២៥៩	-៩៥៥	-១.៣៤៧	-១.១៩២	-៤៤	-៣.៥៤២	-១.៥១៥	-២.២៥៦	-១.៧៣០	-១.១០៥	-២.៦០៦	-៣០៦
សំណងផ្សេងៗ	គ្មាន	គ្មាន	គ្មាន	គ្មាន	គ្មាន	គ្មាន	គ្មាន	គ្មាន	គ្មាន	គ្មាន	គ្មាន	គ្មាន
<b>ទ្រព្យសកម្មហិរញ្ញវត្ថុសរុប</b>	<b>១០.២៣៩</b>	<b>២.៧៣៤</b>	<b>១.៦៦៣</b>	<b>២.៦៧២</b>	<b>៤.៦៥១</b>	<b>១១.៧២១</b>	<b>២.៦៩៤</b>	<b>៣.៦៩១</b>	<b>៣.២៤៤</b>	<b>៤.២០១</b>	<b>១៣.៤៧០</b>	<b>១.៤៣៤</b>
ក្នុងនោះ :												
ហ៊ុន	៧.១៧៥	១.៩៩៥	២.១០៦	២.៤៤៧	២.៧៤៤	៩.៧០៥	២.៩៣៦	២.៣២១	២.៥៤៥	៣.០១៧	១០.៤៦៣	៣.០៤៩
បំណុល	៣.០៦៤	៧៣៩	-៤៤២	-១៧៤	១.៩០៧	២.០១៥	-២៤២	១.៣៧០	៦៥៩	១.១៨៤	៣.០០៧	-១.៦១០
ឧបករណ៍ផ្សេងៗ*	គ្មាន	គ្មាន	គ្មាន	គ្មាន	គ្មាន	គ្មាន	គ្មាន	គ្មាន	គ្មាន	គ្មាន	គ្មាន	គ្មាន
<b>វិនិយោគ ផ្ទាល់នៅកម្ពុជា</b>	<b>៧.៤០២</b>	<b>២.១២២</b>	<b>២.២៣៣</b>	<b>២.៤៤៤</b>	<b>២.៧៩៩</b>	<b>១០.០៤១</b>	<b>៣.០៤០</b>	<b>២.៤២៦</b>	<b>២.៥៦៦</b>	<b>៣.១២២</b>	<b>១១.២៤៤</b>	<b>៣.១៥៣</b>
ហ៊ុន	៥.៤៦៤	១.៥៤៤	១.៧៤៥	២.៥០៧	២.៥១៣	៨.៣៤៩	២.៤៧៩	១.៩៤៤	២.១៣០	២.៥៩៤	៩.១៥៥	២.៥៤៤
ប្រាក់ចំណេញដែលវិនិយោគបន្ត	១.៣១១	៤១១	៣៦០	៣៤០	២៤៦	១.៣៥៧	៤៥៧	៣៧៣	៤៥៩	៤១៩	១.៧០៤	៤៦០
វិនិយោគផ្ទាល់ផ្សេងៗ	២២៧	១៦៧	១២៨	៤១	៤១	៣៥១	១០៤	១០៥	១០៦	១០៥	៤៤៥	១០៤
<b>វិនិយោគ លើ ផលបត្រ</b>	គ្មាន	គ្មាន	គ្មាន	គ្មាន	គ្មាន	គ្មាន	គ្មាន	គ្មាន	គ្មាន	គ្មាន	គ្មាន	គ្មាន
មូលបត្រហ៊ុន	គ្មាន	គ្មាន	គ្មាន	គ្មាន	គ្មាន	គ្មាន	គ្មាន	គ្មាន	គ្មាន	គ្មាន	គ្មាន	គ្មាន
មូលបត្របំណុល	គ្មាន	គ្មាន	គ្មាន	គ្មាន	គ្មាន	គ្មាន	គ្មាន	គ្មាន	គ្មាន	គ្មាន	គ្មាន	គ្មាន
<b>វិនិយោគ ផ្សេង ទៀត</b>	<b>២.៨៣៦</b>	<b>៦១២</b>	<b>-៥៧០</b>	<b>-២១៥</b>	<b>១.៨៥២</b>	<b>១.៦៧៩</b>	<b>-៣៤៦</b>	<b>១.២៦៥</b>	<b>៥៨៩</b>	<b>១.០៧៥</b>	<b>២.៥៨៦</b>	<b>-១.៣១៤</b>
សំណងការណ៍ផ្អាកម្ម	-៤.២២៩	-៥៥២	-១.៦១៤	-៧២៣	-៦២៤	-៣.៥១៧	-៣៥៥	-៦៥២	-៤៤០	-៤៤២	-១.៩២៩	-៥៣៧
ការប្រើប្រាស់សំណងការណ៍ IMF	--	--	--	--	--	--	--	--	--	--	--	--
ប្រាក់កម្ចីផ្សេងៗ	៤.៩៥១	៩១៤	-៦១១	១៣៦	១.៩០៦	២.៣៤៩	-១៤៩	១.០៩១	១៣៤	៤៤២	១.៩៦២	-៦០៥
ប្រាក់បញ្ញើ និងរូបិយវត្ថុ	១.២១២	៩៥	១.២១៣	១៦៧	១៧៩	១.៦៥៣	២០២	-៧៣	-៣១	១០៦	២០៤	-៥៤
ទ្រព្យសកម្មផ្សេងៗ	៩០២	១៥២	៤៤២	២០៤	៣៥៥	១.១៩៤	-៤៥	៤៥៤	៩៦១	៥៣៣	២.៣៤៤	-១១៤
<b>សមតុល្យគណនីហិរញ្ញវត្ថុ</b>	<b>៥.៤៤៧</b>	<b>៩៧៧</b>	<b>២.៣៥៤</b>	<b>៦៦៧</b>	<b>១.៦០៣</b>	<b>៥.១៧៩</b>	<b>១.២៧៦</b>	<b>១.៤៣៥</b>	<b>១.៥១៤</b>	<b>១.០៩៦</b>	<b>៥.៨៦៤</b>	<b>២.០៧២</b>

\*របបបញ្ចូលមាស និងសិទ្ធិដកពិសេស  
 អត្រាប្តូរប្រាក់ ( រៀល/ដុល្លារ )

**តារាង ៖ ស្ថានភាពវិនិយោគអន្តរជាតិ ( គិតជាប៊ីលានរៀល )**

	២០១៥	ក្រឹ.១-១៦	ក្រឹ.២-១៦	ក្រឹ.៣-១៦	ក្រឹ.៤-១៦	២០១៦	ក្រឹ.១-១៧	ក្រឹ.២-១៧	ក្រឹ.៣-១៧	ក្រឹ.៤-១៧	២០១៧	ក្រឹ.១-១៨
<b>ស្ថានភាពវិនិយោគអន្តរជាតិ</b>												
<b>ប្រសូលកម្មវិនិយោគអន្តរជាតិ</b>	<b>៦៧.៦១៨</b>	<b>៦៩.៥៤៥</b>	<b>៦៧.៧៤៤</b>	<b>៧០.៩១១</b>	<b>៧៦.០៩១</b>	<b>៧៦.០៩១</b>	<b>៦៨.០៤៦</b>	<b>៧១.៧៨៣</b>	<b>៧៣.៩៤៩</b>	<b>៧៦.០៥៦</b>	<b>៧៦.០៥៦</b>	<b>៧៥.៤៨២</b>
វិនិយោគផ្ទាល់នៅក្រៅប្រទេស	២.៣០២	២.៣២៦	២.៤០៦	២.៤៥០	២.៤៦៥	២.៤៦៥	២.៤៣២	២.៧០១	២.៧៨៤	២.៩២៥	២.៩២៥	៣.០០១
វិនិយោគលើសលបក្រ	២.១១១	២.០៨៧	២.១២៨	២.១២៧	២.១១២	២.១១២	២.១០៧	២.១៥២	២.១៣៥	២.១៣៥	២.១៣៥	២.១៣៦
វិនិយោគផ្សេងទៀត	៤២.៥៧៧	៤៣.១៤២	៣៩.៤២៩	៤៥.២៥៤	៤៤.៣១៤	៤៤.៣១២	៣៤.៣៣៧	៣៤.៧៧៥	៣៤.៧៤៤	៣៤.៦៣៧	៣៤.៦៣៧	៣៤.៦៤០
ប្រព្រឹត្តិការណ៍ប្រកួតប្រជែង	២០.៦២៨	២១.៩៤៤	២៣.៧៩១	២៥.០៣៦	២៧.១៧២	២៧.១៧២	២៥.០៦៨	៣២.១៥១	៣៤.២៧៧	៣៤.៣៤៦	៣៤.៣៤៦	៣៤.៦៩៦
<b>ប្រសូលកម្មវិនិយោគអន្តរជាតិ</b>	<b>១០២.០០៥</b>	<b>១០៤.៦៤៦</b>	<b>១១១.២២៦</b>	<b>១១៥.០២៨</b>	<b>១១៨.៤៣២</b>	<b>១១៨.៤៣២</b>	<b>១២១.១៣៨</b>	<b>១២៦.៦៦០</b>	<b>១៣១.៩៧២</b>	<b>១៣៦.៩៣៤</b>	<b>១៣៦.៩៣៤</b>	<b>១៣៥.៣០៤</b>
វិនិយោគផ្ទាល់នៅកម្ពុជា	៥៩.៦៩១	៦១.០០៩	៦៤.១០៨	៦៦.៦៤៩	៦៨.៥៧៦	៦៨.៥៧៦	៧១.០៣៧	៧២.៥៩១	៧៦.៤០៦	៧៩.១៥២	៧៩.១៥២	៨១.៤៧៦
វិនិយោគលើសលបក្រ	គ្មាន	គ្មាន	គ្មាន	គ្មាន	គ្មាន	គ្មាន	គ្មាន	គ្មាន	គ្មាន	គ្មាន	គ្មាន	គ្មាន
វិនិយោគផ្សេងទៀត	៤២.៣១៣	៤៣.៦៣៧	៤៣.១១៧	៤៥.៣៧២	៤៤.៨៤៦	៤៤.៨៤៦	៤០.១០១	៥៤.០៧០	៥៥.៤៦៦	៥៧.៧៤៣	៥៧.៧៤៣	៥៣.៤២៨
<b>ស្ថានភាពវិនិយោគអន្តរជាតិ (សរុប)</b>	<b>-៣៤.៣៨៧</b>	<b>-៣៥.១០១</b>	<b>-៤៣.៤៧១</b>	<b>-៤៤.១១៧</b>	<b>-៤២.៣៤១</b>	<b>-៤២.៣៤១</b>	<b>-៤៣.០៩៣</b>	<b>-៤៤.៤៧៧</b>	<b>-៤៥.០២៣</b>	<b>-៤៦.០៤០</b>	<b>-៤៦.០៤០</b>	<b>-៤៥.៤២២</b>

\*រាប់បញ្ចូលមាស និងសិទ្ធិអភិវឌ្ឍន៍

អត្រាប្តូររូបិយ ( រៀល/ដុល្លារ )

៤.០៥០      ៤.០០៦      ៤.០៤៤      ៤.០៤០      ៤.០៣៧      ៤.០៣៧      ៤.០០៥      ៤.០៤៦      ៤.០៥៣      ៤.០៤០      ៤.០៣៧      ៤.០០០

**តារាង ៖ បំណុលត្រូវប្រទេស បែងចែកតាមប្រទេស ( គិតជាប៊ីលានរៀល )**

បំណុលត្រូវប្រទេស	២០១៥	ក្រី.១-១៦	ក្រី.២-១៦	ក្រី.៣-១៦	ក្រី.៤-១៦	២០១៦	ក្រី.១-១៧	ក្រី.២-១៧	ក្រី.៣-១៧	ក្រី.៤-១៧	២០១៧	ក្រី.១-១៨
<b>រដ្ឋាភិបាលកម្ពុជា</b>	២០.៤១១	២០.៤២៦	២១.៤០២	២១.៦៦១	២១.១៥៥	២១.១៥៥	២១.៧៦០	២២.៩៣៧	២៣.៦៣០	២៤.៦៥៥	២៤.៦៥៥	២១.២៧១
ប្រាក់កម្ចី	២០.៤១១	២០.៤២៦	២១.៤០២	២១.៦៦១	២១.១៥៥	២១.៧៦០	២២.៩៣៧	២៣.៦៣០	២៤.៦៥៥	២៤.៦៥៥	២៤.៦៥៥	២១.២៧១
<b>ធនាគារពាក់នៃកម្ពុជា</b>	៣៤៤	៣៥៦	៣៩១	៣៤៤	៣៧១	៣៧១	៣៧៣	៣៤៩	៣៩២	៣៩៣	៣៩៣	៣៩៤
បំណុលត្រូវសងផ្សេងទៀត	៣៤៤	៣៥៦	៣៩១	៣៤៤	៣៧១	៣៧១	៣៧៣	៣៤៩	៣៩២	៣៩៣	៣៩៣	៣៩៤
<b>សាធិកម្មទូលប្រាក់បញ្ញើ*</b>	១៣.១៦៥	១៤.១១៣	១៤.៤៤៥	១៤.៤៧៥	១៦.៦១៥	១៦.៦១៥	១៥.៩៩៣	១៧.៤៦៦	១៨.២៩៤	១៩.០៩១	១៩.០៩១	១៥.៧៩២
ប្រាក់បញ្ញើនិងប្រាក់កម្ចី	៥.៣២៥	៥.៣៤០	៦.៧១១	៦.៨២២	៦.៩៧៤	៦.៩៧៤	៧.១១៩	៧.១៩០	៧.១០១	៧.១៧៩	៧.១៧៩	៧.០៤៥
ប្រាក់កម្ចី	៦.០៦២	៦.៤១៥	៥.៧៣៤	៥.៤៧១	៦.៦៧៥	៦.៦៧៥	៥.៩៧៤	៦.៤១២	៦.៤០៩	៦.៦១៣	៦.៦១៣	៥.៩១២
បំណុលត្រូវសងផ្សេងទៀត	១.៧៧៧	១.៩១៥	២.៤០០	២.៤៥២	២.៩៦៧	២.៩៦៧	២.៤៥៥	៣.៤៦៤	៤.៧៨៤	៥.២៩៩	៥.២៩៩	២.៨២៥
<b>ទំនុកបញ្ញើប្រទេស (ផ្ទេរ)</b>	៣៣.៩៦៣	៣៤.៩២៥	៣៦.៦៣៥	៣៦.៩២៥	៣៨.១៤៤	៣៨.១៤៤	៣៨.១២៧	៤១.១៩២	៤២.៣១៦	៤៤.១៥២	៤៤.១៥២	៣៧.៤៦១

របៀបគិតបែងចែកតាមប្រទេស  
 មធ្យមប្រាក់ ( រៀល/មធ្យម )

៤.០៥០      ៤.០០៦      ៤.០៤៤      ៤.០៤០      ៤.០៣៧      ៤.០៣៧      ៤.០៤៦      ៤.០៥៣      ៤.០៣៧      ៤.០០០

**តារាង១០ ៖ អនុធានាសេវាស្តីទូទាត់**

អនុធានាសេវាស្តីទូទាត់	២០១៥	ក្រឹ.១-១៦	ក្រឹ.២-១៦	ក្រឹ.៣-១៦	ក្រឹ.៤-១៦	២០១៦	ក្រឹ.១-១៧	ក្រឹ.២-១៧	ក្រឹ.៣-១៧	ក្រឹ.៤-១៧	២០១៧	ក្រឹ.១-១៨
ការនាំចេញ f.o.b ធៀបនឹងគណនីចរន្ត (តំណទាន)	៦០,៦%	៥៥,៥%	៦៣,៧%	៦៦,៥%	៥៥,៥%	៦២,៦%	៥៨,៣%	៦២,៣%	៦៥,៣%	៦១,៦%	៦២,០%	៦១,០%
ការនាំចូល f.o.b ធៀបនឹងគណនីចរន្ត (តំណទាន)	៧៨,៣%	៧៧,០%	៧៧,៧%	៧៨,៤%	៧៨,៥%	៧៧,៥%	៧៧,៧%	៧៧,៥%	៧៧,៦%	៧៨,៣%	៧៧,៨%	៨៤,០%
គណនីទំនិញ និងសេវា (តំណទាន) ធៀបនឹងលើកតម្កល់ក្នុងស្រុកសរុប	៧៣,៥%	៦៥,៦%	៦៤,៥%	៧៨,៦%	៧២,៤%	៧១,៤%	៦៧,៥%	៦៦,៤%	៧៧,០%	៧៤,៨%	៧១,៦%	៦៩,៥%
គណនីទំនិញ និងសេវា (តំណទាន) ធៀបនឹងលើកតម្កល់ក្នុងស្រុកសរុប	៨៥,៥%	៧៩,០%	៨១,៥%	៨៥,៥%	៨៤,១%	៨២,៦%	៧៨,៥%	៧៨,២%	៨៧,៣%	៨៥,៦%	៨២,៤%	៨១,១%
ចំណូលពីការវិនិយោគ (តំណទាន) ធៀបនឹងគណនីចរន្ត (តំណទាន)	០,៨%	០,៧%	០,៧%	០,៧%	០,៧%	០,៧%	០,៥%	០,៥%	០,៥%	១,០%	០,៥%	១,០%
ចំណូលពីការវិនិយោគ (តំណទាន) ធៀបនឹងគណនីចរន្ត (តំណទាន)	៦,៦%	៧,៧%	៦,៥%	៦,៤%	៥,៥%	៦,៦%	៧,២%	៦,៦%	៦,៥%	៦,១%	៦,៦%	៧,១%
សមតុល្យគណនីចរន្តធៀបនឹងលើកតម្កល់ក្នុងស្រុកសរុប	-៤,៧%	-៧,៥%	-១៤,០%	-៤,៣%	-៧,៥%	-៤,៤%	-៧,៥%	-៤,៧%	-៧,៧%	-៤,០%	-៤,១%	-៤,៥%
ទុនបម្រុងបរទេសធៀបនឹងការនាំចូលទំនិញ និងសេវា (គិតជាខែ)	៣,៩	៤,១	៤,៣	៤,៣	៤,៨	៤,៩	៥,០	៥,៥	៥,៣	៥,៥	៥,៧	៥,៣
ស្ថានភាពវិនិយោគអន្តរជាតិ (សុទ្ធ) ធៀបនឹងលើកតម្កល់ក្នុងស្រុកសរុប*	៤៦,៨%	៣,៥%	៤១,២%	៣,២%	៨,៧%	៥២,១%	៤៨,០%	៤០,០%	១៤,០%	១២,៤%	៦៧,៩%	៤,៣%
សេវាបំណុលធៀបនឹងការនាំចេញទំនិញ និងសេវា	០,៦%	១,២%	១,១%	១,៤%	១,១%	០,៥%	១,០%	១,១%	១,៥%	១,៣%	១,០%	១,៨%

\*គណនាចាប់ពីចុងក្រោយប្រចាំថ្ងៃចុងប្រចាំត្រីមាស

# កំណត់បន្ទាញបច្ចេកទេស

## ទស្សនាទាន និងនិយមន័យ

ស្ថិតិជញ្ជីងទូទាត់ (BOP) និងស្ថិតិស្ថានភាពវិនិយោគអន្តរជាតិ (IIP) ត្រូវបានចងក្រងដោយការិយាល័យស្ថិតិជញ្ជីងទូទាត់នៃនាយកដ្ឋានស្ថិតិ នៃធនាគារជាតិនៃកម្ពុជា។ ស្ថិតិដែលចេញផ្សាយក្នុងព្រឹត្តិបត្រនេះ ជាទូទៅ ត្រូវបានចងក្រងឱ្យស៊ីគ្នាជាមួយនឹង ស្តង់ដារនៃវិធីសាស្ត្រចងក្រងស្ថិតិជញ្ជីងទូទាត់របស់មូលនិធិរូបិយវត្ថុអន្តរជាតិបោះពុម្ពលើកទី៥។ ចាប់ពីត្រីមាសទី១ ឆ្នាំ២០១៤ តទៅ ធនាគារជាតិនៃកម្ពុជា នឹងផ្សព្វផ្សាយទិន្នន័យស្ថិតិជញ្ជីងទូទាត់ និងស្ថានភាពវិនិយោគអន្តរជាតិជាប្រចាំប្រចាំ (គិតជាប៊ីលានរៀល)។

ជាគោលការណ៍ ស្ថិតិនេះត្រូវបានចងក្រងដោយផ្អែកតាមអនុសាសន៍នៃវិធីសាស្ត្រចងក្រងស្ថិតិជញ្ជីងទូទាត់បោះពុម្ពលើកទី៥ របស់មូលនិធិរូបិយវត្ថុអន្តរជាតិ។ ក៏ប៉ុន្តែក្នុងការអនុវត្តជាក់ស្តែងវិញ ដោយសារពុំមានទិន្នន័យគ្រប់គ្រាន់នោះ តម្រូវឱ្យមានការប៉ាន់ស្មានចំពោះទិន្នន័យ និងចំណាត់ថ្នាក់ខ្លះៗ។ គ្រប់ប្រតិបត្តិការ ត្រូវបានដាក់ប៉ាន់ស្មានតម្លៃតាមថ្លៃទីផ្សារក្នុងករណីដែលអាចធ្វើទៅបាន។ ការនាំចេញ ត្រូវបានប៉ាន់ស្មានតម្លៃផ្អែកលើមូលដ្ឋាន f.o.b។ ចំណែកទិន្នន័យនាំចូលដែលត្រូវបានប្រមូលពីគយ ដោយផ្អែកលើតម្លៃ c.i.f នោះ ត្រូវបានកែតម្រូវឱ្យទៅជា f.o.b។ ការនាំចេញ និងការនាំចូលទំនិញត្រូវបានកត់ត្រានៅពេលឆ្លងកាត់តាមគយ។ ទិន្នន័យដែលយកចេញមកពីការកត់ត្រាបែបរដ្ឋបាល ជាពិសេសទិន្នន័យសម្រាប់ផ្នែកសេវាកម្ម ប្រាក់ចំណូល និងបង្វែរ ត្រូវបានកត់ត្រានៅពេលទូទាត់ ឬលើមូលដ្ឋានបូកបង្គរពូន។ ដូចគ្នានេះដែរ ប្រតិបត្តិការហិរញ្ញវត្ថុ ក៏ត្រូវបានកត់ត្រានៅពេលទូទាត់ ឬមូលដ្ឋានបូកបង្គរពូន។ ការកត់ត្រាបំណុលហួសកាលកំណត់ ត្រូវបានធ្វើឡើងស្របតាម ស្តង់ដារនៃវិធីសាស្ត្រចងក្រងស្ថិតិជញ្ជីងទូទាត់របស់មូលនិធិរូបិយវត្ថុអន្តរជាតិបោះពុម្ពលើកទី៥។

ជាគោលការណ៍ ស្ថិតិជញ្ជីងទូទាត់ គ្របដណ្តប់រាល់ប្រតិបត្តិការរបស់រដ្ឋាភិបាល អង្គការគ្រួសារ ឯកត្តជន និងសហគ្រាសជានិវាសនរបស់ប្រទេសកម្ពុជាជាមួយនឹងអនិវាសន។ ក៏ប៉ុន្តែក្នុងគណនីចរន្ត (នៃស្ថិតិជញ្ជីងទូទាត់) អ្នកចងក្រងស្ថិតិបានជួបនូវការលំបាកក្នុង (១) ការប្រមូលទិន្នន័យជាទំនិញដែលពុំបានឆ្លងកាត់តាមគយ (២) ការកត់ត្រាទិន្នន័យសេវាកម្មផ្សេងៗនិងប្រាក់ចំណូលដែលបច្ចុប្បន្នត្រូវបានចងក្រងដោយទិន្នន័យក្នុងរបាយការណ៍រដ្ឋបាលប្រចាំឆមាស និងឆ្នាំ និងក្នុងការអង្កេតម្តងម្កាល និង (៣) ការប្រមូលព័ត៌មានអំពីការបង្វែរចរន្តឯកជន និងផ្លូវការ និងការបង្វែរដើមទុន។ ក្នុងរបាយការណ៍ស្តីពីស្ថានភាពវិនិយោគអន្តរជាតិនៃគណនីហិរញ្ញវត្ថុ មានបញ្ហាជាច្រើនបានចោទឡើងក្នុងការគ្របដណ្តប់រាល់ប្រតិបត្តិការ និងកម្រិតដែលពាក់ព័ន្ធនឹងវិនិយោគផ្ទាល់បរទេស និងវិនិយោគផ្សេងទៀតរបស់ផ្នែកឯកជន និងវិនិយោគរបស់ជនជាតិកម្ពុជានៅក្រៅប្រទេស។

## ការនាំចេញ និងការនាំចូលទំនិញ

ការប៉ាន់ស្មានសម្រាប់ផ្នែកពាណិជ្ជកម្មទំនិញទូទៅ ត្រូវបានធ្វើឡើងសម្រាប់ការនាំចេញ និងនាំចូលទំនិញរួចពន្ធដោយរាប់បញ្ចូលទាំងពាណិជ្ជកម្មទំនិញក្រៅផ្លូវការផងដែរ។

**ចំពោះផ្នែកនាំចេញ** មុខទំនិញរួចពន្ធសំខាន់ៗជាងគេបំផុតគឺ ការនាំចេញឈើអារ និងកៅស៊ូក្រៅផ្លូវការ ការនាំចេញសម្លៀកបំពាក់តាមប្រព័ន្ធអនុគ្រោះទូទៅ ការនាំចេញកសិផល (ពិសេសស្រូវ និងត្រី) និងការនាំចេញបន្តទៅប្រទេសជិតខាង។ ការប៉ាន់ស្មានអំពីការនាំចេញឈើអារក្រៅផ្លូវការ ត្រូវបានធ្វើឡើងដោយផ្អែកលើព័ត៌មានរបស់ប្រទេសជាដៃគូពាណិជ្ជកម្ម និងព័ត៌មានមួយចំណែកផ្សេងទៀតដែលត្រូវបានប្រមូលពីក្រសួងកសិកម្ម រុក្ខាប្រមាញ់ និងនេសាទ។ ការនាំចេញកសិផល និងកៅស៊ូរួចពន្ធ ត្រូវបានប៉ាន់ស្មានដោយផ្អែកលើទិន្នន័យដែលប្រមូលបានពីក្រសួងកសិកម្ម រុក្ខាប្រមាញ់ និងនេសាទ និងការសាកសួរព័ត៌មានម្តងម្កាលនៅតាមចំណុចត្រួតពិនិត្យរបស់គយ។ ការនាំចេញបន្ត ត្រូវបានប៉ាន់ស្មានតាមរយៈការគណនារកចំណែកនៃមុខទំនិញជាក់លាក់ក្នុងបរិមាណនាំចូលសរុបនៃមុខទំនិញនោះ។

ដូចគ្នានេះដែរ **ខាងផ្នែកនាំចូល** ការប៉ាន់ស្មានត្រូវបានធ្វើឡើងចំពោះទំនិញរួចពន្ធ ពោលគឺការនាំចូលដោយ រដ្ឋាភិបាល ការនាំចូលតាមគម្រោងនិងទំនិញជាជំនួយ ការនាំចូលទំនិញជាមូលធនដែលពាក់ព័ន្ធនឹងសហគ្រាសវិនិយោគ ផ្ទាល់ និងការនាំចូលវត្ថុធាតុដើមដោយសហគ្រាសផលិតសម្រាប់នាំចេញ។ ពាណិជ្ជកម្មក្រៅផ្លូវការ ត្រូវបានប៉ាន់ស្មាន ដោយផ្អែកលើការសាកសួរព័ត៌មានម្តងម្កាលចំពោះមុខទំនិញនាំចូលមួយចំនួន ជាពិសេសគឺ ប្រេងឥន្ធនៈ រថយន្ត ឧបករណ៍ អេឡិចត្រូនិក និងទំនិញសម្រាប់ប្រើប្រាស់និងម្ហូបអាហារនិងភេសជ្ជៈ។

**សេវា**

ការប៉ាន់ស្មានចំពោះថ្លៃឈ្នួលដឹកជញ្ជូនស្មើនឹង ៩% នៃ c.i.f ចំណែកថ្លៃធានារ៉ាប់រងលើការនាំចូល ត្រូវបាន ប៉ាន់ ស្មានថាស្មើនឹង ១% នៃតម្លៃនាំចូល c.i.f ។ ចំនួនភាគរយទាំងនេះ ត្រូវបានពិនិត្យមើលឡើងវិញជាទៀងទាត់ និងត្រូវបាន កែសម្រួលឡើងវិញឱ្យបានសមស្រប។ ថ្លៃឈ្នួលដឹកជញ្ជូនសរុបសម្រាប់ការនាំចូល និងការនាំចេញ ត្រូវបានបែងចែក ដោយឡែកពីគ្នារវាងការដឹកជញ្ជូនតាមផ្លូវអាកាស និងតាមផ្លូវទឹក។ ថ្លៃឈ្នួលដឹកជញ្ជូនសម្រាប់ការនាំចូល ដែលដឹកដោយ ក្រុមហ៊ុនអាកាសចរណ៍របស់អនិវាសជន ត្រូវបានប៉ាន់ស្មានដោយប្រើប្រាស់ថ្លៃឈ្នួលដឹកជញ្ជូនគិតជាមធ្យមក្នុងមួយតោន គុណ នឹងបរិមាណនៃការនាំចូល។ ថ្លៃឈ្នួលដឹកជញ្ជូនលើការនាំចេញដែលដឹកដោយក្រុមហ៊ុនអាកាសចរណ៍របស់អនិវាសជន ត្រូវបានប៉ាន់ស្មានឡើងដោយប្រើប្រាស់វិធីដូចគ្នា។

**ការដឹកជញ្ជូនតាមផ្លូវអាកាស** ថ្លៃឈ្នួលសេវាអ្នកដំណើរដែលទូទាត់ដោយនិវាសជនឱ្យទៅក្រុមហ៊ុនអាកាសចរណ៍ របស់អនិវាសជន ត្រូវបានប៉ាន់ស្មានដោយផ្អែកលើព័ត៌មានអំពីចំនួនអ្នកដំណើរ ដោយគូបធ្យូងជាមួយនឹងទិន្នន័យដែល បានប្រមូលដោយក្រសួងមហាផ្ទៃអំពីចំនួននៃការមកដល់ និងការចេញដំណើររបស់និវាសជននិងអនិវាសជន ថ្លៃសំបុត្រ យន្តហោះគិតជាមធ្យម និងការផ្ទុកអ្នកដំណើរដោយក្រុមហ៊ុនអាកាសចរណ៍ផ្សេងៗគ្នាដែលបម្រើនៅភ្នំពេញ។ ចំណែកថ្លៃ សំបុត្រយន្តហោះអ្នកដំណើរដែលអនិវាសជនបានទូទាត់ឱ្យទៅក្រុមហ៊ុនអាកាសចរណ៍របស់និវាសជន ត្រូវបានប៉ាន់ស្មាន ដោយប្រើប្រាស់វិធីដូចគ្នា។ សេវាដឹកជញ្ជូនតាមផ្លូវអាកាសផ្សេងទៀត ត្រូវបានប៉ាន់ស្មានដោយផ្អែកលើព័ត៌មានដែលបាន ផ្តល់ដោយក្រុមហ៊ុនអាកាសចរណ៍របស់និវាសជន ចំពោះការចំណាយនៅតាមចំណតយន្តហោះបរទេស និងព័ត៌មានដែល បានផ្តល់ដោយអាជ្ញាធរអាកាសចរណ៍ស៊ីវិល ចំពោះការចំណាយនៅកម្ពុជាដោយក្រុមហ៊ុនអាកាសចរណ៍របស់អនិវាសជន។

**ការដឹកជញ្ជូនតាមផ្លូវទឹក** ថ្លៃឈ្នួលដឹកជញ្ជូនលើការនាំចូលតាមនាវារបស់អនិវាសជន ត្រូវបានប៉ាន់ស្មាន ដោយដកចេញថ្លៃឈ្នួលដឹកជញ្ជូនទំនិញនាំចូលតាមអាកាសពីការប៉ាន់ស្មានថ្លៃឈ្នួលដឹកជញ្ជូនលើការនាំចូលសរុប ហើយ គុណនឹងចំណែកនៃការដឹកជញ្ជូនតាមនាវារបស់អនិវាសជន។ ថ្លៃឈ្នួលដឹកជញ្ជូនលើការនាំចេញតាមនាវារបស់និវាសជន ត្រូវបានប៉ាន់ស្មានដោយយកថ្លៃឈ្នួលដឹកជញ្ជូនមធ្យមចំពោះទំនិញនាំចេញគុណនឹងសមាមាត្រនៃការនាំចេញ (គិតជាតោន) ដែលដឹកដោយនាវារបស់និវាសជន។ សេវាដឹកជញ្ជូនតាមផ្លូវទឹកផ្សេងទៀត ត្រូវបានប៉ាន់ស្មានដោយផ្អែកលើព័ត៌មាន ដែលបានផ្តល់ដោយភ្នាក់ងារនាវាចរណ៍ និងអាជ្ញាធរកំពង់ផែរបស់និវាសជន។

ចំពោះប្រាក់ចំណូលពីសេវាធ្វើដំណើរ (ឥណទាន) ការប៉ាន់ស្មានដោយឡែកៗពីគ្នា ត្រូវបានធ្វើចំពោះការចំណាយ ដោយអ្នកលេងល្បែង អ្នកទេសចរ ពាណិជ្ជករ និងបុគ្គលិករបស់អង្គការអន្តរជាតិ។ ព័ត៌មានស្តីពីចំនួននៃការមកដល់នៃភ្ញៀវ ទេសចរ និងពាណិជ្ជករ ត្រូវបានដាក់រួមគ្នាជាមួយនឹងព័ត៌មានស្តីពីរយៈពេលនៃការស្នាក់អាស្រ័យ និងការចំណាយគិត ជាមធ្យមតាមប្រភេទនីមួយៗដែលត្រូវបានប្រមូលពីក្រសួងទេសចរណ៍ និងភ្នាក់ងារធ្វើដំណើរនានា។ ចំណែកបុគ្គលិកធ្វើការ រយៈពេលខ្លីរបស់អង្គការអន្តរជាតិនៅកម្ពុជា និងបុគ្គលិករបស់ភ្នាក់ងារផ្តល់ជំនួយ ការប៉ាន់ស្មានត្រូវបានធ្វើឡើងដោយផ្អែកលើ ចំនួនបុគ្គលិកទាំងនេះ និងការចំណាយតាមប្រភេទនីមួយៗ។ ការប៉ាន់ស្មានប្រាក់ចំណាយលើសេវាធ្វើដំណើរ (ឥណទាន) ត្រូវបានធ្វើឡើងដោយផ្អែកលើចំនួននៃការចេញដំណើររបស់និវាសជន រយៈពេលនៃការស្នាក់អាស្រ័យ និងការចំណាយ តាមប្រភេទនីមួយៗនៅក្រៅប្រទេស។ ការប៉ាន់ស្មានត្រូវបានធ្វើឡើងដោយឡែកពីគ្នា ចំពោះការធ្វើដំណើរផ្ទាល់ខ្លួន និងជា ពាណិជ្ជកម្ម ប៉ុន្តែក្នុងការបោះពុម្ពផ្សាយទិន្នន័យទាំងពីរនេះ ពុំបានញែកឱ្យដាច់ពីគ្នាទេ។

**សេវាផ្សេងៗ** រាប់បញ្ចូលក្នុងផ្នែកឥណទានគឺ ៖ ប្រាក់ចំណូលពីសហគ្រាសទូរគមនាគមន៍ជាអនិវាសជន ចំពោះសេវាទូរគមនាគមន៍ដែលបានផ្តល់ឱ្យកម្ពុជា (ផ្នែកលើទិន្នន័យដែលបានទទួលពីក្រសួងប្រៃសណីយ៍និងទូរគមនាគមន៍) ការប៉ាន់ស្មានអំពីប្រាក់ចំណាយលើការជួល និងការទិញសេវាដោយស្ថានទូតបរទេសនៅកម្ពុជា (ផ្នែកលើការសាកសួរព័ត៌មាននៅតាមស្ថានទូតបរទេសប្រចាំនៅកម្ពុជា) ការប៉ាន់ស្មានអំពីសេវាផ្ទាល់ខ្លួន វប្បធម៌និងកំសាន្ត ការប៉ាន់ស្មានអំពីថ្លៃឈ្នួលសម្របសម្រួល និងសេវាផ្សេងៗ និងការចំណាយរបស់បេសកកម្មការទូតបរទេសនៅកម្ពុជា។ រាប់បញ្ចូលក្នុងផ្នែកឥណទានគឺ ៖ ប្រាក់ចំណាយរបស់ក្រសួងប្រៃសណីយ៍និងទូរគមនាគមន៍ ដែលបានទូទាត់ឱ្យទៅសហគ្រាសទូរគមនាគមន៍របស់អនិវាសជន ការប៉ាន់ស្មានអំពីប្រាក់ចំណាយលើពន្ធសួយសារនិងថ្លៃអាជ្ញាប័ណ្ណ ការប៉ាន់ស្មានអំពីការចំណាយឱ្យទៅអ្នកម៉ៅការជាអនិវាសជនដែលផ្តល់សេវាសាងសង់តាមគម្រោងដែលបានទូទាត់ដោយការបង្វែរជំនួយអភិវឌ្ឍន៍ (ការប៉ាន់ស្មាននេះត្រូវបានធ្វើឡើងជាមួយនឹងប្រតិបត្តិការពាក់ព័ន្ធនឹងជំនួយផ្សេងទៀត) (សូមមើលបង្វែរចរន្ត) ការប៉ាន់ស្មានអំពីសេវាផ្ទាល់ខ្លួន វប្បធម៌និងកំសាន្ត ការប៉ាន់ស្មានអំពីការចំណាយលើសេវាធានារ៉ាប់រងសុទ្ធដែលទូទាត់ឱ្យទៅអ្នកធានារ៉ាប់រងជា អនិវាសជនសម្រាប់ការនាំចូល និងហានិភ័យផ្សេងៗក្រៅពីជីវិតមនុស្ស ដែលកើតឡើងក្នុងប្រទេសកម្ពុជា (ព័ត៌មានទទួលបានពីសហគ្រាសធានារ៉ាប់រង) កម្រៃសេវាលើបំណុលផ្លូវការ និងប្រាក់បង់ប្រចាំឆ្នាំសម្រាប់ជាសមាជិកភាពរបស់កម្ពុជា ដែលទូទាត់ឱ្យទៅមូលនិធិរូបិយវត្ថុអន្តរជាតិ ថ្លៃឈ្នួលប្រតិបត្តិការដែលការវិនិយោគជាសាធារណៈទូទាត់ឱ្យទៅអនិវាសជន ការប៉ាន់ស្មានអំពីថ្លៃជួលអគារដោយស្ថានទូតកម្ពុជានៅក្រៅប្រទេស ការប៉ាន់ស្មានថ្លៃឈ្នួលគ្រប់គ្រង និងការចំណាយរបស់ រដ្ឋាភិបាលកម្ពុជាសម្រាប់ការរក្សាតំណាងរបស់ខ្លួននៅក្រៅប្រទេស និងការចំណាយលើការធ្វើដំណើររបស់មន្ត្រីរាជការទៅក្រៅប្រទេស (ព័ត៌មានទទួលបានពីគណនីរដ្ឋាភិបាល)។

ការប៉ាន់ស្មាន ដែលផ្អែកលើប្រព័ន្ធបាយការណ៍ពីប្រតិបត្តិការអន្តរជាតិ និងប្រភពទិន្នន័យផ្សេងទៀតក៏ត្រូវបានធ្វើឡើងផងដែរ ចំពោះសេវាទូរគមនាគមន៍ ពន្ធសួយសារ សេវាសាងសង់ សេវាផ្ទាល់ខ្លួន វប្បធម៌និងកំសាន្ត សេវាធានារ៉ាប់រង សេវាហិរញ្ញវត្ថុ សេវារដ្ឋាភិបាល និងសេវាផ្សេងៗទៀត។

**គណនីប្រាក់ចំណូល (ឥណទាន និងឥណពន្ធ)**

ការទូទាត់ប្រាក់បៀវត្សឱ្យទៅនិយោជិត ត្រូវបានប៉ាន់ស្មានដោយផ្អែកលើទិន្នន័យដែលបានប្រមូលពីស្ថានទូតបរទេស និងគណនីរដ្ឋាភិបាល។ ការប៉ាន់ស្មានលើប្រាក់ចំណូលរបស់វិនិយោគផ្ទាល់ (ឥណទាន) ត្រូវបានធ្វើឡើងដោយផ្អែកលើការប៉ាន់ស្មានប្រាក់ចំណូលពីវិនិយោគផ្ទាល់នៅក្រៅប្រទេស របស់អាណិកជនបរទេសជាអនិវាសជន និងអ្នកមានធនធានស្តុកស្តម្ភជាជនជាតិកម្ពុជា (ពិសេសគឺជួរសម្បែង) ព្រមទាំងការវិនិយោគផ្ទាល់ក្នុងសហគ្រាសនៅក្រៅប្រទេស។ ការប៉ាន់ស្មានអំពីប្រាក់ចំណូលពីការវិនិយោគផ្ទាល់របស់អនិវាសជន (ឥណពន្ធ) ត្រូវបានធ្វើឡើងដោយប្រើប្រាស់ផ្ទាល់នូវទិន្នន័យដែលប្រមូលពីធនាគារពាណិជ្ជនិងក្រុមប្រឹក្សាអភិវឌ្ឍន៍កម្ពុជា ចំពោះផ្នែកសហគ្រាសផ្សេងទៀត។ ការប៉ាន់ស្មានលើការចំណាយការប្រាក់ត្រូវបានទាញយកពីទិន្នន័យរបស់ធនាគារជាតិនៃកម្ពុជា និងធនាគារពាណិជ្ជ។ ប្រាក់ចំណូលពីការវិនិយោគ លើផលបត្រ (ឥណទាន) ត្រូវបានប៉ាន់ស្មានដោយផ្អែកលើការសន្មតអំពីភាគលាភនិងការប្រាក់ ដែលត្រូវបានប្រើប្រាស់សម្រាប់ការប៉ាន់ស្មានវិនិយោគលើផលបត្រនៅក្រៅប្រទេសដោយអាណិកជន និងអ្នកមានធនធានស្តុកស្តម្ភជាជនជាតិកម្ពុជារស់នៅកម្ពុជា។ ប្រាក់ចំណូលពីការវិនិយោគលើផលបត្រ (ឥណពន្ធ) ត្រូវបានប៉ាន់ស្មានថាស្មើនឹងសូន្យ ដោយហេតុថាទីផ្សារមូលបត្រនៅកម្ពុជាទើបនឹងបង្កើតថ្មីពុំទាន់មានដំណើរការពេញលេញនៅឡើយ ហើយទិន្នន័យក៏ពុំទាន់អាចប្រើប្រាស់បានដែរ។ ប្រាក់ចំណូលពីការវិនិយោគផ្សេងទៀត ត្រូវបានប៉ាន់ស្មានដោយប្រើប្រាស់នូវប្រភពទិន្នន័យជាច្រើន។



**គណនីបង់ប្រាក់ចរន្ត ( ឥណទាន និងឥណទាន )**

ទិន្នន័យអំពីបង់ប្រាក់ចរន្ត ត្រូវបានប្រមូលមកពីក្រុមប្រឹក្សាអភិវឌ្ឍន៍កម្ពុជា និងស្រង់ពីគណនីរដ្ឋាភិបាល។ បន្ថែមលើនេះ ការប៉ាន់ស្មានត្រូវបានធ្វើឡើងចំពោះការផ្ទេរប្រាក់ ដើម្បីផ្គត់ផ្គង់គ្រួសារ និងការផ្ទេរប្រាក់របស់ពលករនៅក្រៅប្រទេសដែលទទួលបានពីអនិវាសន៍។

**គណនីបង់ប្រាក់ដើមទុន**

ទិន្នន័យអំពីការលើកលែងបំណុលផ្លូវការ ត្រូវបានប្រមូលពីការិយាល័យគ្រប់គ្រងបំណុលនៃក្រសួងសេដ្ឋកិច្ច និងហិរញ្ញវត្ថុ។ ទិន្នន័យអំពីការលើកលែងបំណុលរបស់ផ្នែកឯកជនពុំទាន់អាចរកបាននៅឡើយ។ ទិន្នន័យអំពីបង់ប្រាក់ដើមទុនផ្សេងទៀត ត្រូវបានប្រមូលពីក្រុមប្រឹក្សាអភិវឌ្ឍន៍កម្ពុជា។

**គណនីហិរញ្ញវត្ថុ និងហិរញ្ញប្បទានពិសេស**

វិនិយោគផ្ទាល់នៅក្រៅប្រទេស ត្រូវបានសន្មតថាមានតិចតួច ហើយត្រូវបានប៉ាន់ស្មានដោយផ្អែកលើព័ត៌មានអំពីអាណិកជនបរទេសជានិវាសន៍ និងអ្នកមានធនធានស្តុកស្តម្ភជាជនជាតិកម្ពុជា (ពិសេសគឺផ្ទះសំបែង) ព្រមទាំងការវិនិយោគផ្ទាល់ក្នុងសហគ្រាសនៅក្រៅប្រទេស។ ការប៉ាន់ស្មានលើការវិនិយោគផ្ទាល់នៅកម្ពុជា ត្រូវបានធ្វើឡើងដោយផ្អែកលើ ទិន្នន័យដែលត្រូវបានប្រមូលពីធនាគារពាណិជ្ជ និងក្រុមប្រឹក្សាអភិវឌ្ឍន៍កម្ពុជា។ វិនិយោគលើផលបត្រនៅក្រៅប្រទេស ត្រូវបានធ្វើឡើងដោយផ្អែកលើការប៉ាន់ស្មាន អំពីការវិនិយោគលើទីផ្សារមូលបត្ររបស់អាណិកជនបរទេស និងអ្នកមានធនធានស្តុកស្តម្ភ ជាជនជាតិកម្ពុជារស់នៅកម្ពុជា។ វិនិយោគលើផលបត្រនៅកម្ពុជា ត្រូវបានប៉ាន់ស្មានថាមានតិចតួចស្តួចស្តើង ហើយ ក៏ពុំបានធ្វើការវាស់វែងដែរ។ ទិន្នន័យស្តីពីប្រតិបត្តិការវិនិយោគផ្សេងទៀត ត្រូវបានចងក្រងដោយផ្អែកលើប្រភពមួយចំនួនដូចជា ក្រសួងសេដ្ឋកិច្ចនិងហិរញ្ញវត្ថុ ធនាគារជាតិនៃកម្ពុជា និងធនាគារពាណិជ្ជ។ ទិន្នន័យអំពីទ្រព្យសកម្មជាទុនបម្រុងបរទេស ត្រូវបានស្រង់ពីស្ថិតិវិបិយវត្ថុ។ ចំពោះខ្ទង់ហិរញ្ញប្បទានពិសេស ត្រូវបានប៉ាន់ស្មានដោយផ្អែកលើទិន្នន័យដែលប្រមូលបានពីក្រសួងសេដ្ឋកិច្ចនិងហិរញ្ញវត្ថុ។

**ស្ថានភាពវិនិយោគអន្តរជាតិ និងបំណុលក្រៅប្រទេស**

ស្ថិតិស្ថានភាពវិនិយោគអន្តរជាតិ ត្រូវបានចងក្រងឡើងដោយប្រើប្រាស់វិធីសាស្ត្រជាច្រើនផ្សេងៗគ្នា។ ការប៉ាន់ស្មានអំពីវិនិយោគផ្ទាល់នៅក្រៅប្រទេស ត្រូវបានធ្វើឡើងជាទូទៅដោយផ្អែកលើគំរូប៉ាន់ស្មាន ដែលបានអធិប្បាយខាងលើ និងត្រូវបានបំពេញបន្ថែម ដោយព័ត៌មានដែលទទួលបានពីសារព័ត៌មាន និងប្រភពផ្សេងទៀតអំពីការវិនិយោគផ្ទាល់ក្នុងសហគ្រាសនៅក្រៅប្រទេស។ វិនិយោគផ្ទាល់នៅប្រទេសកម្ពុជា ត្រូវបានប៉ាន់ស្មានដោយផ្អែកលើប្រភពទិន្នន័យ។ វិនិយោគលើផលបត្ររបស់និវាសន៍កម្ពុជានៅក្រៅប្រទេស ក៏ត្រូវបានប៉ាន់ស្មានផងដែរ ដោយផ្អែកលើគំរូប៉ាន់ស្មានដែលបានអធិប្បាយខាងលើ។ វិនិយោគលើផលបត្រនៅកម្ពុជា ត្រូវបានប៉ាន់ស្មានថាស្មើនឹងសូន្យ ដោយហេតុថាទិន្នន័យពីទីផ្សារមូលបត្រនៅកម្ពុជាពុំទាន់អាចរកបាននៅឡើយ ។ ការប៉ាន់ស្មានវិនិយោគផ្សេងទៀត ត្រូវបានទាញយកពីប្រភពផ្សេងៗទៀត។ ការប៉ាន់ស្មានអំពីខ្ទង់ឥណទាន និងឥណទានពាណិជ្ជកម្ម ត្រូវបានធ្វើឡើងដោយផ្អែកលើទិន្នន័យនាំចេញ និងនាំចូល។ ការប៉ាន់ស្មានអំពីទ្រព្យសកម្ម និងទ្រព្យអកម្មបរទេសរបស់ធនាគារពាណិជ្ជ ត្រូវបានធ្វើឡើងដោយផ្អែកលើទិន្នន័យដែលត្រូវបានប្រមូលដោយ ធនាគារជាតិនៃកម្ពុជា។ គំរូប៉ាន់ស្មានដែលបានអធិប្បាយខាងលើ ក៏ត្រូវបានប្រើប្រាស់ផងដែរដើម្បីប៉ាន់ស្មានវិនិយោគផ្សេងទៀតនៅក្រៅប្រទេស។ ទ្រព្យសកម្មជាទុនបម្រុងបរទេស ត្រូវបានប៉ាន់ស្មានដោយផ្អែកលើទិន្នន័យដែលបានផ្តល់ដោយមូលនិធិវិបិយវត្ថុអន្តរជាតិ។

ការប៉ាន់ស្មានបំណុលក្រៅប្រទេស ត្រូវបានធ្វើឡើងដោយផ្អែកលើប្រភពទិន្នន័យមួយចំនួនដូចជា ការកត់ត្រារបស់ក្រសួងសេដ្ឋកិច្ចនិងហិរញ្ញវត្ថុ និងធនាគារជាតិនៃកម្ពុជា តារាងតុល្យការរបស់ធនាគារពាណិជ្ជដែលផ្ញើមកធនាគារជាតិនៃកម្ពុជា និងការអង្កេតដែលធ្វើឡើងដោយក្រុមប្រឹក្សាអភិវឌ្ឍន៍កម្ពុជា។ បំណុលក្រៅប្រទេសរបស់ផ្នែកឯកជនដែលពុំមានការធានាពីរដ្ឋាភិបាលរួមមាន ៖ ឥណទានចំពោះវិនិយោគិនផ្ទាល់បរទេស ដោយរាប់បញ្ចូលបំណុលលើគណនីរវាងក្រុមហ៊ុន

និងក្រុមហ៊ុនចំពោះខ្លួនទិន្នន័យដូចជា ការនាំចូលថ្លៃឈ្នួលគ្រប់គ្រង ថ្លៃឈ្នួលគណនេយ្យ ថ្លៃឈ្នួលសេវាផ្សេងទៀត និង ការប្រាក់និងភាគលាភ ព្រមទាំងឥណទានចំពោះសហគ្រាសកម្ពុជា។ ឥណទានចំពោះវិនិយោគផ្ទាល់បរទេស ត្រូវបាន ដាក់បញ្ចូលជាមួយនឹងទុនវិនិយោគផ្ទាល់ផ្សេងៗ ពេល គឺពុំដាក់បញ្ចូលទៅក្នុងបំណុលក្រៅប្រទេសឡើយ ហើយជាលទ្ធផល ទិន្នន័យ អំពីទ្រព្យអកម្មជាបំណុលទាំងនេះ ពុំបានកំណត់ឱ្យដាច់ដោយឡែកពីគ្នាទេ។ ទិន្នន័យពីប្រាក់កម្ចីដែលសហគ្រាស កម្ពុជាជំពាក់ ម្ចាស់បំណុលបរទេស ត្រូវបានចងក្រងឡើងដោយផ្អែកលើទិន្នន័យរបស់ក្រុមប្រឹក្សាអភិវឌ្ឍន៍កម្ពុជា។ ឥណទាន ចំពោះធនាគារ ពាណិជ្ជក្នុងស្រុក ត្រូវបានប៉ាន់ស្មាន ដោយផ្ទាល់ផ្អែកលើទិន្នន័យនៃតារាងតុល្យការរបស់ធនាគារពាណិជ្ជ ដែលផ្ញើមកធនាគារជាតិនៃកម្ពុជា។

**ការផ្សព្វផ្សាយ និងការកែលម្អឡើងវិញ**

ស្ថិតិប្រចាំឆ្នាំត្រូវបានចុះផ្សាយក្នុងរបាយការណ៍ធនធាន និងឆ្នាំរបស់ធនាគារជាតិនៃកម្ពុជា (តាមធម្មតាក្នុងលេខ ចេញផ្សាយក្នុងខែមិថុនានៃឆ្នាំយោង) និងសៀវភៅស្ថិតិជញ្ជីងទូទាត់ (ប្រចាំត្រីមាស និងឆ្នាំ) របស់មូលនិធិរូបិយវត្ថុអន្តរជាតិ។ ការគ្របដណ្តប់និយមន័យ និងចំណាត់ថ្នាក់ទិន្នន័យដែលត្រូវបានប្រើប្រាស់ក្នុងការដាក់បង្ហាញទិន្នន័យស្ថិតិជញ្ជីងទូទាត់ និងស្ថានភាពវិនិយោគអន្តរជាតិ មានលក្ខណៈដូចគ្នា ហើយទិន្នន័យទាំងអស់នេះត្រូវបានគិតជាប្រយោជន៍ (ប៊ីលានរៀល)។

ស្ថិតិជញ្ជីងទូទាត់ និងស្ថានភាពវិនិយោគអន្តរជាតិ នឹងត្រូវបានកែតម្រូវនៅពេលមានការធ្វើបច្ចុប្បន្នភាពប្រភព ទិន្នន័យ និងវិធីសាស្ត្រចងក្រង។ គោលនយោបាយកែលម្អឡើងវិញរបស់ធនាគារជាតិនៃកម្ពុជា គឺត្រូវដាក់បញ្ចូលនូវការកែ លម្អឡើងវិញដ៏សំខាន់ណាមួយទៅក្នុងស្ថិតិឱ្យបានឆាប់តាមលទ្ធភាព ដែលអាចធ្វើទៅបានដើម្បីធ្វើឱ្យស្ថិតិដែលបានកែលម្អ នេះបានទៅដល់អ្នកប្រើប្រាស់ទិន្នន័យទាន់ពេលវេលា។ ក្នុងខណៈពេលដែលរាល់ការព្យាយាមត្រូវបានធ្វើឡើងដើម្បីឱ្យ មានភាពស៊ីគ្នារវាងស្ថិតិជញ្ជីងទូទាត់ និងស្ថិតិគណនេយ្យជាតិដែលដំឡើងដោយវិទ្យាស្ថានជាតិស្ថិតិ លទ្ធភាពរបស់ធនាគារជាតិ នៃកម្ពុជាក្នុងការដាក់បញ្ចូលទិន្នន័យដែលបានកែលម្អនៅក្នុងដំណាក់កាលយឺតយ៉ាវវិទ្យាស្ថានជាតិស្ថិតិ អាចបណ្តាលឱ្យមាន ភាពខុសគ្នារវាងស្ថិតិជញ្ជីងទូទាត់ និងស្ថិតិគណនេយ្យជាតិ។



## Message from the Governor

National Bank of Cambodia (NBC) is pleased to introduce the 59<sup>th</sup> edition, the First Quarter of 2018 of Cambodia's Balance of Payments Statistics (CBOPS) Bulletin, which is compiled quarterly on time series statistics on balance of payments, international investment position and external debt statistics in billions of Khmer Riel and published by the NBC in Khmer and English. The quarterly CBOPS bulletin and other detailed statistical tables are accessible through NBC's website.

The *Fifth Edition of the Balance of Payments Manual (BPM5)* of the International Monetary Fund (IMF) is currently adopted as a main manual for this bulletin publication. To cope with the increase of globalization, international labor mobility and fast revolution in financial market, the International Monetary Fund (IMF) introduced the *Sixth Edition of the Balance of Payments and International Investment Position Manual (BPM6)* in 2009.

Due to the latest edition of the BOP Manual and Compilation Guide, the National Bank of Cambodia (NBC) has also been preparing to meet the methodological updating in the near future through the on-going study on the BOP structure in BPM6 and technical terminology, and pilot testing in the new format.

To facilitate a comprehensive and greater understanding for the readers and users, a brief description of the concepts and definitions, the data sources and methodology used in the compilation of these statistics could be found at the end of the bulletin at the "Technical Notes".

The NBC would like to express sincere thanks to all relevant parties and the data providers for their invaluable cooperation and contributions toward its success to date.

Thank you very much for your interest in the CBOPS Quarterly Bulletin.

**Governor**



**Chea Chanto**

August 14, 2018  
Phnom Penh

# CONTENTS



	Page
NOTES .....	3
HIGHLIGHTS .....	4
KEY AGGREGATES.....	4
KEY POINTS.....	4
Figure 1: Current Account Aggregates.....	4
ANALYSIS OF ESTIMATES .....	5
CURRENT ACCOUNT.....	5
Figure 2: Exports and Imports .....	5
Figure 3: Services Credits and Debits .....	6
Figure 4: Income Credits and Debits .....	6
Figure 5: Current Transfers Credits and Debits .....	7
CAPITAL AND FINANCIAL ACCOUNT .....	7
CAPITAL ACCOUNT .....	7
Figure 6: Capital and Financial Accounts .....	8
FINANCIAL ACCOUNT .....	8
Figure 7: Financial Account Aggregates .....	8
INTERNATIONAL INVESTMENT POSITION .....	9
Figure 8: International Investment Position Aggregates .....	9
CAMBODIA'S BALANCE OF PAYMENTS .....	10
Table 1: Balance of Payments Summary .....	11
Table 2: Goods Account.....	12
Table 3: Services Account .....	13
Table 4: Income Account.....	14
Table 5: Current Transfers Account.....	15
Table 6: Capital Account .....	16
Table 7: Financial Account.....	17
Table 8: International Investment Position .....	18
Table 9: External Debt Position By Sector.....	19
Table 10: Balance of Payments Ratios .....	20
TECHNICAL NOTES .....	21

## Notes

### Inquiries

For further information about this BOP and related statistics, please contact **Mr. Tann Sokhann**, Director of Statistics Department, Central Banking Directorate, National Bank of Cambodia on (855) 886 211 123 or by email at: [tsokhann@online.com.kh](mailto:tsokhann@online.com.kh)

### Forthcoming issues

Issue	Expected
<i>June Quarter 2018</i>	<i>28 September 2018</i>

### Changes in this issue

This release includes revisions to Service Account (Debits)–transportation services from the first quarter of 2008 to the fourth quarter of 2017. Income Account (Credit)–income on equity in Portfolio Investment has been revised from the first quarter of 2008 to the fourth quarter of 2017, and Income account (Debit)–dividends and distributed profits from the first quarter of 2010 to the fourth quarter of 2017.

In addition, Other investment–asset has also been revised from the fourth quarter of 2009 to the fourth quarter of 2017, specifically currency and deposit. Direct investment in Cambodia and other liabilities in other investment have also been revised from the first quarter of 2008 to the fourth quarter of 2017. These revisions have been made due mainly to the changes in data sources and compilation methodologies.

Changes in the Current Account and Financial Account Balances as mentioned above led to the changes in the levels of International Investment Position and External Debt statistics.

### Changes in next issue

Changes will also be made to some other BOP components following the revised estimates by data source.

### Abbreviations

BOP Balance of Payments  
NBC National Bank of Cambodia  
n.i.e. Not Included Elsewhere  
NIS National Institute of Statistics

### Rounding

Any discrepancies between totals and the sum of the component aggregates in this publication are due to rounding.

### Unit of Currency

KHR 1 billion = KHR 1,000,000,000

## HIGHLIGHTS

### KEY AGGREGATES

KHR Billion	Q2-16	Q3-16	Q4-16	Q1-17	Q2-17	Q3-17	Q4-17	Q1-18	% Change Q1-18/Q4-17	% Change Q1-18/Q1-17
<b>CURRENT ACCOUNT</b>										
Balance on Goods	-4,362	-2,776	-4,475	-4,799	-4,130	-3,774	-4,606	-5,417	17.6	12.9
Net Services	1,003	1,321	2,108	2,429	1,501	1,478	2,187	2,526	15.5	4.0
Net Income	-1,061	-995	-818	-1,182	-1,046	-1,139	-1,025	-1,122	9.4	-5.1
Net Current Transfers	1,574	1,577	1,591	1,780	1,736	1,721	1,653	1,652	0.0	-7.2
Balance on Current Account	-2,846	-874	-1,595	-1,772	-1,939	-1,714	-1,790	-2,360	31.9	33.2
<b>CAPITAL AND FINANCIAL ACCOUNTS</b>										
Balance on Capital Account	287	290	286	238	240	243	239	197	-17.8	-17.4
Balance on Financial Account	2,354	628	1,603	1,276	1,571	1,201	1,911	2,072	8.4	62.4
<b>INTERNATIONAL INVESTMENT POSITION</b>										
Net International Investment Position	-43,471	-44,117	-42,341	-53,093	-54,877	-58,023	-60,880	-59,822	-1.7	12.7

### KEY POINTS

The Cambodia's balance of payments recorded a current account deficit of KHR 2,360 billion in the first quarter of 2018, equivalent to 9.5% of GDP. The deficit increased by KHR 570 billion (31.9%) over the previous quarter due to the increases of 17.6% and 9.4% in the deficit of balance on goods and net income, respectively. However, this deficit was partly offset by an increase of 15.5% in a surplus of net services. Comparing to the same quarter last year, the deficit in this quarter increased by 33.2% from KHR 1,772 billion.

Figure 1: Current Account Aggregates

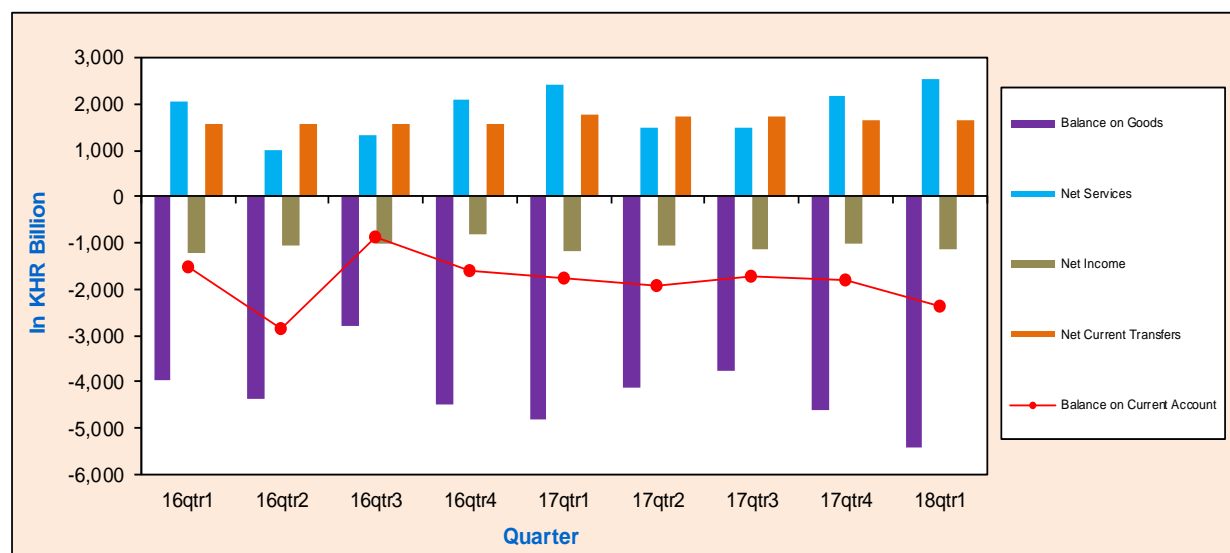

Capital account was a surplus of KHR 197 billion in the first quarter of 2018, decreased by 17.8% and 17.4% over the surplus of KHR 239 billion in the previous quarter and the surplus of KHR 238 billion in the same quarter last year, respectively. Financial account balance posted a net inflow of KHR 2,072 billion, increased by KHR 161 billion (8.4%) and KHR 796 billion (62.4%) from a net inflow of KHR 1,911 billion in the fourth quarter of 2017 and KHR 1,276 billion in the same quarter last year, respectively.

At the end of the first quarter of 2018, Cambodia's international investment position indicated a net foreign liabilities of KHR 59,822 billion, decreased by 1.7% compared to the net liabilities of KHR 60,880 billion in the previous quarter. Comparing to the same quarter last year, this net position posted an increase in net liabilities of 12.7% from KHR 53,093 billion.

## ANALYSIS OF ESTIMATES

### CURRENT ACCOUNT

In the first quarter of 2018, current account deficit was KHR 2,360 billion, rose by KHR 570 billion (31.9%) and KHR 588 billion (33.2%) from KHR 1,790 billion and KHR 1,772 billion in previous quarter and the same quarter last year, respectively. The increase in current account deficit was primarily resulted from the increases of KHR 811 billion (17.6%) in a deficit of balance on goods and KHR 97 billion (9.4%) in net income. However, this deficit was partly offset by an increase of KHR 338 billion (15.5%) in the surplus of net services.

### GOODS

The balance on goods was a deficit of KHR 5,417 billion in the first quarter of 2018, increased by KHR 811 billion (17.6%) and KHR 618 billion (12.9%) compared to the deficits of KHR 4,606 billion in the fourth quarter of 2017 and KHR 4,799 billion in the first quarter of 2017, respectively.

Figure 2: Exports and Imports

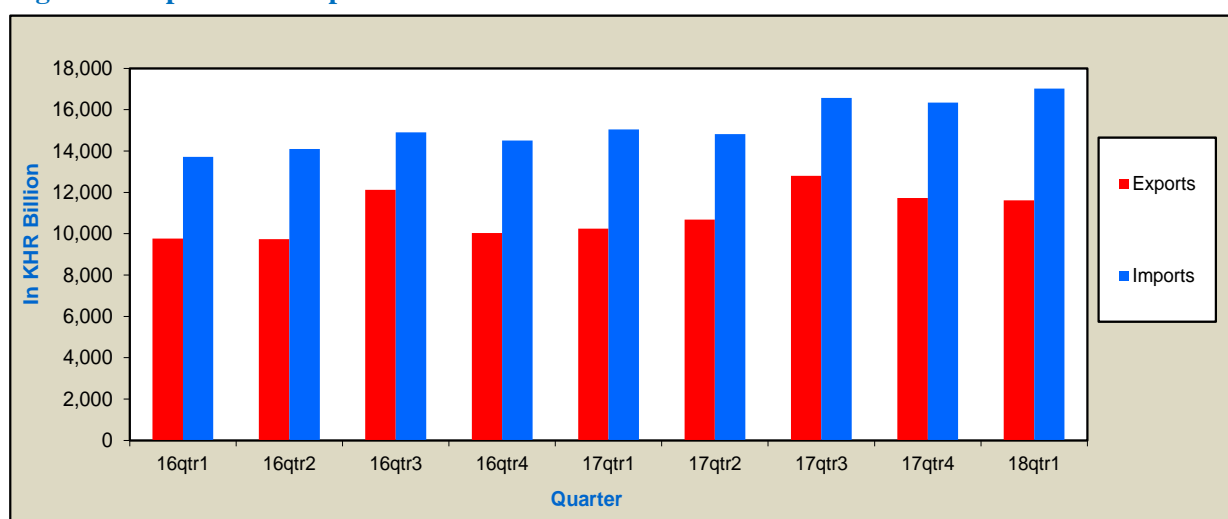

Exports was KHR 11,609 billion in the first quarter of 2018, declined by KHR 126 billion (1.1%) compared to KHR 11,735 billion in the previous quarter due mainly to the decline in exports of electrical and vehicle part KHR 177 billion (44.6%), rubber and rubber products KHR 75 billion (26.4%), and agriculture products KHR 19 billion (2.9%). However, this fall was partly offset by the increase of export of garment and footwear by KHR 291 billion (3.6%). Comparing to the same period last year, total exports increased by KHR 1,362 billion (13.3%) from KHR 10,247 billion.

During the same period, Cambodia imported KHR 17,026 billion, increased by KHR 685 billion (4.2%) and KHR 1,980 billion (13.2%) compared to KHR 16,341 billion and KHR 15,046 billion in the previous and the same quarter last year, respectively. This increase was mainly due to the increases in the imports of vehicle KHR 492 billion (35.5%), construction material and equipment KHR 226 billion (20.1%), and garment materials KHR 127 billion (3.6%).

### SERVICES

The balance on services surplus was KHR 2,526 billion in the first quarter of 2018, increased by KHR 338 billion (15.5%) and KHR 96 billion (4%) over the previous quarter of KHR 2,187 billion and in the same quarter last year of KHR 2,429 billion, respectively.



Service credits was KHR 5,660 billion, increased by KHR 640 billion (12.7%) and KHR 688 billion (13.8%) from KHR 5,021 billion in the fourth quarter of 2017 and KHR 4,973 billion in the first quarter of 2017, respectively. The increase in service credit resulted from the increases of KHR 678 billion (16.8%) in travel services and KHR 101 billion (16%) in transportation services. However, this increase was partly offset by the decrease of KHR 139 billion (37.9%) in other services, mainly government service.

Service debits was KHR 3,135 billion, increased by KHR 302 billion (10.6%) and KHR 591 billion (23.3%) from KHR 2,833 billion in the previous quarter and KHR 2,543 billion in the same quarter last year, respectively. This increase was contributed by the increases in other services KHR 161 billion (29.4%), transportation KHR 103 billion (6.7%), and travel services KHR 38 billion (5.1%).

**Figure 3: Services Credits and Debits**

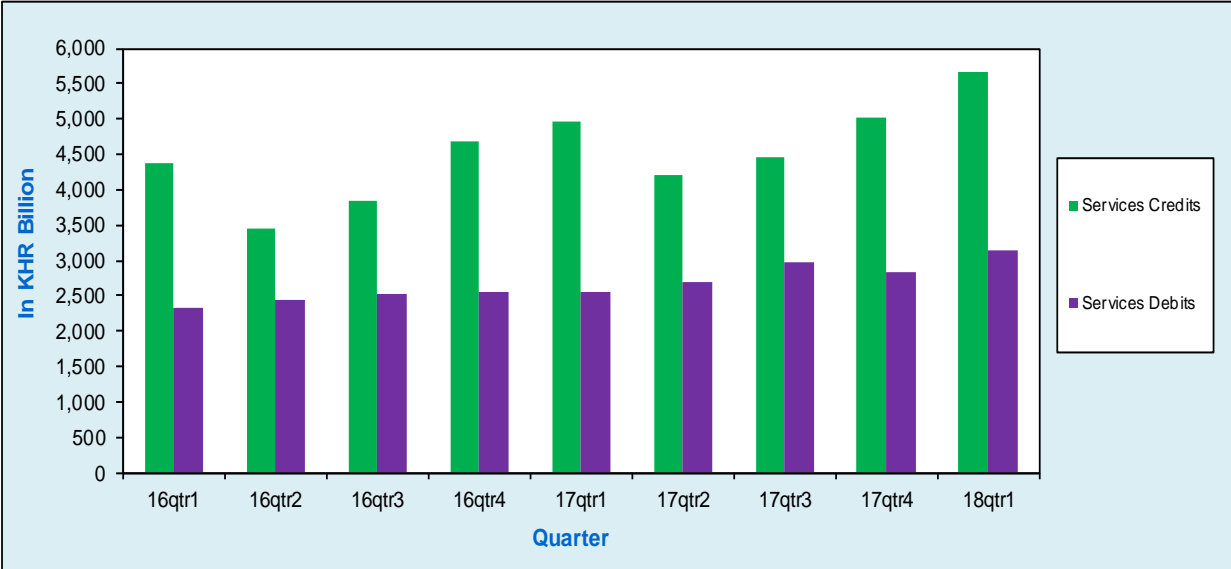

**INCOME**

The income account deficit was KHR 1,122 billion in the first quarter of 2018, increased by KHR 97 billion (9.4%) mainly due to the faster increase of income debit than income credit. Comparing to the same quarter last year, this account decreased by KHR 61 billion (5.1%) from KHR 1,182 billion.

**Figure 4: Income Credits and Debits**

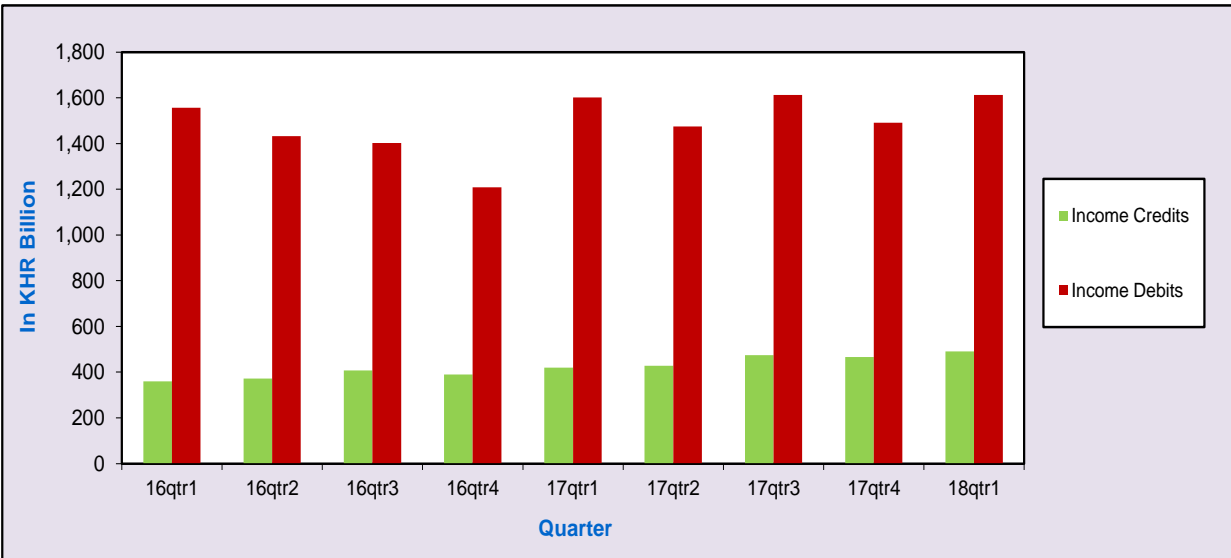

Income credits was KHR 491 billion in the first quarter of 2018, increased by KHR 25 billion (5.4%) and KHR 71 billion (17%) from KHR 466 billion and KHR 420 billion in the previous quarter and the same quarter last year, respectively. The increases of KHR 10 billion (3.4%) in compensation of employees and KHR 16 billion (8.6%) in investment income were the main contributors to this increase.

Income debits was KHR 1,612 billion in the first quarter of 2018, increased by KHR 122 billion (8.2%) and KHR 10 billion (0.6%) from KHR 1,491 billion in the fourth quarter of 2017 and KHR 1,602 billion in the same quarter last year, respectively. The increase of KHR 162 billion (12.7%) in investment income was the main contributor to an increase in income debits, but was partly offset by the decrease of KHR 40 billion (18.7%) in compensation of employees.

### CURRENT TRANSFERS

Current transfers was a surplus of KHR 1,652 billion at the end of the first quarter of 2018, slightly decreased from the level of KHR 1,653 billion in the previous quarter. Comparing to the same quarter last year, the current transfers decreased by KHR 127 billion (7.2%) over the surplus of KHR 1,780 billion.

Current transfers credits was KHR 1,769 billion, decreased by KHR 53 billion (2.9%) and KHR 158 billion (8.2%) from KHR 1,822 billion and KHR 1,928 billion in the previous quarter and the same quarter last year, respectively. This decrease was mainly due to the decrease of KHR 93 billion (35.9%) in other sector.

Current transfers debits was KHR 117 billion, declined by KHR 52 billion (30.9%) and KHR 31 billion (21%) from KHR 169 billion and KHR 148 billion over the previous quarter and the same quarter of 2017, respectively. The decrease in general government current transfers of KHR 66 billion was the main contributor to a decrease in current transfer debits.

**Figure 5: Current Transfers Credits and Debits**

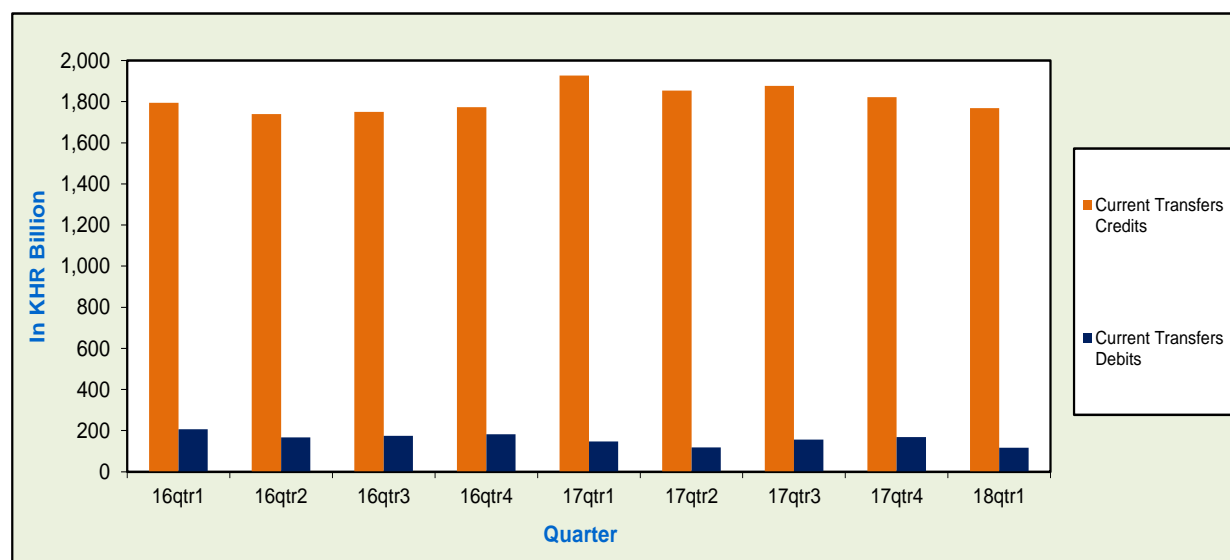

## CAPITAL AND FINANCIAL ACCOUNTS

### CAPITAL ACCOUNT

In the first quarter of 2018, Cambodia recorded capital account surplus of KHR 197 billion, declined by KHR 43 billion (17.8%) in the previous quarter, and KHR 41 billion (17.4%) in the same quarter last year.

**Figure 6: Capital and Financial Accounts**

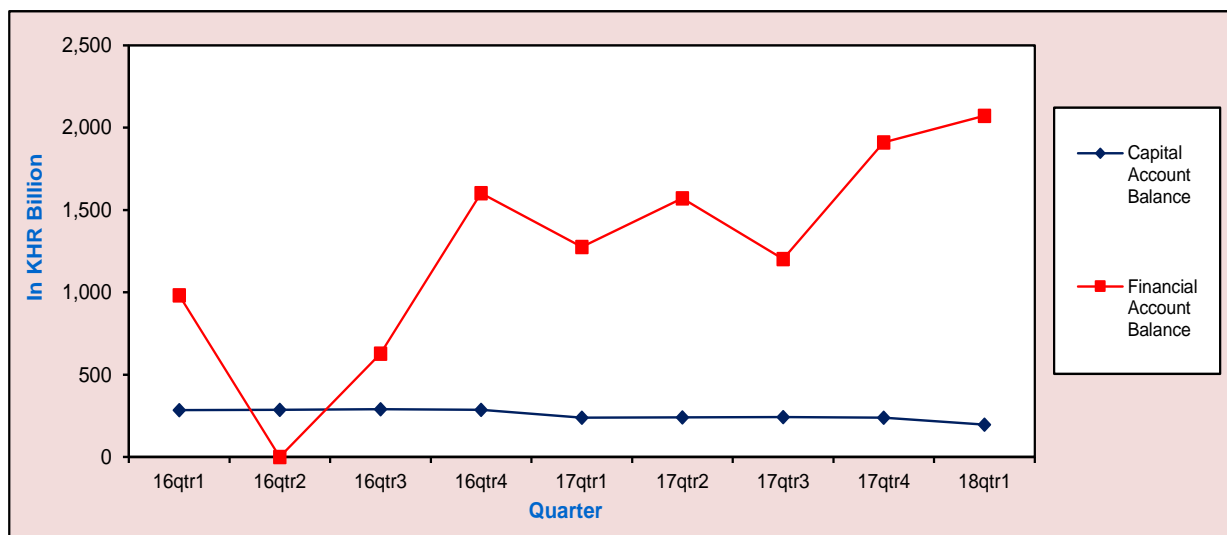

### FINANCIAL ACCOUNT

In the first quarter of 2018, financial account continued to post a net inflow of KHR 2,072 billion, increased by KHR 161 billion (8.4%) from a net inflows of KHR 1,911 billion in the previous quarter. Comparing to the same time last year, this account posted an increase by KHR 796 billion (62.4%) from KHR 1,276 billion.

Direct investment recorded a net inflow of KHR 3,053 billion, increased by KHR 83 billion (2.8%) from the net inflows of KHR 2,970 billion in the previous quarter and KHR 100 billion (3.4%) from KHR 2,954 billion in the same quarter last year. This increase resulted mainly from an increase in direct investment in Cambodia.

Direct investment in Cambodia was KHR 3,153 billion in the first quarter of 2018, increased by KHR 31 billion (1%) from KHR 3,122 billion in the previous quarter and KHR 112 billion (3.7%) from KHR 3,040 billion in the same quarter last year. This increase resulted mainly from the increase of KHR 41 billion (9.8%) in the reinvested earnings while equity investment declined by KHR 9 billion (0.4%).

**Figure 7: Financial Account Aggregates**

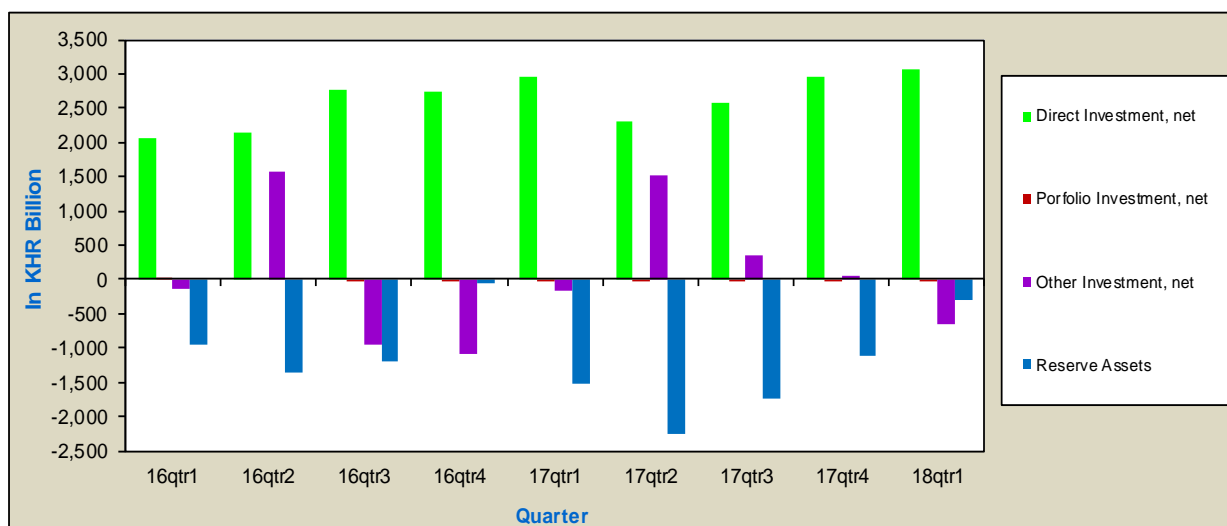

Other investment recorded a net outflow of KHR 654 billion in the first quarter of 2018, switch from a net inflow of KHR 50 billion in the previous quarter. Comparing to the same quarter last year, this account increased by KHR 502 billion from a net outflow of KHR 152 billion.

During the same period, reserve assets showed a net outflow of KHR 306 billion, decreased by KHR 798 billion (72.3%) and KHR 1,209 billion (79.8%) from KHR 1,105 billion in the first quarter of 2017, and KHR 1,515 billion in the first quarter of 2017, respectively.

### INTERNATIONAL INVESTMENT POSITION

At the end of the first quarter of 2018, Cambodia's international investment position illustrated a net external liabilities of KHR 59,822 billion, decrease by KHR 1,058 billion (1.7%) from the net liabilities of KHR 60,880 billion in fourth quarter of 2017. Comparing to the first quarter of 2017, this net position recorded an increase in net liabilities of KHR 6,729 billion (12.7%) from KHR 53,093 billion.

Cambodia's external assets was KHR 75,482 billion at the end of the first quarter of 2018, decreased by KHR 573 billion (0.8%) from the level of KHR 76,056 billion in the previous quarter. The decrease was largely due to a decrease of KHR 987 billion (2.8%) in other investment abroad while reserve assets increased by KHR 340 billion (1%). By comparing to the same quarter last year, this external assets increased by KHR 7,437 billion (10.9%) from the level of KHR 68,046 billion.

**Figure 8: International Investment Position Aggregates**

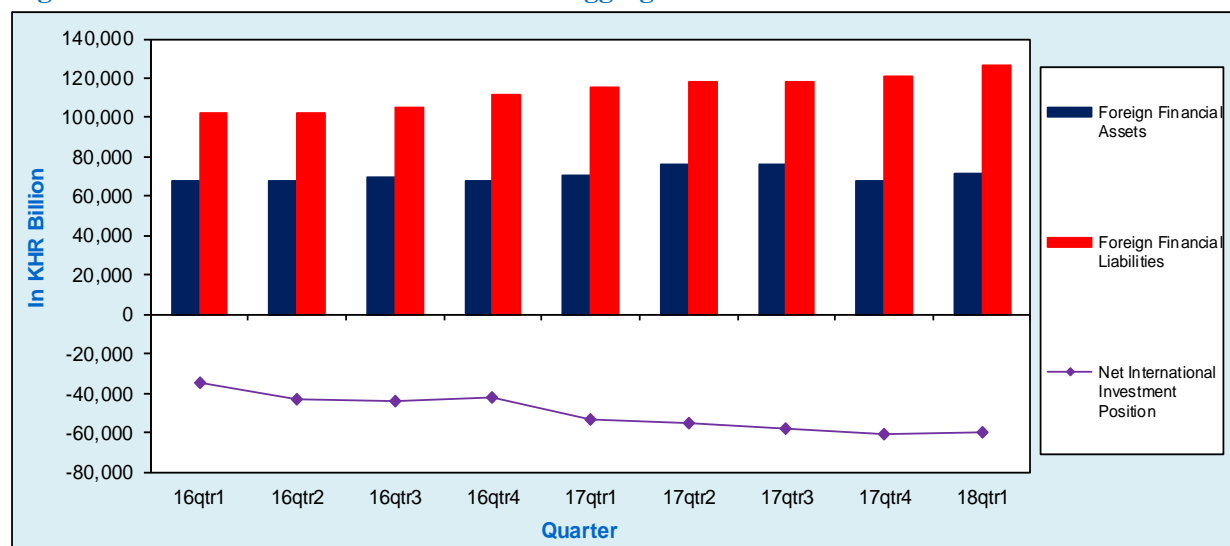

Cambodia's external liabilities was KHR 135,304 billion at the end of the first quarter of 2018, decreased by KHR 1,631 billion (1.2%) from KHR 136,935 billion in the previous quarter. The decrease in Cambodia's external liabilities was primarily due to a decrease of other investment in Cambodia KHR 3,955 billion (6.8%) but the decrease was partly offset by an increase of foreign direct investment in Cambodia KHR 2,324 billion (2.9%). Comparing to the first quarter of 2017, this external liabilities increased by KHR 14,166 billion (11.7%) from KHR 121,138 billion.

**CAMBODIA'S BALANCE OF PAYMENTS (In KHR Billion)**

FIRST QUARTER 2018

Current Price Estimates	16qtr1	16qtr2	16qtr3	16qtr4	17qtr1	17qtr2	17qtr3	17qtr4	18qtr1	Percentage Change	
										18qtr1/17qtr4	18qtr1/17qtr1
<b>Current Account</b>											
<b>Goods</b>											
Exports f.o.b.	9,760	9,742	12,127	10,033	10,247	10,687	12,795	11,735	11,609	-1.1	13.3
Imports f.o.b.	-13,724	-14,104	-14,903	-14,508	-15,046	-14,816	-16,569	-16,341	-17,026	4.2	13.2
<b>Balance on Goods</b>	<b>-3,965</b>	<b>-4,362</b>	<b>-2,776</b>	<b>-4,475</b>	<b>-4,799</b>	<b>-4,130</b>	<b>-3,774</b>	<b>-4,606</b>	<b>-5,417</b>	17.6	12.9
<b>Services</b>											
Credits	4,380	3,448	3,841	4,671	4,973	4,195	4,462	5,021	5,660	12.7	13.8
Debits	-2,325	-2,444	-2,520	-2,564	-2,543	-2,695	-2,984	-2,833	-3,135	10.6	23.3
<b>Net Services</b>	<b>2,055</b>	<b>1,003</b>	<b>1,321</b>	<b>2,108</b>	<b>2,429</b>	<b>1,501</b>	<b>1,478</b>	<b>2,187</b>	<b>2,526</b>	15.5	4.0
<b>Income</b>											
Credits	359	372	408	390	420	429	474	466	491	5.4	17.0
Debits	-1,556	-1,433	-1,403	-1,208	-1,602	-1,475	-1,613	-1,491	-1,612	8.2	0.6
<b>Net Income</b>	<b>-1,197</b>	<b>-1,061</b>	<b>-995</b>	<b>-818</b>	<b>-1,182</b>	<b>-1,046</b>	<b>-1,139</b>	<b>-1,025</b>	<b>-1,122</b>	9.4	-5.1
<b>Current Transfers</b>											
Credits	1,794	1,740	1,750	1,773	1,928	1,854	1,877	1,822	1,769	-2.9	-8.2
Debits	-207	-166	-174	-182	-148	-118	-156	-169	-117	-30.9	-21.0
<b>Net Current Transfers</b>	<b>1,587</b>	<b>1,574</b>	<b>1,577</b>	<b>1,591</b>	<b>1,780</b>	<b>1,736</b>	<b>1,721</b>	<b>1,653</b>	<b>1,652</b>	0.0	-7.2
<b>Current Account Balance</b>	<b>-1,519</b>	<b>-2,846</b>	<b>-874</b>	<b>-1,595</b>	<b>-1,772</b>	<b>-1,939</b>	<b>-1,714</b>	<b>-1,790</b>	<b>-2,360</b>	31.9	33.2
<b>Capital Account</b>											
Credits	285	287	290	286	238	240	243	239	197	-17.8	-17.4
Debits	n.a	n.a	n.a	n.a	n.a	n.a	n.a	n.a	n.a		
<b>Capital Account Balance</b>	<b>285</b>	<b>287</b>	<b>290</b>	<b>286</b>	<b>238</b>	<b>240</b>	<b>243</b>	<b>239</b>	<b>197</b>	-17.8	-17.4
<b>Financial Account</b>											
Direct Investment, net	2,063	2,132	2,775	2,749	2,954	2,310	2,585	2,970	3,053	2.8	3.4
Portfolio Investment, net	0	--	-1	-8	-11	-3	-4	-4	-21	--	91.5
Other Investment, net	-126	1,569	-954	-1,091	-152	1,520	350	50	-654	--	--
Reserve Assets*	-955	-1,347	-1,192	-48	-1,515	-2,256	-1,730	-1,105	-306	-72.3	-79.8
<b>Financial Account Balance</b>	<b>983</b>	<b>2,354</b>	<b>628</b>	<b>1,603</b>	<b>1,276</b>	<b>1,571</b>	<b>1,201</b>	<b>1,911</b>	<b>2,072</b>	8.4	62.4
<b>Net Errors and Omissions</b>	<b>252</b>	<b>204</b>	<b>-45</b>	<b>-294</b>	<b>258</b>	<b>129</b>	<b>269</b>	<b>-360</b>	<b>91</b>	--	-64.6
<b>Net International Investment Position</b>	<b>-35,101</b>	<b>-43,471</b>	<b>-44,117</b>	<b>-42,341</b>	<b>-53,093</b>	<b>-54,877</b>	<b>-58,023</b>	<b>-60,880</b>	<b>-59,822</b>	-1.7	12.7

\*Includes Monetary Gold and Special Drawing Rights

**Table 1: Balance of Payments Summary (In KHR Billion)**

Main Components	2015	16qtr1	16qtr2	16qtr3	16qtr4	2016	17qtr1	17qtr2	17qtr3	17qtr4	2017	18qtr1
<b>Current Account</b>												
<b>Goods</b>												
Exports f.o.b.	37,920	9,760	9,742	12,127	10,033	41,661	10,247	10,687	12,795	11,735	45,464	11,609
Imports f.o.b.	-53,944	-13,724	-14,104	-14,903	-14,508	-57,238	-15,046	-14,816	-16,569	-16,341	-62,773	-17,026
<b>Balance on Goods</b>	<b>-16,025</b>	<b>-3,965</b>	<b>-4,362</b>	<b>-2,776</b>	<b>-4,475</b>	<b>-15,577</b>	<b>-4,799</b>	<b>-4,130</b>	<b>-3,774</b>	<b>-4,606</b>	<b>-17,309</b>	<b>-5,417</b>
<b>Services</b>												
Credits	16,054	4,380	3,448	3,841	4,671	16,340	4,973	4,195	4,462	5,021	18,651	5,660
Debits	-9,106	-2,325	-2,444	-2,520	-2,564	-9,853	-2,543	-2,695	-2,984	-2,833	-11,056	-3,135
<b>Net Services</b>	<b>6,948</b>	<b>2,055</b>	<b>1,003</b>	<b>1,321</b>	<b>2,108</b>	<b>6,487</b>	<b>2,429</b>	<b>1,501</b>	<b>1,478</b>	<b>2,187</b>	<b>7,595</b>	<b>2,526</b>
<b>Balance on Goods and Services</b>	<b>-9,076</b>	<b>-1,910</b>	<b>-3,358</b>	<b>-1,455</b>	<b>-2,367</b>	<b>-9,090</b>	<b>-2,370</b>	<b>-2,629</b>	<b>-2,296</b>	<b>-2,419</b>	<b>-9,714</b>	<b>-2,891</b>
<b>Income</b>												
Credits	1,436	359	372	408	390	1,529	419.7	428.6	474.2	465.7	1,788	491
Debits	-5,363	-1,556	-1,433	-1,403	-1,208	-5,600	-1,602.1	-1,474.9	-1,612.7	-1,491	-6,180	-1,612
<b>Net Income</b>	<b>-3,927</b>	<b>-1,197</b>	<b>-1,061</b>	<b>-995</b>	<b>-818</b>	<b>-4,072</b>	<b>-1,182</b>	<b>-1,046</b>	<b>-1,139</b>	<b>-1,025</b>	<b>-4,392</b>	<b>-1,122</b>
<b>Current Transfers</b>												
Credits	7,144	1,794	1,740	1,750	1,773	7,058	1,928	1,854	1,877	1,822	7,480	1,769
Debits	-501	-207	-166	-174	-182	-729	-148	-118	-156	-169	-590	-117
<b>Net Current Transfers</b>	<b>6,643</b>	<b>1,587</b>	<b>1,574</b>	<b>1,577</b>	<b>1,591</b>	<b>6,328</b>	<b>1,780</b>	<b>1,736</b>	<b>1,721</b>	<b>1,653</b>	<b>6,890</b>	<b>1,652</b>
<b>Balance on Current Account</b>	<b>-6,361</b>	<b>-1,519</b>	<b>-2,846</b>	<b>-874</b>	<b>-1,595</b>	<b>-6,833</b>	<b>-1,772</b>	<b>-1,939</b>	<b>-1,714</b>	<b>-1,790</b>	<b>-7,215</b>	<b>-2,360</b>
<b>Capital Account</b>												
<b>Capital Transfers</b>												
Credits	1,076	285	287	290	286	1,148	238	240	243	239	961	197
Debits	n.a	n.a	n.a	n.a	n.a	n.a	n.a	n.a	n.a	n.a	n.a	n.a
<b>Net capital transfers</b>	<b>1,076</b>	<b>285</b>	<b>287</b>	<b>290</b>	<b>286</b>	<b>1,148</b>	<b>238</b>	<b>240</b>	<b>243</b>	<b>239</b>	<b>961</b>	<b>197</b>
<b>Balance on Capital Account</b>	<b>1,076</b>	<b>285</b>	<b>287</b>	<b>290</b>	<b>286</b>	<b>1,148</b>	<b>238</b>	<b>240</b>	<b>243</b>	<b>239</b>	<b>961</b>	<b>197</b>
<b>Financial Account</b>												
<b>Direct Investment</b>												
Abroad	-356	-58	-101	-112	-50	-321	-87	-116	-110	-152	-465	-99
In Cambodia	7,402	2,122	2,233	2,888	2,799	10,041	3,040	2,426	2,696	3,122	11,284	3,153
<b>Portfolio Investment</b>	<b>-61</b>	<b>0</b>	<b>0</b>	<b>-1</b>	<b>-8</b>	<b>-8</b>	<b>-11</b>	<b>-3</b>	<b>-4</b>	<b>-4</b>	<b>-22</b>	<b>-21</b>
Assets	-61	0	0	-1	-8	-8	-11	-3	-4	-4	-22	-21
Liabilities	n.a	n.a	n.a	n.a	n.a	n.a	n.a	n.a	n.a	n.a	n.a	n.a
<b>Other Investment</b>	<b>1,609</b>	<b>-126</b>	<b>1,569</b>	<b>-954</b>	<b>-1,091</b>	<b>-602</b>	<b>-152</b>	<b>1,520</b>	<b>350</b>	<b>50</b>	<b>1,768</b>	<b>-654</b>
Assets	-1,227	-739	2,139	-738	-2,943	-2,282	195	256	-238	-1,029	-817	660
Liabilities	2,836	612	-570	-215	1,852	1,679	-346	1,265	589	1,079	2,586	-1,314
<b>Reserve Assets</b>	<b>-3,147</b>	<b>-955</b>	<b>-1,347</b>	<b>-1,192</b>	<b>-48</b>	<b>-3,542</b>	<b>-1,515</b>	<b>-2,256</b>	<b>-1,730</b>	<b>-1,105</b>	<b>-6,606</b>	<b>-306</b>
<b>Balance on Financial Account</b>	<b>5,447</b>	<b>983</b>	<b>2,354</b>	<b>628</b>	<b>1,603</b>	<b>5,568</b>	<b>1,276</b>	<b>1,571</b>	<b>1,201</b>	<b>1,911</b>	<b>5,959</b>	<b>2,072</b>
<b>Net Errors and Omissions</b>	<b>-162</b>	<b>252</b>	<b>204</b>	<b>-45</b>	<b>-294</b>	<b>117</b>	<b>258</b>	<b>129</b>	<b>269</b>	<b>-360</b>	<b>296</b>	<b>91</b>
<i>Exchange Rate (KHR/USD)</i>	<i>4,060</i>	<i>4,023</i>	<i>4,055</i>	<i>4,094</i>	<i>4,042</i>	<i>4,053</i>	<i>4,016</i>	<i>4,047</i>	<i>4,094</i>	<i>4,037</i>	<i>4,049</i>	<i>3,998</i>

**Table 2: Balance of Payments-Goods Account (In KHR Billion)**

Goods Account	2015	16qtr1	16qtr2	16qtr3	16qtr4	2016	17qtr1	17qtr2	17qtr3	17qtr4	2017	18qtr1
<b>Exports f.o.b.</b>												
General merchandises	37,764	9,717	9,705	12,086	9,988	41,496	10,199	10,645	12,748	11,684	45,276	11,557
Goods for processing	n.a	n.a	n.a	n.a	n.a	n.a	n.a	n.a	n.a	n.a	n.a	n.a
Repairs on goods	n.a	n.a	n.a	n.a	n.a	n.a	n.a	n.a	n.a	n.a	n.a	n.a
Goods procured in ports by carriers	156	43	37	41	44	165	47	42	47	51	188	51
Non-monetary gold	--	--	--	--	--	--	--	--	--	--	--	--
<b>Total exports f.o.b.*</b>	<b>37,920</b>	<b>9,760</b>	<b>9,742</b>	<b>12,127</b>	<b>10,033</b>	<b>41,661</b>	<b>10,247</b>	<b>10,687</b>	<b>12,795</b>	<b>11,735</b>	<b>45,464</b>	<b>11,609</b>
Of which:												
Garment and Footwear	27,732	7,133	6,965	9,005	7,106	30,210	7,455	7,585	9,377	8,073	32,490	8,364
Agricultural products	1,562	430	293	287	479	1,489	546	392	459	681	2,078	661
Bicycle	0	0	0	0	0	0	411	283	320	423	1,437	430
Electrical and Vehicle part	0	0	0	0	0	0	518	480	341	398	1,737	221
Rubber and rubber products	672	123	108	198	241	670	266	186	294	284	1,029	209
Miscellaneous	7,954	2,073	2,376	2,637	2,206	9,292	1,052	1,762	2,004	1,876	6,693	1,724
<b>Imports f.o.b.</b>												
General merchandises	51,159	13,530	14,010	14,771	13,734	56,045	14,808	14,632	16,356	15,914	61,711	16,695
Goods for processing	n.a	n.a	n.a	n.a	n.a	n.a	n.a	n.a	n.a	n.a	n.a	n.a
Repairs on goods	n.a	n.a	n.a	n.a	n.a	n.a	n.a	n.a	n.a	n.a	n.a	n.a
Goods procured in ports by carriers	226	64	54	58	66	243	71	64	72	81	289	90
Non-monetary gold	2,559	130	39	74	707	950	167	120	141	346	774	241
<b>Total imports f.o.b.*</b>	<b>53,944</b>	<b>13,724</b>	<b>14,104</b>	<b>14,903</b>	<b>14,508</b>	<b>57,238</b>	<b>15,046</b>	<b>14,816</b>	<b>16,569</b>	<b>16,341</b>	<b>62,773</b>	<b>17,026</b>
Of which:												
Garments materials	12,807	3,027	3,587	3,784	3,722	14,121	3,129	3,434	4,062	3,567	14,192	3,694
Construction materials and equipment	3,987	1,023	523	1,425	1,101	4,072	1,320	590	1,230	1,129	4,269	1,355
Vehicle	4,103	1,409	893	910	928	4,140	1,122	1,158	1,013	1,385	4,677	1,877
Petroleum	5,127	1,386	1,311	1,320	1,326	5,343	1,438	1,219	1,512	1,536	5,704	1,535
Food and beverage	2,922	814	758	681	796	3,049	799	795	825	910	3,330	786
Miscellaneous	24,998	6,065	7,032	6,783	6,634	26,514	7,238	7,621	7,927	7,815	30,600	7,778
<b>Balance on Goods</b>	<b>-16,025</b>	<b>-3,965</b>	<b>-4,362</b>	<b>-2,776</b>	<b>-4,475</b>	<b>-15,577</b>	<b>-4,799</b>	<b>-4,130</b>	<b>-3,774</b>	<b>-4,606</b>	<b>-17,309</b>	<b>-5,417</b>
<small>*Includes coverage adjustment.</small>												
Exchange Rate (KHR/USD)	4,060	4,023	4,055	4,094	4,042	4,053	4,016	4,047	4,094	4,037	4,049	3,998

**Table 3: Balance of Payments– Services Account (In KHR Billion)**

Services Account	2015	16qtr1	16qtr2	16qtr3	16qtr4	2016	17qtr1	17qtr2	17qtr3	17qtr4	2017	18qtr1
<b>Services Credits</b>	<b>16,054</b>	<b>4,380</b>	<b>3,448</b>	<b>3,841</b>	<b>4,671</b>	<b>16,340</b>	<b>4,973</b>	<b>4,195</b>	<b>4,462</b>	<b>5,021</b>	<b>18,651</b>	<b>5,660</b>
<b>Transportation</b>	<b>1,702</b>	<b>499</b>	<b>400</b>	<b>434</b>	<b>514</b>	<b>1,848</b>	<b>595</b>	<b>501</b>	<b>552</b>	<b>628</b>	<b>2,275</b>	<b>729</b>
Air transport	1,474	446	341	385	455	1,627	525	427	492	564	2,007	657
Freight	33	9	9	14	12	44	14	14	20	19	68	16
Passenger	1,140	352	260	292	355	1,259	415	327	375	437	1,554	521
Other	301	85	72	78	88	323	95	86	97	108	385	120
Sea transport	192	51	55	45	50	200	58	65	56	61	240	66
Freight	6	1	1	1	1	5	1	1	1	1	5	1
Passenger	0	0	0	0	0	0	0	1	0	0	2	0
Other	185	49	54	44	48	195	56	63	54	59	233	64
Other	36	2	4	4	10	21	12	9	4	4	29	6
Freight	33	2	4	4	8	18	9	8	4	3	24	6
Passenger	2	0	0	0	0	0	0	0	0	0	0	0
Other	1	0	0	0	1	2	2	1	0	1	5	0
<b>Travel</b>	<b>12,733</b>	<b>3,465</b>	<b>2,744</b>	<b>3,060</b>	<b>3,746</b>	<b>13,015</b>	<b>3,937</b>	<b>3,285</b>	<b>3,482</b>	<b>4,025</b>	<b>14,729</b>	<b>4,703</b>
<b>Other services</b>	<b>1,618</b>	<b>415</b>	<b>303</b>	<b>347</b>	<b>411</b>	<b>1,477</b>	<b>442</b>	<b>410</b>	<b>429</b>	<b>367</b>	<b>1,647</b>	<b>228</b>
Communications	343	79	69	68	62	278	70	62	56	68	257	57
Construction	41	12	15	9	16	53	18	15	19	15	67	8
Insurance	1	0	1	1	0	2	-1	4	3	1	7	2
Financial	137	25	3	6	1	35	3	8	14	3	29	4
Computer and information	8	12	1	4	4	21	4	4	4	1	13	4
Royalties and license fees	2	0	1	2	3	6	2	1	1	1	4	2
Other business	389	107	41	73	104	325	135	102	106	40	382	113
Personal, cultural and recreational	2	0	0	1	4	5	2	2	3	0	7	2
Government, n.i.e.	694	179	173	183	216	752	208	212	223	238	881	35
<b>Services Debits</b>	<b>9,106</b>	<b>2,325</b>	<b>2,444</b>	<b>2,520</b>	<b>2,564</b>	<b>9,853</b>	<b>2,543</b>	<b>2,695</b>	<b>2,984</b>	<b>2,833</b>	<b>11,056</b>	<b>3,135</b>
<b>Transportation</b>	<b>4,900</b>	<b>1,283</b>	<b>1,265</b>	<b>1,343</b>	<b>1,370</b>	<b>5,262</b>	<b>1,420</b>	<b>1,351</b>	<b>1,522</b>	<b>1,542</b>	<b>5,834</b>	<b>1,644</b>
Air transport	802	239	192	209	245	885	279	235	266	301	1,082	343
Freight	83	22	25	24	24	96	27	29	31	30	118	26
Passenger	526	162	120	135	164	581	191	151	173	202	717	240
Other	193	55	46	50	57	208	61	55	62	69	247	77
Sea transport	4,045	1,028	1,054	1,116	1,086	4,284	1,124	1,104	1,236	1,220	4,685	1,277
Freight	4,043	1,028	1,054	1,116	1,085	4,282	1,124	1,104	1,236	1,220	4,684	1,277
Passenger	0	0	0	0	0	0	0	0	0	0	0	0
Other	1	0	0	0	0	1	0	0	0	0	1	0
Other	53	16	20	18	39	93	16	11	19	20	67	24
Freight	42	11	16	18	10	55	11	9	18	19	58	24
Passenger	4	0	0	0	11	11	1	0	0	0	1	0
Other	7	4	4	0	19	27	4	2	1	1	8	0
<b>Travel</b>	<b>2,072</b>	<b>553</b>	<b>642</b>	<b>642</b>	<b>659</b>	<b>2,496</b>	<b>625</b>	<b>805</b>	<b>829</b>	<b>745</b>	<b>3,004</b>	<b>783</b>
<b>Other services</b>	<b>2,133</b>	<b>489</b>	<b>537</b>	<b>534</b>	<b>534</b>	<b>2,095</b>	<b>499</b>	<b>539</b>	<b>634</b>	<b>547</b>	<b>2,218</b>	<b>708</b>
Communications	246	56	63	52	72	243	56	66	69	62	252	156
Construction	483	127	156	139	137	559	136	145	153	139	572	84
Insurance	561	137	142	153	147	580	161	166	179	164	671	194
Financial	13	4	4	19	6	33	5	2	3	4	14	2
Computer and information	297	40	69	57	49	215	33	31	39	69	171	57
Royalties and license fees	51	13	9	10	11	42	11	12	19	9	51	26
Other business	338	85	61	64	70	281	71	82	128	61	343	173
Personal, cultural and recreational	9	3	2	3	7	16	3	7	8	2	20	3
Government, n.i.e.	136	24	30	36	36	126	24	29	36	36	124	12
<b>Net Services</b>	<b>6,948</b>	<b>2,055</b>	<b>1,003</b>	<b>1,321</b>	<b>2,108</b>	<b>6,487</b>	<b>2,429</b>	<b>1,501</b>	<b>1,478</b>	<b>2,187</b>	<b>7,595</b>	<b>2,526</b>
Exchange Rate (KHR/USD)	4,060	4,023	4,055	4,094	4,042	4,053	4,016	4,047	4,094	4,037	4,049	3,998



**Table 4: Balance of Payments – Income Account (In KHR Billion)**

Income Account	2015	16qtr1	16qtr2	16qtr3	16qtr4	2016	17qtr1	17qtr2	17qtr3	17qtr4	2017	18qtr1
<b>Income Credits</b>	1,436	359	372	408	390	1,529	420	429	474	466	1,788	491
Compensation of employees	955	247	258	273	278	1,056	267	273	289	283	1,113	293
Investment income	481	113	114	135	112	473	152	156	185	182	675	198
Direct investment	9	2	1	4	7	14	6	9	8	13	35	9
Income on equity	9	2	1	4	7	14	6	9	8	13	35	9
Dividends and distributed profits	9	2	1	4	7	14	6	9	8	13	35	9
Reinvested earnings	n.a	n.a	n.a	n.a	n.a	n.a	n.a	n.a	n.a	n.a	n.a	n.a
Income on debt	n.a	n.a	n.a	n.a	n.a	n.a	n.a	n.a	n.a	n.a	n.a	n.a
<b>Portfolio investment</b>	0	2	0	1	1	4	0	4	0	0	4	0
Income on equity	0	2	0	1	1	4	0	4	0	0	4	0
Income on debt	n.a	n.a	n.a	n.a	n.a	n.a	n.a	n.a	n.a	n.a	n.a	n.a
<b>Other investment</b>	472	109	112	130	103	455	146	143	177	170	636	188
<b>Income Debits</b>	5,363	1,556	1,433	1,403	1,208	5,600	1,602	1,475	1,613	1,491	6,180	1,612
Compensation of employees	802	183	185	187	186	741	210	216	215	213	854	173
Investment income	4,562	1,373	1,248	1,216	1,023	4,859	1,393	1,259	1,397	1,278	5,327	1,440
Direct investment	4,349	1,249	1,203	1,107	980	4,539	1,275	1,217	1,274	1,237	5,004	1,300
Income on equity	4,294	1,235	1,189	1,093	966	4,484	1,262	1,203	1,260	1,224	4,949	1,287
Dividends and distributed profits	2,755	698	701	713	680	2,792	701	725	694	700	2,819	723
Reinvested earnings	1,538	538	488	381	286	1,692	561	478	566	524	2,129	564
Income on debt	55	14	14	14	14	55	14	14	14	14	55	14
<b>Portfolio investment</b>	n.a	n.a	n.a	n.a	n.a	n.a	n.a	n.a	n.a	n.a	n.a	n.a
Income on equity	n.a	n.a	n.a	n.a	n.a	n.a	n.a	n.a	n.a	n.a	n.a	n.a
Income on debt	n.a	n.a	n.a	n.a	n.a	n.a	n.a	n.a	n.a	n.a	n.a	n.a
<b>Other investment</b>	213	124	45	109	43	320	117	42	123	40	323	139
<b>Net Income</b>	-3,927	-1,197	-1,061	-995	-818	-4,072	-1,182	-1,046	-1,139	-1,025	-4,392	-1,122
Exchange Rate (KHR/USD)	4,060	4,023	4,055	4,094	4,042	4,053	4,016	4,047	4,094	4,037	4,049	3,998

**Table 5: Balance of Payments – Current Transfers Account (In KHR Billion)**

Current Transfers Account	2015	16qtr1	16qtr2	16qtr3	16qtr4	2016	17qtr1	17qtr2	17qtr3	17qtr4	2017	18qtr1
<b>Current Transfers Credits</b>	<b>7,144</b>	<b>1,794</b>	<b>1,740</b>	<b>1,750</b>	<b>1,773</b>	<b>7,058</b>	<b>1,928</b>	<b>1,854</b>	<b>1,877</b>	<b>1,822</b>	<b>7,480</b>	<b>1,769</b>
General government	2,154	541	511	511	505	2,068	665	558	549	541	2,313	550
Other sectors	4,990	1,253	1,229	1,239	1,269	4,990	1,262	1,296	1,328	1,281	5,167	1,219
Workers' remittances	3,858	961	933	940	973	3,807	1,004	1,037	1,068	1,021	4,130	1,053
Other	1,132	293	295	299	296	1,183	258	259	260	260	1,038	166
<b>Current Transfers Debits</b>	<b>501</b>	<b>207</b>	<b>166</b>	<b>174</b>	<b>182</b>	<b>729</b>	<b>148</b>	<b>118</b>	<b>156</b>	<b>169</b>	<b>590</b>	<b>117</b>
General government	18	0	14	3	2	18	18	5	38	66	127	-
Other sectors	483	207	153	171	180	711	130	113	117	103	463	117
Workers' remittances	475	207	152	166	180	705	129	113	117	103	462	116
Other	8	0	0	5	1	6	0	0	0	0	1	1
<b>Net Current Transfers</b>	<b>6,643</b>	<b>1,587</b>	<b>1,574</b>	<b>1,577</b>	<b>1,591</b>	<b>6,328</b>	<b>1,780</b>	<b>1,736</b>	<b>1,721</b>	<b>1,653</b>	<b>6,890</b>	<b>1,652</b>
Exchange Rate (KHR/USD)	4,060	4,023	4,055	4,094	4,042	4,053	4,016	4,047	4,094	4,037	4,049	3,998

**Table 6: Balance of Payments - Capital Account (in KHR Billion)**

Capital Account	2015	16qtr1	16qtr2	16qtr3	16qtr4	2016	17qtr1	17qtr2	17qtr3	17qtr4	2017	18qtr1
<b>Capital Transfers Credits</b>												
General government	1,076	285	287	290	286	1,148	238	240	243	239	961	197
Debt forgiveness	0	0	0	0	0	0	0	0	0	0	0	0
Other	1,076	285	287	290	286	1,148	238	240	243	239	961	197
Other sectors	n.a	n.a	n.a	n.a	n.a	n.a	n.a	n.a	n.a	n.a	n.a	n.a
Migrants' transfers	n.a	n.a	n.a	n.a	n.a	n.a	n.a	n.a	n.a	n.a	n.a	n.a
Debt forgiveness	n.a	n.a	n.a	n.a	n.a	n.a	n.a	n.a	n.a	n.a	n.a	n.a
Other	n.a	n.a	n.a	n.a	n.a	n.a	n.a	n.a	n.a	n.a	n.a	n.a
<b>Capital Transfers Debits</b>												
General government	n.a	n.a	n.a	n.a	n.a	n.a	n.a	n.a	n.a	n.a	n.a	n.a
Debt forgiveness	n.a	n.a	n.a	n.a	n.a	n.a	n.a	n.a	n.a	n.a	n.a	n.a
Other	n.a	n.a	n.a	n.a	n.a	n.a	n.a	n.a	n.a	n.a	n.a	n.a
Other sectors	n.a	n.a	n.a	n.a	n.a	n.a	n.a	n.a	n.a	n.a	n.a	n.a
Migrants' transfers	n.a	n.a	n.a	n.a	n.a	n.a	n.a	n.a	n.a	n.a	n.a	n.a
Debt forgiveness	n.a	n.a	n.a	n.a	n.a	n.a	n.a	n.a	n.a	n.a	n.a	n.a
Other	n.a	n.a	n.a	n.a	n.a	n.a	n.a	n.a	n.a	n.a	n.a	n.a
<b>Net Capital Transfers</b>	<b>1,076</b>	<b>285</b>	<b>287</b>	<b>290</b>	<b>286</b>	<b>1,148</b>	<b>238</b>	<b>240</b>	<b>243</b>	<b>239</b>	<b>961</b>	<b>197</b>
<b>Acquisition and disposal of non-produced, non-financial assets</b>												
Credits	n.a	n.a	n.a	n.a	n.a	n.a	n.a	n.a	n.a	n.a	n.a	n.a
Debits	n.a	n.a	n.a	n.a	n.a	n.a	n.a	n.a	n.a	n.a	n.a	n.a
Balance	n.a	n.a	n.a	n.a	n.a	n.a	n.a	n.a	n.a	n.a	n.a	n.a
<b>Balance on Capital Account</b>	<b>1,076</b>	<b>285</b>	<b>287</b>	<b>290</b>	<b>286</b>	<b>1,148</b>	<b>238</b>	<b>240</b>	<b>243</b>	<b>239</b>	<b>961</b>	<b>197</b>
Exchange Rate (KHR/USD)	4,060	4,023	4,055	4,094	4,042	4,053	4,016	4,047	4,094	4,037	4,049	3,998

**Table 7: Balance of Payments – Financial Account (In KHR Billion)**

Financial Account	2015	16qtr1	16qtr2	16qtr3	16qtr4	2016	17qtr1	17qtr2	17qtr3	17qtr4	2017	18qtr1
<b>Foreign Financial Assets</b>	<b>-4,792</b>	<b>-1,751</b>	<b>691</b>	<b>-2,044</b>	<b>-3,048</b>	<b>-6,153</b>	<b>-1,418</b>	<b>-2,120</b>	<b>-2,083</b>	<b>-2,290</b>	<b>-7,911</b>	<b>234</b>
Of which:												
Equity	-398	-58	-101	-113	-57	-330	-98	-122	-114	-154	-488	-120
Debt	-4,506	-1,693	792	-1,931	-2,991	-5,823	-1,320	-1,998	-1,969	-2,136	-7,423	354
Other instruments *	112	0	0	0	0	0	0	0	0	0	0	0
Direct investment abroad	<b>-356</b>	<b>-58</b>	<b>-101</b>	<b>-112</b>	<b>-50</b>	<b>-321</b>	<b>-87</b>	<b>-116</b>	<b>-110</b>	<b>-152</b>	<b>-465</b>	<b>-99</b>
Equity	-356	-58	-101	-112	-50	-321	-87	-116	-110	-152	-465	-99
Reinvested earnings	n.a	n.a	n.a	n.a	n.a	n.a	n.a	n.a	n.a	n.a	n.a	n.a
Other direct investment	n.a	n.a	n.a	n.a	n.a	n.a	n.a	n.a	n.a	n.a	n.a	n.a
Portfolio investment	<b>-61</b>	<b>0</b>	<b>0</b>	<b>-1</b>	<b>-8</b>	<b>-8</b>	<b>-11</b>	<b>-3</b>	<b>-4</b>	<b>-4</b>	<b>-22</b>	<b>-21</b>
Equity securities	-41	0	0	-1	-7	-9	-11	-6	-4	-2	-23	-21
Debt securities	-20	0	0	0	0	0	0	2	0	-2	0	0
Other investment	<b>-1,227</b>	<b>-739</b>	<b>2,139</b>	<b>-738</b>	<b>-2,943</b>	<b>-2,282</b>	<b>195</b>	<b>256</b>	<b>-238</b>	<b>-1,029</b>	<b>-817</b>	<b>660</b>
Trade credits	-1,728	-232	-544	-840	223	-1,393	-1,391	64	-588	-812	-2,726	-252
Loans	n.a	n.a	n.a	n.a	n.a	n.a	n.a	n.a	n.a	n.a	n.a	n.a
Currency and deposits	185	-193	1,330	464	-3,649	-2,048	2,495	17	259	-526	2,245	828
Other assets	316	-313	1,353	-362	482	1,159	-910	174	90	308	-337	84
Reserve Assets	<b>-3,147</b>	<b>-955</b>	<b>-1,347</b>	<b>-1,192</b>	<b>-48</b>	<b>-3,542</b>	<b>-1,515</b>	<b>-2,256</b>	<b>-1,730</b>	<b>-1,105</b>	<b>-6,606</b>	<b>-306</b>
Monetary gold	n.a	n.a	n.a	n.a	n.a	n.a	n.a	n.a	n.a	n.a	n.a	n.a
Special drawing rights	112	0	0	0	0	0	0	0	0	0	0	0
Reserve position in the IMF	n.a	n.a	n.a	n.a	n.a	n.a	n.a	n.a	n.a	n.a	n.a	n.a
Foreign exchange	-3,259	-955	-1,347	-1,192	-48	-3,542	-1,515	-2,256	-1,730	-1,105	-6,606	-306
Other claims	n.a	n.a	n.a	n.a	n.a	n.a	n.a	n.a	n.a	n.a	n.a	n.a
<b>Foreign Financial Liabilities</b>	<b>10,239</b>	<b>2,734</b>	<b>1,663</b>	<b>2,672</b>	<b>4,651</b>	<b>11,721</b>	<b>2,694</b>	<b>3,691</b>	<b>3,284</b>	<b>4,201</b>	<b>13,870</b>	<b>1,838</b>
Of which:												
Equity	7,175	1,995	2,106	2,847	2,758	9,705	2,936	2,321	2,589	3,017	10,863	3,049
Debt	3,064	739	-442	-174	1,893	2,015	-242	1,370	695	1,184	3,007	-1,210
Other instruments *	n.a	n.a	n.a	n.a	n.a	n.a	n.a	n.a	n.a	n.a	n.a	n.a
Direct investment in Cambodia	<b>7,402</b>	<b>2,122</b>	<b>2,233</b>	<b>2,888</b>	<b>2,799</b>	<b>10,041</b>	<b>3,040</b>	<b>2,426</b>	<b>2,696</b>	<b>3,122</b>	<b>11,284</b>	<b>3,153</b>
Equity	5,864	1,584	1,745	2,507	2,513	8,349	2,479	1,948	2,130	2,598	9,155	2,588
Reinvested earnings	1,311	411	360	340	246	1,357	457	373	459	419	1,708	460
Other direct investment	227	127	128	41	41	336	104	105	106	105	421	104
Portfolio investment	n.a	n.a	n.a	n.a	n.a	n.a	n.a	n.a	n.a	n.a	n.a	n.a
Equity securities	n.a	n.a	n.a	n.a	n.a	n.a	n.a	n.a	n.a	n.a	n.a	n.a
Debt securities	n.a	n.a	n.a	n.a	n.a	n.a	n.a	n.a	n.a	n.a	n.a	n.a
Other investment	<b>2,836</b>	<b>612</b>	<b>-570</b>	<b>-215</b>	<b>1,852</b>	<b>1,679</b>	<b>-346</b>	<b>1,265</b>	<b>589</b>	<b>1,079</b>	<b>2,586</b>	<b>-1,314</b>
Trade credits	-4,229	-552	-1,614	-723	-628	-3,517	-355	-652	-480	-442	-1,929	-537
Use of Fund credit & Fund loans	--	--	--	--	--	--	--	--	--	--	--	--
Other loans	4,951	918	-611	136	1,906	2,349	-149	1,091	138	882	1,962	-605
Currency and deposits	1,212	95	1,213	167	179	1,653	202	-73	-31	106	204	-58
Other liabilities	902	152	442	204	395	1,194	-45	898	961	533	2,348	-114
<b>Balance on Financial Account</b>	<b>5,447</b>	<b>983</b>	<b>2,354</b>	<b>628</b>	<b>1,603</b>	<b>5,568</b>	<b>1,276</b>	<b>1,571</b>	<b>1,201</b>	<b>1,911</b>	<b>5,959</b>	<b>2,072</b>
*Includes Monetary Gold and Special Drawing Rights												
Exchange Rate (KHR/USD)	4,060	4,023	4,055	4,094	4,042	4,053	4,016	4,047	4,094	4,037	4,049	3,998

**Table 8: International Investment Position (In KHR Billion)**

International Investment Position	2015	16qtr1	16qtr2	16qtr3	16qtr4	2016	17qtr1	17qtr2	17qtr3	17qtr4	2017	18qtr1
<b>Foreign Financial Assets</b>	<b>67,618</b>	<b>69,545</b>	<b>67,754</b>	<b>70,911</b>	<b>76,091</b>	<b>76,091</b>	<b>68,046</b>	<b>71,783</b>	<b>73,949</b>	<b>76,056</b>	<b>76,056</b>	<b>75,482</b>
Direct investment abroad	2,302	2,326	2,406	2,450	2,465	2,465	2,532	2,701	2,788	2,929	2,929	3,001
Portfolio investment abroad	2,111	2,087	2,128	2,127	2,112	2,112	2,107	2,152	2,139	2,135	2,135	2,136
Other investment abroad	42,577	43,148	39,429	41,298	44,342	44,342	34,339	34,779	34,745	35,637	35,637	34,650
Reserve assets*	20,628	21,984	23,791	25,036	27,172	27,172	29,068	32,151	34,277	35,356	35,356	35,696
<b>Foreign Financial Liabilities</b>	<b>102,005</b>	<b>104,646</b>	<b>111,226</b>	<b>115,028</b>	<b>118,432</b>	<b>118,432</b>	<b>121,138</b>	<b>126,660</b>	<b>131,972</b>	<b>136,935</b>	<b>136,935</b>	<b>135,304</b>
Direct investment in Cambodia	59,691	61,009	64,108	66,649	68,576	68,576	71,037	72,591	76,406	79,152	79,152	81,476
Portfolio investment in Cambodia	n.a	n.a	n.a	n.a	n.a	n.a	n.a	n.a	n.a	n.a	n.a	n.a
Other investment in Cambodia	42,313	43,637	47,117	48,378	49,856	49,856	50,101	54,070	55,566	57,783	57,783	53,828
<b>Net International Investment Position</b>	<b>-34,387</b>	<b>-35,101</b>	<b>-43,471</b>	<b>-44,117</b>	<b>-42,341</b>	<b>-42,341</b>	<b>-53,093</b>	<b>-54,877</b>	<b>-58,023</b>	<b>-60,880</b>	<b>-60,880</b>	<b>-59,822</b>

\* Included Monetary Gold and Special Drawing Rights

Exchange Rate (KHR/USD)

ES0 = Employee stock option

4,050

4,006

4,084

4,080

4,037

4,037

4,005

4,086

4,053

4,037

4,037

4,000

**Table 9: Gross External Debt Position\_By Sector (In KHR Billion)**

Gross External Debt Position	2015	16qtr1	16qtr2	16qtr3	16qtr4	2016	17qtr1	17qtr2	17qtr3	17qtr4	2017	18qtr1
<b>General Government</b>	<b>20,411</b>	<b>20,426</b>	<b>21,402</b>	<b>21,661</b>	<b>21,158</b>	<b>21,158</b>	<b>21,760</b>	<b>22,937</b>	<b>23,630</b>	<b>24,658</b>	<b>24,658</b>	<b>21,271</b>
Loans	20,411	20,426	21,402	21,661	21,158	21,158	21,760	22,937	23,630	24,658	24,658	21,271
<b>Central Bank</b>	<b>384</b>	<b>386</b>	<b>391</b>	<b>388</b>	<b>371</b>	<b>371</b>	<b>373</b>	<b>389</b>	<b>392</b>	<b>393</b>	<b>393</b>	<b>398</b>
Other debt liabilities	384	386	391	388	371	371	373	389	392	393	393	398
<b>Deposit Taking Corporations*</b>	<b>13,168</b>	<b>14,113</b>	<b>14,845</b>	<b>14,875</b>	<b>16,615</b>	<b>16,615</b>	<b>15,993</b>	<b>17,866</b>	<b>18,294</b>	<b>19,091</b>	<b>19,091</b>	<b>15,792</b>
Currency and deposits	5,328	5,380	6,711	6,822	6,974	6,974	7,119	7,190	7,101	7,179	7,179	7,055
Loans	6,062	6,818	5,735	5,471	6,675	6,675	5,975	6,812	6,409	6,613	6,613	5,912
Other debt liabilities	1,777	1,915	2,400	2,582	2,967	2,967	2,898	3,864	4,785	5,299	5,299	2,825
<b>Gross External Debt Position</b>	<b>33,963</b>	<b>34,925</b>	<b>36,638</b>	<b>36,924</b>	<b>38,144</b>	<b>38,144</b>	<b>38,127</b>	<b>41,192</b>	<b>42,316</b>	<b>44,142</b>	<b>44,142</b>	<b>37,461</b>

\*except the Central Bank  
Exchange Rate (KHR/USD)

Table 10: Balance of Payments Ratios

Balance of Payments Ratios	2015	16qtr1	16qtr2	16qtr3	16qtr4	2016	17qtr1	17qtr2	17qtr3	17qtr4	2017	18qtr1
Exports f.o.b./current account credits	60.6%	59.9%	63.7%	66.9%	59.5%	62.6%	58.3%	62.3%	65.3%	61.6%	62.0%	61.0%
Imports f.o.b./current account debits	78.3%	77.0%	77.7%	78.4%	78.5%	77.9%	77.7%	77.5%	77.6%	78.3%	77.8%	84.0%
Goods and services credits/GDP	73.5%	69.6%	64.9%	78.6%	72.4%	71.4%	67.9%	66.4%	77.0%	74.8%	71.6%	69.5%
Goods and services debits/GDP	85.9%	79.0%	81.5%	85.8%	84.1%	82.6%	78.5%	78.2%	87.3%	85.6%	82.4%	81.1%
Investment income credits/current account credits	0.8%	0.7%	0.7%	0.7%	0.7%	0.7%	0.9%	0.9%	0.9%	1.0%	0.9%	1.0%
Investment income debits/current account debits	6.6%	7.7%	6.9%	6.4%	5.5%	6.6%	7.2%	6.6%	6.5%	6.1%	6.6%	7.1%
Current account balance/GDP	-8.7%	-7.5%	-14.0%	-4.3%	-7.9%	-8.4%	-7.9%	-8.7%	-7.7%	-8.0%	-8.1%	-9.5%
Official reserve in months of imports of goods and services	3.9	4.1	4.3	4.3	4.8	4.9	5.0	5.5	5.3	5.5	5.7	5.3
Net International Investment Position/GDP*	46.8%	3.5%	41.2%	3.2%	8.7%	52.1%	48.0%	8.0%	14.0%	12.8%	67.9%	4.3%
Debt service/exports of goods and services	0.6%	1.2%	1.1%	1.4%	1.1%	0.9%	1.0%	1.1%	1.5%	1.3%	1.0%	1.8%

\*Calculating on a flow basis for quarterly data.

## TECHNICAL NOTES

### CONCEPTS AND DEFINITIONS

The balance of payments (BOP) and international investment position (IIP) statistics are compiled by the Balance of Payments Statistics Division of the Statistics Department of the National Bank of Cambodia (NBC). The statistics released in this bulletin are broadly consistent with the International Monetary Fund's (IMF) *Balance of Payments Manual, 5<sup>th</sup> Edition (BPM5)* standards. Starting from the first quarter of 2014, the data on BOP and IIP will be disseminated in local currency (in KHR billion).

In principle, the statistics are compiled on the basis of the recommendations of the BPM5; however, in practice, because of the absence of suitable data, approximation is required for some items and classifications. Transactions are valued at market prices, wherever possible. Exports of goods are valued on free on board (f.o.b.) basis. Since the customs imports data are collected on a cost, insurance and freight (c.i.f.) basis, an adjustment factor is applied to obtain f.o.b. valuation. Exports and imports of goods are recorded at the time of crossing the customs border. Data drawn from administrative records, which are mainly for services, income and transfers, is on either a payment or an accrual basis. Similarly, financial transactions are on either a payment or an accrual basis. The recording of arrears is consistent with the BPM5 standards.

The balance of payments covers, in principle, all transactions of government, households, individuals and enterprises resident in Cambodia with nonresidents. However, within the current account, compilers have experienced problems in: covering goods that do not pass through customs; recording various services and income items that are currently compiled mainly from annual and semi-annual administrative records and less frequent surveys; and collecting information on private and official current transfer and capital transfer. Within the financial account and international investment position statement, problems exist in covering transactions and levels related to foreign direct investment and other investments by the private sector, as well as Cambodian investment abroad.

### EXPORTS AND IMPORTS OF GOODS

In the area of *general merchandise trade*, estimates are made for tax-free exports and duty-free imports, including informal trade. *On the export side*, the most important tax-free components are informal exports of timber and rubber, exports (principally garments) under the GSP, agricultural produce (principally fish and paddy rice), and informal re-exports to neighboring countries. Estimates of informal timber exports are based on partner country information and partial indicative data collected from the Ministry of Agriculture, Forestry and Fisheries (MAFF). Tax-free rubber and agricultural produce exports are estimated from data collected from MAFF and irregular inquiries at Customs border points. *Re-exports* are derived by applying estimated shares of particular commodities to the imports of those commodities.

Likewise, on the import side, estimates are made for the goods that enter duty-free, which are imports by government, commodity and project-aid imports, capital goods imports related to direct investment enterprises, and raw materials imports by export-oriented businesses. Informal trade estimates based on irregular inquiries are made for a range of imported goods, especially petroleum products, vehicles, electronic and white goods, and food and beverages.



## SERVICES CREDITS AND DEBITS

*Freight and insurance* on imports are respectively estimated to be 9 percent and 1 percent of the c.i.f. value of imports. These percentages are reviewed on a regular basis and revised when appropriate. Total *freight* for imports and exports are apportioned between air and sea transportation. Freight on imports carried by nonresident airlines is estimated by applying an average freight rate per ton to the quantity of imports. Freight on exports carried by the resident airlines is estimated using the same methodology.

For *air transport*, passenger fares paid by residents to nonresident airlines are estimated based on information on the number of passengers, combined with data collected by the Ministry of Interior on the numbers of resident and nonresident arrivals and departures, an average weighted airfare, and passenger loadings by the different airlines serving Phnom Penh. Passenger fares paid by nonresidents to the resident airlines are estimated in a similar way. Other air transportation services are estimated from information provided by the resident airlines for expenditure in foreign ports and from information provided by the Civil Aviation Authority for expenditure in Cambodia by nonresident airlines. For *sea transport*, freight on imports carried by nonresident carriers is estimated by deducting freight on air imports from the estimate of freight on total imports and applying to the result of the share of nonresident shipping. Freight on exports carried by resident carriers is estimated by multiplying an average freight rate for exported goods by the proportion of the tonnage of exports estimated to be carried by residents. Other sea transportation services are estimated from information provided by resident shipping agents and port authorities.

For *travel credits*, separate estimates are made for expenditures by gamblers, tourists, business travelers and the expatriate staff of international agencies. For tourists and business travelers, information on the number of arrivals is combined with information on the length of stay and the average pattern of expenditure collected from the Ministry of Tourism and travel agents. For short-term employees of international organizations in Cambodia and employees of aid agencies, estimates are based on the number of such staff and the pattern of expenditure. For *travel debits*, estimates are based on the number of departing residents, their estimated length of stay abroad and their pattern of expenditure. While separate business and personal travel estimates are made, no distinction is made between business and personal travel in the published series.

*Other services* included as credit entries: receipts from nonresident telecommunication enterprises for telecommunication services provided in Cambodia, based on data obtained from Ministry of Post and Telecommunications (MPT); estimated expenditures in Cambodia by embassies of foreign governments on rent and purchases of services, based on an inquiry from embassies; estimates of personal, cultural and recreational services; estimates of facilitation fees and other miscellaneous services; and expenditure in Cambodia by diplomatic missions. Included as debit entries are: payments to nonresident telecommunication enterprises by MPT; estimates of royalties and license fees paid; estimated payments to nonresident contractors providing construction services on projects that are funded by development assistance transfers (estimated with other aid-related transactions—see *current transfers*); estimates of personal, cultural and recreational services; estimates of net insurance paid to nonresident insurers on imports and other non-life risks incurred in Cambodia (obtained from insurance enterprises); service charges on official debt and annual membership assessment paid to the IMF; operational leasing charges paid to nonresidents by resident transport operators; estimated lease payments on buildings by Cambodian embassies abroad; estimates of management fees; and expenditures by the Cambodian Government on maintaining its representation abroad and travel abroad by officials (information from Government accounts).

## INCOME CREDITS AND DEBITS

*Compensation of employees* is estimated based on data collected from foreign embassies and government accounts. Estimates of *direct investment income credits* are based on imputed income from direct investment abroad by resident foreign expatriates and wealthy Cambodians (mainly in housing) and direct investment in enterprises abroad. Estimates of *direct investment income debits* are compiled directly using data collected from the commercial banks and from Council for the Development of Cambodia (CDC) for other enterprises. Estimates of interest payments are derived from NBC and the commercial banks' data. *Portfolio investment income credits* are estimated based on dividend and interest assumptions applied to estimates of portfolio investment abroad by expatriates and wealthy Cambodians residing in Cambodia. *Portfolio investment income debits* are estimated as zero due to new operation of security markets in Cambodia and unavailability of data. *Other investment income* is estimated using a range of data sources.

## CURRENT TRANSFERS CREDITS AND DEBITS

Data on current transfers is collected from the CDC and government accounts. Additionally, estimates are made for *family support and workers' remittances* received from nonresidents.

## CAPITAL ACCOUNT

Data on *official debt forgiveness* is collected from debt management records maintained by the Ministry of Economy and Finance (MEF). No data are available on private sector debt forgiveness. Data on other capital transfers are collected from the CDC.

## FINANCIAL ACCOUNT

Outward *direct investment* is assumed to be small and is estimated based on information on resident foreign expatriates and wealthy Cambodians (mainly in housing) and direct investment in enterprises abroad. Estimates for inward direct investment are based on data collected from the commercial banks and the CDC. *Outward portfolio investment* is based on estimates of investments in marketable securities by foreign expatriates and wealthy Cambodians residing in Cambodia. Inward portfolio investments are assumed to be negligible and are not measured. Data on *other investment* transactions is measured from several sources including MEF, NBC and commercial banks. Data on *reserve assets* is derived from the monetary survey. Estimates of *exceptional financing* are based on data collected from MEF.

## INTERNATIONAL INVESTMENT POSITION AND EXTERNAL DEBT

*International investment position* statistics are compiled using a variety of methods. *Outward direct investment* estimates are based largely on the estimation model discussed above, supplemented by information from the media and other sources on direct investment in enterprises abroad. *Inward direct investment* is estimated directly from source data. *Portfolio investment* by Cambodian residents abroad is also estimated based on the estimation model described above. Portfolio investment in Cambodia is estimated as zero due to new operation of security market and unavailability of data. *Other investment* estimates are derived from several sources. Trade credits and debits estimates are based on export and import data. Estimates of banks' foreign assets and liability are based on data collected by NBC. The estimation model described above, is also used to estimate other investment abroad. *Reserve assets* are estimated from data provided by the International Monetary Fund.

*External debt* estimates are compiled from a range of data sources including: records of the MEF and NBC; balance sheet reports submitted by the commercial banks; and surveys conducted by CDC. Private external debt not publicly guaranteed includes: loans to foreign direct investors,

together with inter-company account indebtedness, for items such as imports, management fees, accounting fees, other service fees, and interest and dividends; and loans to Cambodian enterprises. The former are included with other direct investment capital and not with external debt, with the result that data on these loan liability is not separately identified. Data on loan liability of Cambodian enterprises to their foreign creditors is compiled from CDC data. Loans to domestic banks are estimated directly from the balance sheet data submitted to NBC.

### **DISSEMINATION AND REVISIONS**

Annual statistics are published in NBC's annually and semi-annually reports (normally in the June issue after the reference year), and annual as well as quarterly statistics are published in the Fund's *Balance of Payments Statistics Yearbook (BOPSY)*. The coverage, definitions and classifications used in these presentations are identical, and the data is presented in KHR billion.

The BOP and IIP statistics are routinely subject to revisions due to the ongoing improvements in data sources and compilation methods. The revisions policy of NBC is to incorporate any significant revisions to the statistics as soon as possible and to make the revised statistics available to data users on a timely basis. While every effort is made to ensure consistency between the BOP statistics and the comparable national accounts aggregates produced by the National Institute of Statistics (NIS), the ability of NBC to incorporate revised data at a later stage than the NIS can result in differences between the two sets of statistics.

**អ៊ីនធឺណែត**

**INTERNET**

៖ [www.nbc.org.kh](http://www.nbc.org.kh) គឺជាគេហទំព័ររបស់ធនាគារជាតិនៃកម្ពុជា។ ទិន្នន័យថ្មីៗក្នុងគេហទំព័រ និងទិន្នន័យបន្តបន្ទាប់ទៀត ត្រូវបាននិងកំពុងដាក់បញ្ចូលទៅក្នុងប្រព័ន្ធទិន្នន័យតាមធនធានដែលមាន។ លើសពីនេះទៀត គេហទំព័រនេះ គឺជាទីតាំងដ៏ល្អបំផុតដើម្បីទទួលបានទិន្នន័យសង្ខេបនៃការចេញផ្សាយចុងក្រោយបង្អស់។

*www.nbc.org.kh is the NBC website. The website new data and metadata are progressively being added to the database, as resources permit. This website is the best place to start for access to summary data from the latest publications.*

**មណ្ឌលសេវា**

**REFERENCE LIBRARY**

៖ ឯកសារបោះពុម្ពផ្សាយរបស់ធនាគារជាតិនៃកម្ពុជា មួយចំនួនអាចរកបានសម្រាប់ប្រើប្រាស់នៅមជ្ឈមណ្ឌលសេវាព័ត៌មានស្ថិតិនៃវិទ្យាស្ថានជាតិស្ថិតិ។

*A range of NBC reference publications are available for use by data users at the NIS Data User's Service Center.*

**សេវាព័ត៌មាន**

**INFORMATION SERVICE**

៖ បុគ្គលិករបស់នាយកដ្ឋានស្ថិតិ នៃធនាគារជាតិនៃកម្ពុជា អាចជួយចង្អុលបង្ហាញ ឬណែនាំអ្នកប្រើប្រាស់ក្នុងការស្វែងរកទិន្នន័យតាមតម្រូវការ។ ការបោះពុម្ពផ្សាយរបស់ធនាគារជាតិនៃកម្ពុជា អាចរកជាប់បាន ហើយសេវាលើការជាប់ប្រចាំអាចរៀបចំបានដែរ។ ចំពោះសេវាលើទិន្នន័យពិសេសផ្សេងទៀតក៏អាចរកបានផងដែរ តាមរយៈការមកជាប់ព្រឹត្តិបត្រដោយផ្ទាល់។

*The Statistics Department staff at NBC can assist users in addressing their data requirements. NBC publications are available for sale and subscription services can be arranged. Other special data services are also available, on a user pays basis.*

**អាសយដ្ឋានទំនាក់ទំនង**

**CONTACT DETAILS**

**ធនាគារជាតិនៃកម្ពុជា**

NATIONAL BANK OF CAMBODIA  
នាយកដ្ឋានស្ថិតិ  
Statistics Department  
ប្រអប់សំបុត្រលេខ ២៥  
P.O. Box 25  
ទ្វេត្រីលេខ ២២-២៤ មហាវិថីព្រះនរោត្តម រាជធានីភ្នំពេញ-កម្ពុជា  
#22-24 Preah Norodom Boulevard, Phnom Penh, Cambodia  
អ៊ីម៉ែល ៖ [info@nbc.org.kh](mailto:info@nbc.org.kh)  
E-mail ៖ [info@nbc.org.kh](mailto:info@nbc.org.kh)  
ទូរស័ព្ទ ៖ (៨៥៥) ២៣ ៧២២ ៥៦៣ – ១១១៨  
Telephone ៖ (855) 23 722 563 – 1118  
ទូរសារ ៖ (៨៥៥) ២៣ ៤២៦ ១១៧  
Facsimile ៖ (855) 23 426 117

**ISSN 2074-5699**