

ព្រះរាជាណាចក្រកម្ពុជា  
KINGDOM OF CAMBODIA  
ជាតិ សាសនា ព្រះមហាក្សត្រ  
NATION RELIGION KING



ធនាគារជាតិ នៃ កម្ពុជា  
NATIONAL BANK OF CAMBODIA

ព្រឹត្តិបត្រស្ថិតិជញ្ជីងទូទាត់កម្ពុជា

CAMBODIA

BALANCE OF PAYMENTS STATISTICS BULLETIN

- លេខ ៥៥ -

ត្រីមាសទី១ ឆ្នាំ២០១៧

— SERIES No. 55 —

FIRST QUARTER 2017

**ប្រសាសន៍របស់ ឯកឧត្តម ទេសាភិបាល ធនាគារជាតិនៃកម្ពុជា**



ធនាគារជាតិនៃកម្ពុជា មានសេចក្តីសោមនស្សសូមផ្សព្វផ្សាយព្រឹត្តិបត្រស្ថិតិ ជញ្ជីងទូទាត់លេខ៥៥ ប្រចាំត្រីមាសទី១ ឆ្នាំ២០១៧ ។ ព្រឹត្តិបត្រនេះត្រូវបាន ចងក្រងជាប្រចាំត្រីមាស នូវសេរីទិន្នន័យស្ថិតិជញ្ជីងទូទាត់ ស្ថានភាពវិនិយោគ អន្តរជាតិ និងបំណុលអន្តរជាតិ ជាប្រាក់រៀល និងបោះពុម្ពផ្សាយដោយធនាគារជាតិ នៃកម្ពុជា ជាភាសាខ្មែរ និងភាសាអង់គ្លេស ។ ព្រឹត្តិបត្រស្ថិតិជញ្ជីងទូទាត់ និងតារាង សង្ខេបស្ថិតិពាក់ព័ន្ធ អាចស្វែងរកបាននៅលើគេហទំព័ររបស់ធនាគារជាតិនៃកម្ពុជា ។

បច្ចុប្បន្ននេះ ការចងក្រងទិន្នន័យ ត្រូវបានធ្វើឡើងដោយផ្អែកលើ វិធីសាស្ត្រចងក្រងស្ថិតិជញ្ជីង ទូទាត់ ( បោះពុម្ពលើកទី៥ ) របស់មូលនិធិរូបិយវត្ថុអន្តរជាតិ ។ ដោយឡែក ចាប់ពីត្រីមាសទី២ ឆ្នាំ២០១៧ តទៅ ទិន្នន័យស្ថិតិដែលមានបង្ហាញក្នុងព្រឹត្តិបត្រនេះ នឹងត្រូវបានធ្វើបច្ចុប្បន្នកម្មឲ្យស្របតាមវិធីសាស្ត្រ ចងក្រង ស្ថិតិជញ្ជីងទូទាត់ថ្មី បោះពុម្ពលើកទី៦ ក្នុងឆ្នាំ២០០៩ របស់មូលនិធិរូបិយវត្ថុអន្តរជាតិ ។

“កំណត់បង្ហាញបច្ចេកទេស” នៅផ្នែកខាងក្រោយនៃព្រឹត្តិបត្រនេះ បង្ហាញនូវសេចក្តីអធិប្បាយ សង្ខេបអំពី ទស្សនាទាននិងនិយមន័យ ប្រភពទិន្នន័យ និងវិធីសាស្ត្រទាំងឡាយដែលប្រើប្រាស់ក្នុងការ ចងក្រងស្ថិតិទាំងនេះ ដើម្បីសម្រួលដល់ការយល់ដឹងរបស់អ្នកអាន និងអ្នកប្រើប្រាស់ទិន្នន័យ អំពីស្ថិតិនេះ ឲ្យកាន់តែស៊ីជម្រៅបន្ថែមទៀត ។

ធនាគារជាតិនៃកម្ពុជា សូមថ្លែងអំណរគុណចំពោះ អ្នកផ្តល់ទិន្នន័យ និងអង្គភាពពាក់ព័ន្ធទាំងអស់ ដែលតែងតែផ្តល់កិច្ចសហការល្អក្នុងការផ្តល់ទិន្នន័យដែលជាធាតុចូលយ៉ាងសំខាន់គាំទ្រដល់ការចងក្រង ព្រឹត្តិបត្រស្ថិតិជញ្ជីងទូទាត់របស់ប្រទេសកម្ពុជានាពេលកន្លងមក ។

ធនាគារជាតិនៃកម្ពុជា សូមថ្លែងអំណរគុណចំពោះការចាប់អារម្មណ៍របស់អ្នកអាន និងអ្នកប្រើប្រាស់ ទិន្នន័យទាំងអស់ មកលើព្រឹត្តិបត្រស្ថិតិជញ្ជីងទូទាត់របស់ប្រទេសកម្ពុជា ។

រាជធានីភ្នំពេញ ថ្ងៃទី២៧ ខែកក្កដា ឆ្នាំ២០១៧  
**ទេសាភិបាល**

**ជា ចាន់តូ**

# មាតិកា

២០២០

ទំព័រ

កំណត់សម្គាល់ .....	៣
ផ្នែកសំខាន់ៗ .....	៤
សមាសភាគគន្លឹះ .....	៤
ចំណុចគន្លឹះ .....	៤
រូបទី១ : សមាសភាគគណនីចរន្ត .....	៤
ការវិភាគលើការប៉ាន់ស្មាន .....	៥
គណនីចរន្ត .....	៥
រូបទី២ : ការនាំចេញ និងការនាំចូល .....	៥
រូបទី៣ : សេវា ( ឥណទាន និងឥណពន្ធ ) .....	៦
រូបទី៤ : ប្រាក់ចំណូល ( ឥណទាន និងឥណពន្ធ ) .....	៧
រូបទី៥ : បង្វែរចរន្ត ( ឥណទាន និងឥណពន្ធ ) .....	៧
គណនីដើមទុន និងហិរញ្ញវត្ថុ .....	៨
គណនីដើមទុន .....	៨
រូបទី៦ : គណនីដើមទុន និងហិរញ្ញវត្ថុ .....	៨
គណនីហិរញ្ញវត្ថុ .....	៨
រូបទី៧ : សមាសភាគគណនីហិរញ្ញវត្ថុ .....	៩
ស្ថានភាពវិនិយោគអន្តរជាតិ .....	៩
រូបទី៨ : សមាសភាគស្ថានភាពវិនិយោគអន្តរជាតិ .....	៩
ជំហានទូទាត់របស់ប្រទេសកម្ពុជា .....	១០
តារាង១ : តារាងសង្ខេបជញ្ជីងទូទាត់ .....	១១
តារាង២ : គណនីទំនិញ .....	១២
តារាង៣ : គណនីសេវា .....	១៣
តារាង៤ : គណនីប្រាក់ចំណូល .....	១៤
តារាង៥ : គណនីបង្វែរចរន្ត .....	១៥
តារាង៦ : គណនីបង្វែរដើមទុន .....	១៦
តារាង៧ : គណនីហិរញ្ញវត្ថុ .....	១៧
តារាង៨ : ស្ថានភាពវិនិយោគអន្តរជាតិ .....	១៨
តារាង៩ : ចំណូលក្រៅប្រទេស_បែងចែកតាមប្រភេទ .....	១៩
តារាង១០ : អនុបាតជញ្ជីងទូទាត់ .....	២០
កំណត់បន្ទាញបច្ចេកទេស .....	២១

**កំណត់សម្គាល់ :**

ការសាកសួរព័ត៌មាន

ចំពោះព័ត៌មានបន្ថែមអំពីស្ថិតិជញ្ជីងទូទាត់ និងស្ថិតិដែលពាក់ព័ន្ធ សូមទាក់ទងលោក **គាន់ សុខាន់** ប្រធាននាយកដ្ឋានស្ថិតិ នៃអគ្គនាយកដ្ឋានបច្ចេកទេសធនាគារជាតិនៃកម្ពុជា តាមទូរស័ព្ទលេខ ៖ (៨៥៥) ៨៨៦ ២១១ ១២៣ ឬតាមអ៊ីម៉ែល [tsokhann@online.com.kh](mailto:tsokhann@online.com.kh) ។

ការចេញផ្សាយលើកក្រោយ

ការចេញផ្សាយ ពេលវេលាចេញផ្សាយ  
ត្រីមាសទី២ ឆ្នាំ២០១៧ ថ្ងៃទី២៩ ខែកញ្ញា ឆ្នាំ២០១៧

ការកែប្រែក្នុងការចេញផ្សាយលើកនេះ

កំណែ ៖  
ការចេញផ្សាយលើកនេះ រាប់បញ្ចូលការកែតម្រូវទិន្នន័យមួយចំនួននៅក្នុងផ្នែកសេវាធ្វើដំណើរ ( ឥណពន្ធ ) ចាប់ពីត្រីមាសទី៤ ឆ្នាំ២០១៥ ដល់ត្រីមាសទី៤ ឆ្នាំ២០១៦ និងប្រាក់ចំណេញដែលវិនិយោគបន្តនិងភាគលាភនិងប្រាក់ចំណេញបែងចែក ក្នុងគណនីប្រាក់ចំណូល ( ឥណពន្ធ ) ត្រូវបានកែតម្រូវចាប់ពីត្រីមាសទី១ ដល់ត្រីមាសទី៤ ឆ្នាំ២០១៦ ។

លើសពីនេះ ទិន្នន័យមួយចំនួនក្នុងគណនីហិរញ្ញវត្ថុត្រូវបានកែតម្រូវផងដែរដោយរាប់បញ្ចូល ខ្ទង់ប្រាក់បញ្ញើនិងរូបិយវត្ថុចាប់ពីត្រីមាសទី១ ដល់ត្រីមាសទី២ ឆ្នាំ២០១៦ និងទ្រព្យសកម្មផ្សេងៗ នៅផ្នែកទ្រព្យសកម្មហិរញ្ញវត្ថុបរទេស នៅក្នុងត្រីមាសទី៣ ឆ្នាំ២០១៦ ។ ទិន្នន័យហ៊ុន និងប្រាក់ចំណេញដែលវិនិយោគបន្តត្រូវបានកែតម្រូវចាប់ពីត្រីមាសទី១ ដល់ត្រីមាសទី៤ ឆ្នាំ២០១៦ និងប្រាក់កម្ចីផ្សេងៗ ផ្នែកទ្រព្យអកម្មហិរញ្ញវត្ថុបរទេស ត្រូវបានកែតម្រូវក្នុងត្រីមាសទី៤ ឆ្នាំ២០១៦ ផងដែរ ។ ការកែប្រែទាំងនេះ ត្រូវបានធ្វើឡើងដោយសារការប្តូរប្រភពទិន្នន័យ និងវិធីសាស្ត្រចងក្រង ។

ការកែតម្រូវទាំងនេះ បានធ្វើឱ្យមានការប្រែប្រួលទិន្នន័យស្ថានភាពវិនិយោគអន្តរជាតិសុទ្ធ និងបំណុលក្រៅប្រទេស ផងដែរ ។

ការកែប្រែក្នុងការចេញផ្សាយលើកក្រោយ

ការកែប្រែនឹងត្រូវបានរៀបចំធ្វើឡើងផងដែរ ចំពោះសមាសភាគមួយចំនួនផ្សេងទៀត នៃស្ថិតិជញ្ជីងទូទាត់ ដោយយោងទៅតាមការកែតម្រូវពីប្រភពទិន្នន័យ ។

អក្សរកាត់

- BOP** ជញ្ជីងទូទាត់
- NBC** ធនាគារជាតិនៃកម្ពុជា
- n.i.e** មិនមានរាប់បញ្ចូលនៅកន្លែងផ្សេងទៀត
- NIS** វិទ្យាស្ថានជាតិស្ថិតិ

ការតម្រឹមតួលេខ

ភាពខ្វះចន្លោះដោយអន្លើរវាងចំនួនសរុប និងផលបូកក្នុងការបោះពុម្ពផ្សាយលើកនេះ បណ្តាលមកពីការតម្រឹមតួលេខ ។

ឯកតារូបិយវត្ថុ

១ ប៊ីលានរៀល = ១.០០០.០០០.០០០ រៀល ។

# ផ្នែកសំខាន់ៗ

## សមាសភាគគណនី:

គិតជាបីលានរៀល	ត្រី.៤-១៥	ត្រី.១-១៦	ត្រី.២-១៦	ត្រី.៣-១៦	ត្រី.៤-១៦	ត្រី.១-១៧	បម្រែបម្រួលជា % ត្រី.១-១៧/ត្រី.៤-១៦	បម្រែបម្រួលជា % ត្រី.១-១៧/ត្រី.១-១៦
<b>គណនីចរន្ត</b>								
សមតុល្យគណនីទំនិញ	-៣.៦៦៧	-៣.០២០	-៤.១៧៩	-២.៥៥៨	-៤.០៧៩	-៣.៩២២	-៣,៩	២៩,៨
សេវា (សុទ្ធ)	២.១៥៥	២.៤៤៥	១.២៩០	១.៧១៤	២.៥៤៧	២.៧៧០	៨,៨	១៣,៣
ប្រាក់ចំណូល (សុទ្ធ)	-១.១២៤	-១.៤០៧	-១.២៩៤	-១.២៥៥	-១.១១៩	-១.៣៥៦	២១,២	-៣,៦
បង្វែរចរន្ត (សុទ្ធ)	៥៣២	១.០៣៥	៩៣៦	៩៥៥	៧៦៨	៩២៨	២០,៨	-១០,៣
សមតុល្យគណនីចរន្ត	-២.១០៤	-៩៤៨	-៣.២៤៧	-១.១៤៤	-១.៨៨២	-១.៥៧៩	-១៦,១	៦៦,៦
<b>គណនីដើមទុន និងហិរញ្ញវត្ថុ</b>								
សមតុល្យគណនីដើមទុន	១៧៤	១៦១	១៦២	១៦៤	១៦១	៩៤	-៤១,៥	-៤១,៣
សមតុល្យគណនីហិរញ្ញវត្ថុ	១.៩៧៩	៦៣៧	៣.២១៣	៨៥៥	១.៦៧៨	១.២៨៧	-២៣,៣	--
<b>ស្ថានភាពវិនិយោគអន្តរជាតិ</b>								
ស្ថានភាពវិនិយោគអន្តរជាតិ (សុទ្ធ)	-៣២.៦៧៤	-៣៦.៤៥៧	-៤២.១២៨	-៤១.៦៩២	-៤១.៨៨១	-៤៧.៨២៥	១៤,២	៣១,២

## ចំណុចគន្លឹះ:

សមតុល្យគណនីចរន្តរបស់ប្រទេសកម្ពុជាមានឱនភាពចំនួន ១.៥៧៩ បីលានរៀល ក្នុងត្រីមាសទី១ ឆ្នាំ២០១៧ បានថយចុះ ១៦,១% ពី ១.៨៨២ បីលានរៀល នៃឱនភាពគណនីចរន្តក្នុងត្រីមាសទី៤ ឆ្នាំ២០១៦ ។ ឱនភាពសមតុល្យគណនីចរន្ត មានសមាមាត្រ ៧,១% នៃផលិតផលក្នុងស្រុកសរុបគិតតាមតម្លៃបច្ចុប្បន្ន ។ ធៀបឆ្នាំលើឆ្នាំ ឱនភាពសមតុល្យគណនីចរន្ត បានកើនឡើងចំនួន ៦៣១ បីលានរៀល ( ៦៦,៦% ) ។

## រូបទី១ ៖ សមាសភាគគណនីចរន្ត

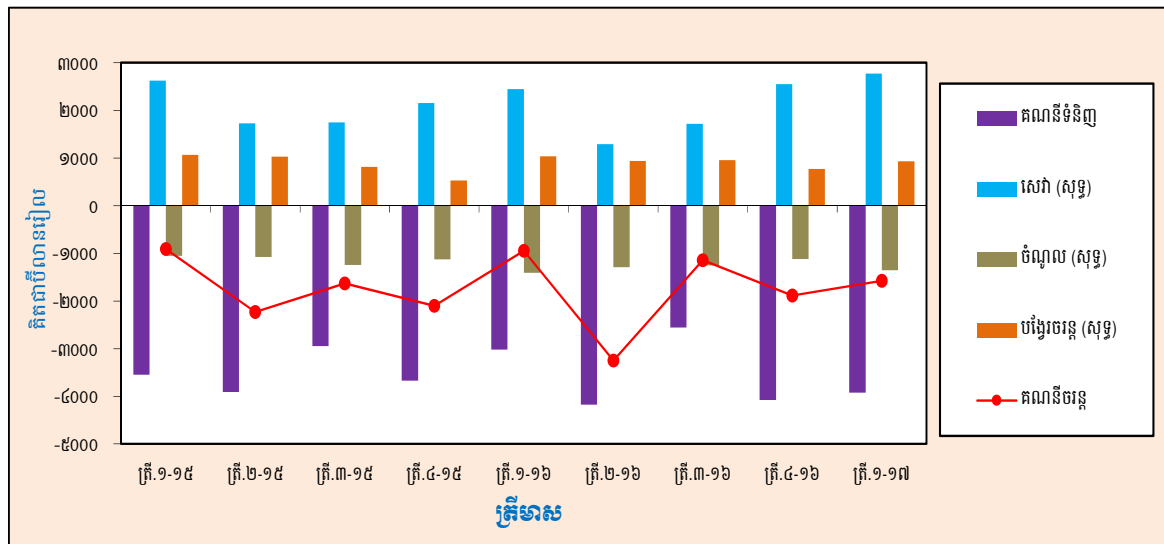

សមតុល្យគណនីដើមទុនមានអតិរេកចំនួន ៩៤ បីលានរៀល ក្នុងត្រីមាសទី១ ឆ្នាំ២០១៧ បានថយចុះ ៤១,៥% និង ៤១,៣% ធៀបនឹងត្រីមាសមុន និងត្រីមាសដូចគ្នា ឆ្នាំ២០១៦ រៀងគ្នា ។ សមតុល្យគណនីហិរញ្ញវត្ថុមានលំហូរចូលសុទ្ធចំនួន ១.២៨៧ បីលានរៀល បានថយចុះ ២៣,៣% ពីលំហូរចូលសុទ្ធត្រីមាសមុនចំនួន ១.៦៧៨ បីលានរៀល ។

គិតត្រឹមចុងត្រីមាសទី១ ឆ្នាំ២០១៧ ស្ថានភាពវិនិយោគអន្តរជាតិរបស់ប្រទេសកម្ពុជា បានបង្ហាញពីទ្រព្យអកម្មបរទេសសុទ្ធចំនួន ៤៧.៨២៥ បីលានរៀល បានកើនឡើង ១៤,២% និង ៣១,២% ធៀបនឹងទ្រព្យអកម្មបរទេសសុទ្ធនៅចុងត្រីមាសទី៤ ឆ្នាំ២០១៦ និងទ្រព្យអកម្មបរទេសសុទ្ធនៅចុងត្រីមាសទី១ ឆ្នាំ២០១៦ រៀងគ្នា ។

# ការវិភាគលើការប៉ាន់ស្មាន

## គណនីចរន្ត

ឱនភាពសមតុល្យគណនីចរន្តមានចំនួន ១.៥៧៩ ប៊ីលានរៀល ក្នុងត្រីមាសទី១ ឆ្នាំ២០១៧ បានថយចុះចំនួន ៣០៣ ប៊ីលានរៀល ( ១៦,១% ) ពី ១.៨៨២ ប៊ីលានរៀល ក្នុងត្រីមាសទី៤ ឆ្នាំ២០១៦ ។ ការថយចុះនៃឱនភាពសមតុល្យគណនីចរន្ត បណ្តាលមកពីការថយចុះឱនភាពសមតុល្យគណនីទំនិញ ៣,៩% និង ការកើនឡើងអតិរេកសមតុល្យគណនីសេវា និងសមតុល្យគណនីបង្វែរចរន្ត ៨,៨% និង ២០,៨% រៀងគ្នា ។

## ទំនិញ

សមតុល្យគណនីទំនិញក្នុងត្រីមាសទី១ ឆ្នាំ២០១៧ មានឱនភាពចំនួន ៣.៩២២ ប៊ីលានរៀល បានថយចុះចំនួន ១៥៨ ប៊ីលានរៀល ( ៣,៩% ) ធៀបនឹងឱនភាពចំនួន ៤.០៨០ ប៊ីលានរៀល ក្នុងត្រីមាសទី៤ ឆ្នាំ២០១៦ ។ ការថយចុះឱនភាពសមតុល្យគណនីទំនិញ ក្នុងត្រីមាសទី១ ឆ្នាំ២០១៧ បណ្តាលមកពីការថយចុះការនាំចូលសរុប ខណៈដែលការនាំចេញសរុប បានរក្សានូវកំណើនដដែល ។

រូបទី២ ៖ ការនាំចេញ និងការនាំចូល

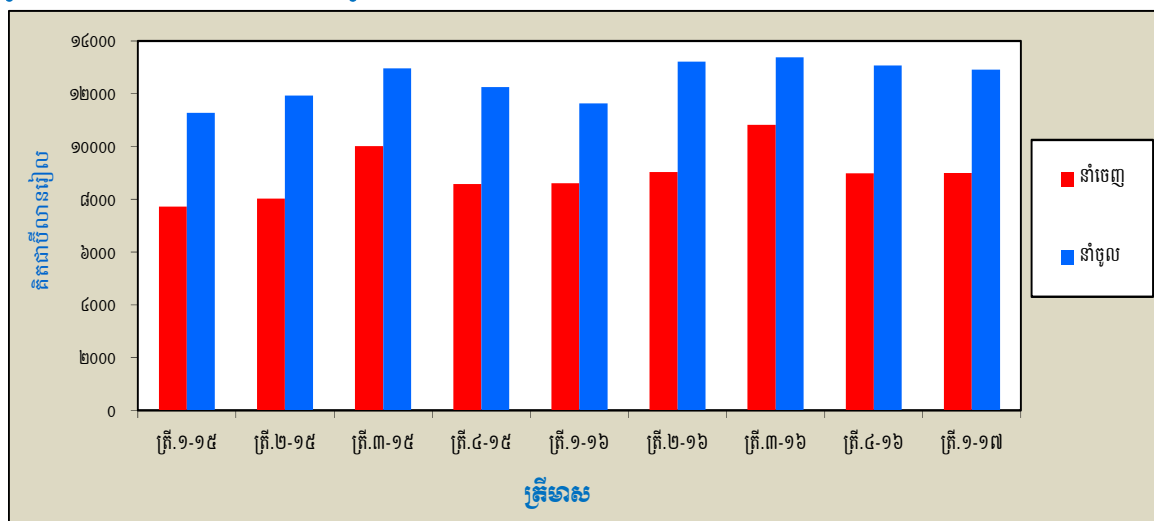

ការនាំចេញសរុបមានចំនួន ៨.៩៩៦ ប៊ីលានរៀល បានកើនឡើងចំនួន ៩ ប៊ីលានរៀល ( ០,១% ) ពី ៨.៩៨៧ ប៊ីលានរៀល ក្នុងត្រីមាសមុន ។ កត្តាចម្បងដែលធ្វើឱ្យមានការកើនឡើងនេះ បណ្តាលមកពីការថយចុះការនាំចេញកៅស៊ូ និងផលិតផលកៅស៊ូ ៤៨ ប៊ីលានរៀល ខណៈដែលការនាំចេញក្រោមប្រព័ន្ធអនុគ្រោះពន្ធទូទៅ បានកើនឡើងចំនួន ១១ ប៊ីលានរៀល ( ០,១% ) ដែលមុខទំនិញសំខាន់ៗរួមមាន សម្លៀកបំពាក់ និងស្បែកជើង ដែលមានសមាមាត្រ ប្រមាណ ៩០% នៃការនាំចេញសរុប ។ ធៀបឆ្នាំលើឆ្នាំ ការនាំចេញសរុបបានកើនឡើង ចំនួន ៣៨២ ប៊ីលានរៀល ( ៤,៤% ) ពី ៨.៦១៤ ប៊ីលានរៀល ។

ការនាំចូលសរុបមានចំនួន ១២.៩១៨ ប៊ីលានរៀល បានថយចុះចំនួន ១៤៨ ប៊ីលានរៀល ( ១,១% ) ធៀបនឹងការនាំចូលសរុបចំនួន ១៣.០៦៦ ប៊ីលានរៀល ក្នុងត្រីមាសមុន ។ ការថយចុះ ការនាំចូលវត្ថុធាតុដើមសម្រាប់វិស័យកាត់ដេរសម្លៀកបំពាក់ ដី និងប្រេងឥន្ធនៈ ប្រេងអិល និងវត្ថុធាតុដើមពាក់ព័ន្ធ ចំនួន ២៣៣ ប៊ីលានរៀល ( ៧,៤% ) ១២៧ ប៊ីលានរៀល ( ៤០,៦% ) និង ៤២៣ ប៊ីលានរៀល ( ២៦,៨% ) រៀងគ្នា គឺជាមូលហេតុចម្បងដែលបណ្តាលឱ្យមានការថយចុះការនាំចូលសរុបនេះ ។ ប៉ុន្តែការថយចុះនេះ ត្រូវបានធាត់ទាត់មួយផ្នែកវិញដោយការកើនឡើងការនាំចូល គ្រឿងសំណង់ និងគ្រឿងចក្រនិងឧបករណ៍ដឹកជញ្ជូន ចំនួន ១៧២ ប៊ីលានរៀល ( ២៧,៩% ) និង ២០៣ ប៊ីលានរៀល ( ២៤,៣% ) រៀងគ្នា ។ ធៀបឆ្នាំលើឆ្នាំ ការនាំចូលសរុបបានកើនឡើងចំនួន ១.២៨៤ ប៊ីលានរៀល ( ១១,០% ) ពី ១១.៦៣៤ ប៊ីលានរៀល ។

**សេវា**

អភិរកសមតុល្យគណនីសេវាមានចំនួន ២.៧៧០ ប៊ីលានរៀល ក្នុងត្រីមាសទី១ ឆ្នាំ២០១៧ បានកើនឡើងចំនួន ២២៣ ប៊ីលានរៀល (៨,៨%) ធៀបនឹងត្រីមាសមុន ។ ធៀបឆ្នាំលើឆ្នាំ អភិរកគណនីសេវាសុទ្ធបានកើនឡើង ចំនួន ៣២៥ ប៊ីលានរៀល (១៣,៣%) ពី ២.៤៤៥ ប៊ីលានរៀល ។

សេវា ( ឥណទាន ) បានកើនឡើងចំនួន ២៨២ ប៊ីលានរៀល ( ៦,០% ) ពី ៤.៦៧១ ប៊ីលានរៀល ក្នុងត្រីមាសទី៤ ឆ្នាំ២០១៦ ដែលបណ្តាលមកពីការកើនឡើងសេវាធ្វើដំណើរ សេវាដឹកជញ្ជូន និងសេវាផ្សេងៗ ចំនួន ១៩១ ប៊ីលានរៀល ( ៥,១% ) ៦០ ប៊ីលានរៀល ( ១១,៧% ) និង ៣០ ប៊ីលានរៀល ( ៧,៤% ) រៀងគ្នា ។ ធៀបឆ្នាំលើឆ្នាំ សេវា ( ឥណទាន ) បានកើនឡើងចំនួន ៥៧៣ ប៊ីលានរៀល ( ១៣,១% ) ពី ៤.៣៨០ ប៊ីលានរៀល ។

សេវា ( ឥណពន្ធ ) បានកើនឡើងចំនួន ៥៩ ប៊ីលានរៀល ( ២,៨% ) និង ២៤៨ ប៊ីលានរៀល ( ១២,៨% ) ធៀបនឹងត្រីមាសមុន និងត្រីមាសដូចគ្នានៃឆ្នាំកន្លងទៅ រៀងគ្នា ។ ការកើនឡើងនេះ គឺបណ្តាលមកពីការកើនឡើង ៨៥ ប៊ីលានរៀល ( ៨,៣% ) និង ១០ ប៊ីលានរៀល ( ២,៣% ) នៃសេវាដឹកជញ្ជូន និងសេវាផ្សេងៗ រៀងគ្នា ។ ប៉ុន្តែការកើនឡើង សេវា ( ឥណពន្ធ ) នេះ ត្រូវបានផាត់ទាត់មួយផ្នែកវិញ ដោយការថយចុះសេវាធ្វើដំណើរ ចំនួន ៣៦ ប៊ីលានរៀល ( ៥,៧% ) ។

រូបទី៣ ៖ សេវា ( ឥណទាន និងឥណពន្ធ )

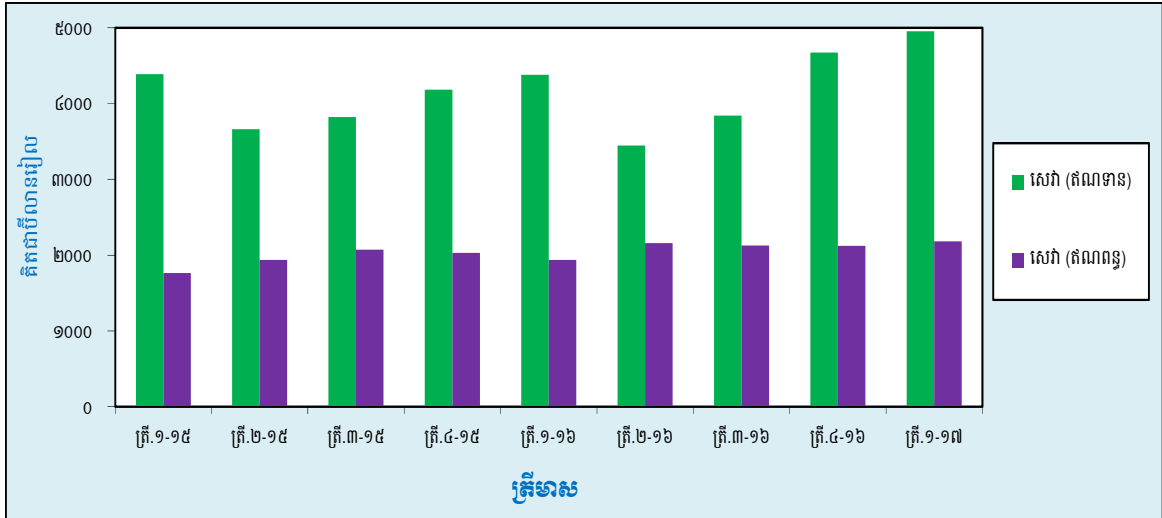

**ប្រាក់ចំណូល**

គណនីប្រាក់ចំណូលសុទ្ធមានឱនភាពចំនួន ១.៣៥៦ ប៊ីលានរៀល ក្នុងត្រីមាសទី១ ឆ្នាំ២០១៧ បានកើនឡើងចំនួន ២៣៧ ប៊ីលានរៀល ( ២១,២% ) ពី ១.១១៩ ប៊ីលានរៀល ក្នុងត្រីមាសទី៤ ឆ្នាំ២០១៦ ។ ធៀបនឹងត្រីមាសដូចគ្នានៃឆ្នាំកន្លងទៅ គណនីប្រាក់ចំណូលសុទ្ធបានបង្ហាញនូវការថយចុះឱនភាព ចំនួន ៥១ ប៊ីលានរៀល ( ៣,៦% ) ពី ១.៤០៧ ប៊ីលានរៀល ។

ប្រាក់ចំណូល ( ឥណទាន ) មានចំនួន ១៦២ ប៊ីលានរៀល ក្នុងត្រីមាសទី១ ឆ្នាំ២០១៧ បានកើនឡើងចំនួន ៤១ ប៊ីលានរៀល ( ៣៣,៨% ) និង ៤០ ប៊ីលានរៀល ( ៣២,៤% ) ធៀបនឹង ១២១ ប៊ីលានរៀល ក្នុងត្រីមាសមុន និង ១២២ ប៊ីលានរៀល ក្នុងត្រីមាសដូចគ្នានៃឆ្នាំកន្លងទៅ រៀងគ្នា ។ ការកើនឡើងប្រាក់ចំណូល ( ឥណទាន ) គឺបណ្តាលមកពីការកើនឡើងចំណូលពីការវិនិយោគ ពិសេសខ្ទង់គណនីវិនិយោគផ្សេងទៀត ។

ប្រាក់ចំណូល ( ឥណពន្ធ ) មានចំនួន ១.៥១៨ ប៊ីលានរៀល បានកើនឡើងចំនួន ២៧៨ ប៊ីលានរៀល ( ២២,៤% ) ពី ១.២៤០ ប៊ីលានរៀល ក្នុងត្រីមាសទី៤ ឆ្នាំ២០១៦ ។ ការកើនឡើងប្រាក់ចំណូល ( ឥណពន្ធ ) ជាលទ្ធផលនៃការកើនឡើងចំណូលការវិនិយោគ ចំនួន ៣២២ ប៊ីលានរៀល ( ២៩,៨% ) ។

**រូបទី៤ ៖ ប្រាក់ចំណូល (ឥណទាន និងឥណពន្ធ)**

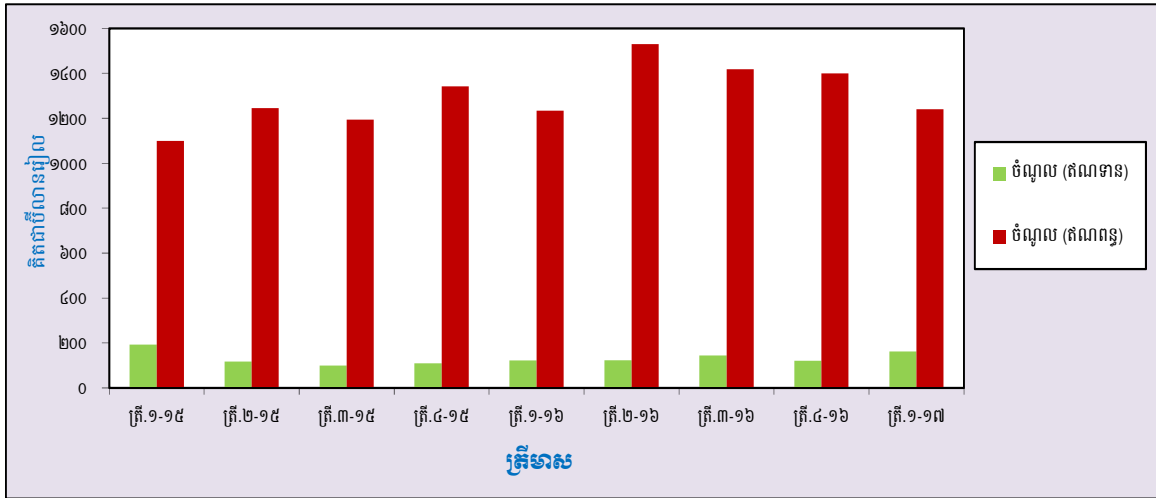

**បង្វែរចរន្ត**

អតិរេកសមតុល្យគណនីបង្វែរចរន្តបានកើនឡើងចំនួន ១៦០ ប៊ីលានរៀល ( ២០,៨% ) ពី ៧៦៨ ប៊ីលានរៀល ក្នុងត្រីមាសមុន ដល់ ៩២៨ ប៊ីលានរៀល ក្នុងត្រីមាសទី១ ឆ្នាំ២០១៧ ។ ធៀបនឹងត្រីមាសដូចគ្នានៃឆ្នាំកន្លងទៅ អតិរេក គណនីបង្វែរចរន្តសុទ្ធនេះ បានថយចុះចំនួន ១០៦ ប៊ីលានរៀល ( ១០,៣% ) ។

គណនីបង្វែរចរន្ត ( ឥណទាន ) មានចំនួន ៩៨៥ ប៊ីលានរៀល ក្នុងត្រីមាសទី១ ឆ្នាំ២០១៧ បានថយចុះចំនួន ៣៨ ប៊ីលានរៀល ( ៣,៧% ) និង ១០៤ ប៊ីលានរៀល ( ៩,៥% ) ធៀបនឹងត្រីមាសមុន និងត្រីមាសដូចគ្នានៃឆ្នាំកន្លងទៅ រៀងគ្នា ។ ការថយចុះគណនីនេះ បណ្តាលមកពីការថយចុះ ចំនួន ៩៤ ប៊ីលានរៀល ( ២៤,៣% ) ក្នុងខ្ទង់បង្វែរប្រាក់ផ្ទៃក្រៅភិបាល កណ្តាល ។

គណនីបង្វែរចរន្ត ( ឥណពន្ធ ) មានចំនួន ៥៧ ប៊ីលានរៀល ក្នុងត្រីមាសទី១ ឆ្នាំ២០១៧ បានថយចុះចំនួន ១៩៨ ប៊ីលានរៀល ( ៧៧,៦% ) ។ ការថយចុះការបង្វែរប្រាក់ចេញក្រៅប្រទេសចំនួន ២១៤ ប៊ីលានរៀល ( ៨៤,៧% ) ជាសមាសធាតុចម្បងដែលបណ្តាលឲ្យមានការថយចុះនេះ ។ ធៀបនឹងត្រីមាសដូចគ្នានៃឆ្នាំកន្លងទៅ គណនីបង្វែរចរន្ត ( ឥណពន្ធ ) បានកើនឡើងចំនួន ៣ ប៊ីលានរៀល ( ៤,៧% ) ពី ៥៤ ប៊ីលានរៀល ។

**រូបទី៥ ៖ បង្វែរចរន្ត (ឥណទាន និងឥណពន្ធ)**

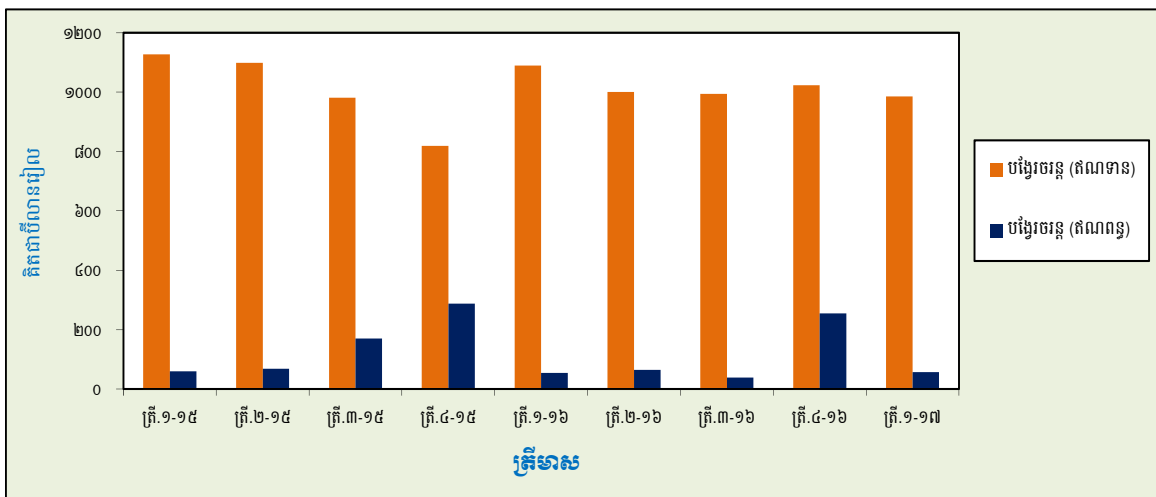



## គណនីដើមទុន និងហិរញ្ញវត្ថុ គណនីដើមទុន

អតិរេកសមតុល្យគណនីដើមទុនមានចំនួន ៩៤ ប៊ីលានរៀល ក្នុងត្រីមាសទី១ ឆ្នាំ២០១៧ បានថយចុះចំនួន ៦៧ ប៊ីលានរៀល ( ៤១,៥% ) ពីអតិរេកចំនួន ១៦១ ប៊ីលានរៀល ក្នុងត្រីមាសមុន ។ អតិរេកគណនីដើមទុននេះ បានថយចុះ ចំនួន ៦៦ ប៊ីលានរៀល ( ៤១,៣% ) ធៀបនឹងត្រីមាសទី១ ឆ្នាំ២០១៦ ។

រូបទី៦ ៖ គណនីដើមទុន និងហិរញ្ញវត្ថុ

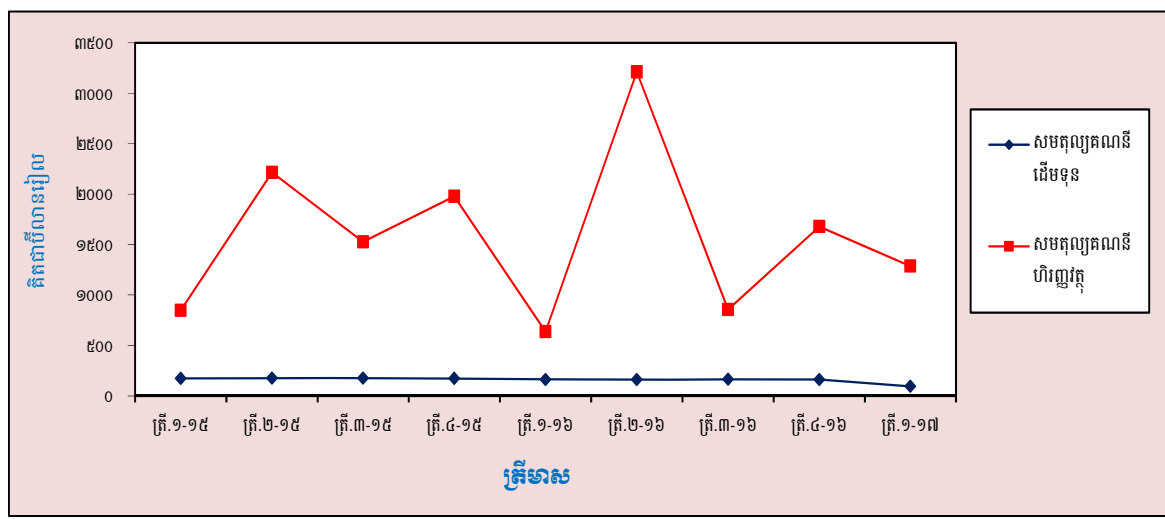

## គណនីហិរញ្ញវត្ថុ

សមតុល្យគណនីហិរញ្ញវត្ថុ បានបង្ហាញថាមានលំហូរចូលសុទ្ធចំនួន ១.២៨៧ ប៊ីលានរៀល ក្នុងត្រីមាសទី១ ឆ្នាំ២០១៧ បានថយចុះចំនួន ៣៩១ ប៊ីលានរៀល ( ២៣,៣% ) ពីលំហូរចូលសុទ្ធចំនួន ១.៦៧៨ ប៊ីលានរៀល ក្នុងត្រីមាសមុន ។ ធៀបនឹងត្រីមាសដូចគ្នានៃឆ្នាំកន្លងទៅ សមតុល្យគណនីហិរញ្ញវត្ថុនេះ បានកើនឡើងចំនួន ៦៥០ ប៊ីលានរៀល ពីលំហូរ ចូលសុទ្ធចំនួន ៦៣៧ ប៊ីលានរៀល ។

ការវិនិយោគផ្ទាល់ មានលំហូរចូលសុទ្ធ ចំនួន ២.៧៥៨ ប៊ីលានរៀល ក្នុងត្រីមាសទី១ ឆ្នាំ២០១៧ បានកើនឡើងចំនួន ២២៩ ប៊ីលានរៀល ( ៩,១% ) និង ៩០៥ ប៊ីលានរៀល ( ៤៨,៩% ) ធៀបនឹងលំហូរចូលសុទ្ធក្នុងត្រីមាសមុនចំនួន ២.៥២៩ ប៊ីលាន រៀល និងលំហូរចូលសុទ្ធក្នុងត្រីមាសដូចគ្នានៃឆ្នាំកន្លងទៅ ចំនួន ១.៨៥៣ ប៊ីលានរៀល រៀងគ្នា ។ ការកើនឡើងលំហូរចូលសុទ្ធ នៃការវិនិយោគផ្ទាល់នេះ ជាលទ្ធផលនៃការកើនឡើងការវិនិយោគផ្ទាល់នៅកម្ពុជាចំនួន ៣១០ ប៊ីលានរៀល ( ១១,៧% ) ។

វិនិយោគផ្សេងទៀត បានប្តូរពីលំហូរចេញសុទ្ធចំនួន ៧៩៦ ប៊ីលានរៀល ក្នុងត្រីមាសទី៤ ឆ្នាំ២០១៦ ទៅជាលំហូរ ចូលសុទ្ធចំនួន ៥៤ ប៊ីលានរៀល ក្នុងត្រីមាសទី១ ឆ្នាំ២០១៧ ។ ការប្តូរពីលំហូរចេញសុទ្ធនៅជាលំហូរចូលសុទ្ធ គឺបណ្តាល មកពីការប្តូរទិសលំហូរនៃឥណទានពាណិជ្ជកម្ម និងខ្ទង់បំណុលផ្សេងទៀត ។ ធៀបនឹងត្រីមាសដូចគ្នានៃឆ្នាំកន្លងទៅ វិនិយោគ ផ្សេងទៀត បានថយចុះចំនួន ៣១៦ ប៊ីលានរៀល ។

ប្រព្រឹត្តិកម្មជាទុនបម្រុងបរទេស មានលំហូរចេញសុទ្ធចំនួន ១.៥១៥ ប៊ីលានរៀល ក្នុងត្រីមាសទី១ ឆ្នាំ២០១៧ បានកើនឡើងចំនួន ១.៤៦៧ ប៊ីលានរៀល និង ៥៦០ ប៊ីលានរៀល ធៀបនឹងលំហូរចេញសុទ្ធចំនួន ៤៨ ប៊ីលានរៀល ក្នុង ត្រីមាសទី៤ ឆ្នាំ២០១៦ និងលំហូរចេញសុទ្ធចំនួន ៩៥៥ ប៊ីលានរៀល ក្នុងត្រីមាសដូចគ្នានៃឆ្នាំកន្លងទៅ រៀងគ្នា ។

**រូបទី៧៖ សមាសភាគគណនីហិរញ្ញវត្ថុ**

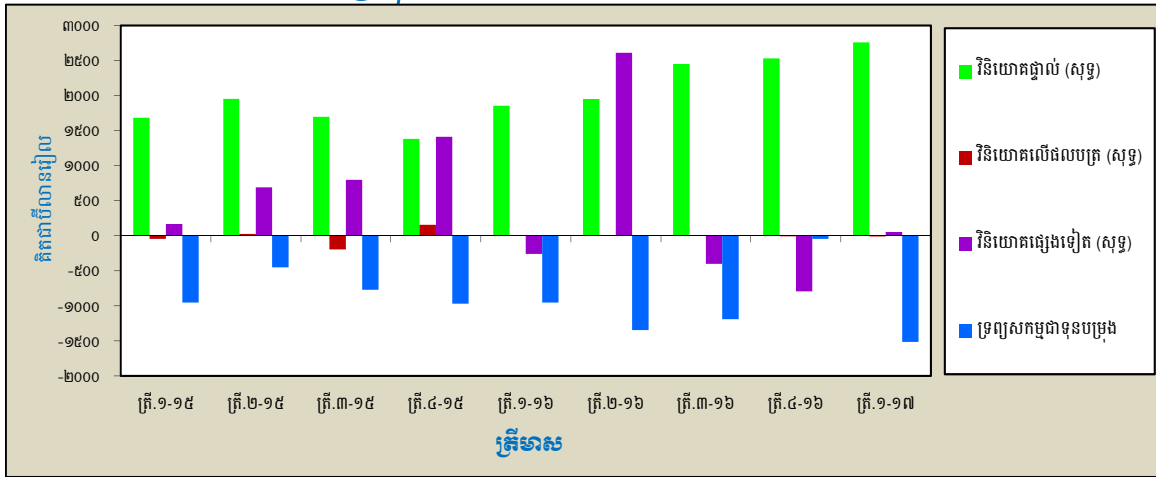

**ស្ថានភាពវិនិយោគអន្តរជាតិ**

គិតត្រឹមចុងត្រីមាសទី១ ឆ្នាំ២០១៧ ស្ថានភាពវិនិយោគអន្តរជាតិរបស់ប្រទេសកម្ពុជា បានបង្ហាញថា ទ្រព្យអកម្មបរទេសសុទ្ធមានចំនួន ៤៧.៨២៥ ប៊ីលានរៀល បានកើនឡើងចំនួន ៥.៩៤៤ ប៊ីលានរៀល ( ១៤,២% ) និង ១១.៣៦៩ ប៊ីលានរៀល ( ៣១,២% ) ធៀបនឹងទ្រព្យអកម្មបរទេសសុទ្ធនៅចុងត្រីមាសមុន និងនៅចុងត្រីមាសដូចគ្នានៃឆ្នាំកន្លងទៅរៀងគ្នា ។

ទ្រព្យសកម្មបរទេសរបស់ប្រទេសកម្ពុជាមានចំនួន ៨២.៩៤៩ ប៊ីលានរៀល គិតត្រឹមចុងត្រីមាសទី១ ឆ្នាំ២០១៧ បានកើនឡើងចំនួន ៣.៩២៩ ប៊ីលានរៀល ( ៥,០% ) និង ១០.២៧៨ ប៊ីលានរៀល ( ១៤,១% ) ពី ៧៩.០២០ ប៊ីលានរៀល និង ៧២.៦៧១ ប៊ីលានរៀល នៅចុងត្រីមាសទី៤ ឆ្នាំ២០១៦ និងនៅចុងត្រីមាសដូចគ្នានៃឆ្នាំកន្លងទៅ រៀងគ្នា ។ ការកើនឡើងការវិនិយោគផ្សេងៗទៀតនៅក្រៅប្រទេសចំនួន ១.៧៦៧ ប៊ីលានរៀល ( ៣,៦% ) ទ្រព្យសកម្មជាទុនបម្រុងបរទេសចំនួន ២.១២៨ ប៊ីលានរៀល ( ៧,៨% ) និងវិនិយោគផ្ទាល់នៅក្រៅប្រទេសចំនួន ៣៤ ប៊ីលានរៀល ( ១,៤% ) គឺជាសមាសភាគចម្បងរួមចំណែកក្នុងការកើនឡើងនេះ ។

**រូបទី៨៖ សមាសភាគស្ថានភាពវិនិយោគអន្តរជាតិ**

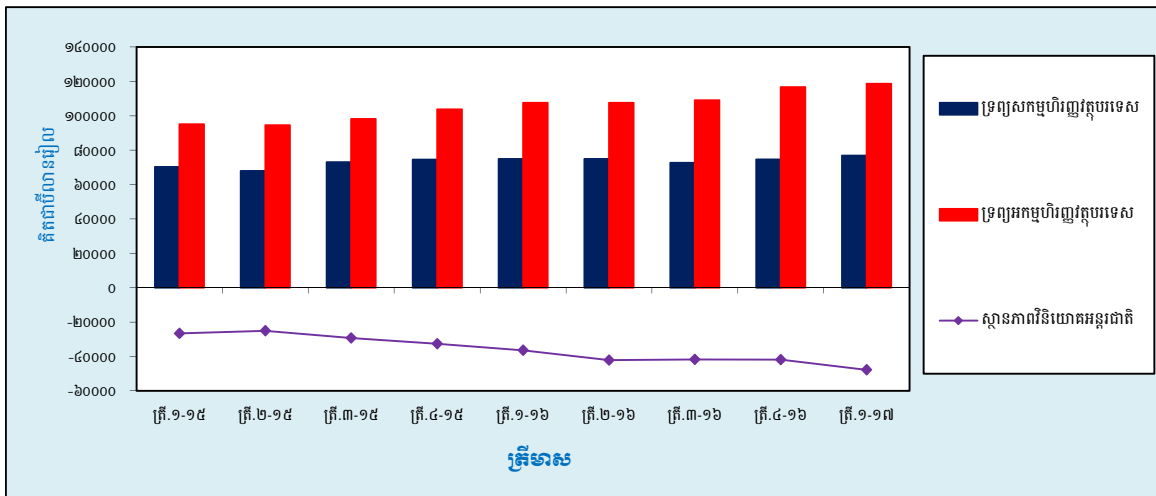

ទ្រព្យអកម្មបរទេសរបស់ប្រទេសកម្ពុជាមានចំនួន ១៣០.៧៧៥ ប៊ីលានរៀល គិតត្រឹមចុងត្រីមាសទី១ ឆ្នាំ២០១៧ បានកើនឡើងចំនួន ៩.៨៧៣ ប៊ីលានរៀល ( ៨,២% ) និង ២១.៦៤៧ ប៊ីលានរៀល ( ១៩,៨% ) ធៀបនឹងទ្រព្យអកម្មបរទេស នៅចុងត្រីមាសទី៤ ឆ្នាំ២០១៦ និងនៅចុងត្រីមាសដូចគ្នានៃឆ្នាំកន្លងទៅ ។ ការកើនឡើងទ្រព្យអកម្មបរទេសរបស់ប្រទេសកម្ពុជា គឺបណ្តាលមកពីការកើនឡើងការវិនិយោគផ្ទាល់នៅកម្ពុជា និងការវិនិយោគផ្សេងទៀតនៅកម្ពុជា ចំនួន ៣.០៥២ ប៊ីលានរៀល ( ៤,៤% ) និង ៦.៨២១ ប៊ីលានរៀល ( ១៣,១% ) ។



# ជំពូកទី១៖ របស់ប្រទេសកម្ពុជា (គិតជាប៊ីលានរៀល)

ត្រីមាសទី១ ឆ្នាំ២០១៧

កម្រិតស្ថិតិសម្រាប់	ត្រី.១-១៥	ត្រី.២-១៥	ត្រី.៣-១៥	ត្រី.៤-១៥	ត្រី.១-១៦	ត្រី.២-១៦	ត្រី.៣-១៦	ត្រី.៤-១៦	ត្រី.១-១៧	បម្រែបម្រួលជាភាគរយ	
										ត្រី.១៧/ត្រី.១៦	ត្រី.១៧/ត្រី.១៦
<b>គណនីចរន្ត</b>											
<b>ដំណើរការ</b>											
ដាំចេញ-lob	៧.៧២៦	៤.០២០	១០.០១១	៤.៥៤០	៤.៦១៤	៩.០២៤	១០.៤១៧	៤.៩៤៧	៤.៩៩៦	០,១	៤,៤
ដាំចូល-lob	-១១.២៧៤	-១១.៩២៩	-១២.៩៥៦	-១២.២៤៧	-១១.៦៣៤	-១៣.២០៧	-១៣.៣៧៤	-១៣.០៦៦	-១២.៩១៤	-១,១	១១,០
សមតុល្យករណីដំណើរការ	-៣.៥៤៨	-៣.៩០៩	-២.៩៤៥	-៣.៦៦៧	-៣.០២០	-៤.១៨៩	-២.៩៥៧	-៤.០៧៩	-៣.៩២២	-៣,៩	២៩,៤
<b>រដ្ឋ</b>											
ផលប្រយោជន៍	៤.៣៤៤	៣.៦៦២	៣.៨២១	៤.១៤៣	៤.៣៤០	៣.៤៤៤	៣.៤៤១	៤.៦៧១	៤.៩៤៣	៦,០	១៣,១
ផលប្រយោជន៍	-១.៧៦៤	-១.៩៣៧	-២.០៧៤	-២.០២៤	-១.៩៣៤	-២.១៥៧	-២.១២៧	-២.១២៤	-២.១៤៣	២,៤	១២,៤
សរុប (សុទ្ធ)	២.៥៨០	១.៧២៥	១.៧៤៧	២.១១៩	២.៤០៦	១.២៨៧	១.៣១៤	២.៥៤៧	២.៨០០	៤,៤	១៣,៥
<b>ប្រាក់ចំណូល</b>											
ផលប្រយោជន៍	១៩៣	១១៦	១០០	១០៩	១២២	១២៣	១៤៤	១២១	១២២	៣៣,៤	៣២,៤
ផលប្រយោជន៍	-១.២៤៤	-១.១៩៤	-១.៣៤២	-១.២៣៤	-១.៥២៩	-១.៤១៧	-១.៣៩៩	-១.២៤០	-១.៥១៤	២២,៤	-០,៤
ប្រាក់ចំណូល (សុទ្ធ)	-១.០៥១	-១.០៧៨	-១.២៤២	-១.១២៥	-១.៤០៧	-១.២៩៤	-១.២៥៥	-១.១១៩	-១.៣៩២	២១,២	-៣,៦
<b>ចរន្តទ្រព្យ</b>											
ផលប្រយោជន៍	១.១២៤	១.០៩៩	៩៤១	៨១៩	១.០៤៩	១.០០១	៩៩៤	១.០២៣	៩៤៤	-៣,៧	-៩,៥
ផលប្រយោជន៍	-៦០	-៦៤	-១៧០	-២៤៤	-៥៤	-៦៥	-៣៩	-២៥៥	-៤៧	-៧៧,៦	៤,៧
ចរន្តទ្រព្យ (សុទ្ធ)	១.០៦៤	១.០៣៥	៧៧១	៥៧៥	១.០០៤	៩៣៦	៩៥៥	៧៦៨	៩០៧	-៧៦,៩	-១០,៨
<b>សមតុល្យករណីចរន្ត</b>	-៩០៤	-២.២៣១	-១.៦៣០	-២.១០៤	-៩៤៤	-៣.២៤៧	-១.១៤៤	-១.៤៨២	-១.៤៨៥	-១៦,១	៦៦,៦
<b>គណនីដើមទុន</b>											
ផលប្រយោជន៍	១៧៤	១៧៤	១៧៦	១៧៤	១៦១	១៦២	១៦៤	១៦១	៩៤	-៤១,៥	-៤១,៣
ផលប្រយោជន៍	គ្មាន	គ្មាន	គ្មាន	គ្មាន	គ្មាន	គ្មាន	គ្មាន	គ្មាន	គ្មាន	-	-
<b>សមតុល្យករណីដើមទុន</b>	១៧៤	១៧៤	១៧៦	១៧៤	១៦១	១៦២	១៦៤	១៦១	៩៤	-៤១,៥	-៤១,៣
<b>គណនីហិរញ្ញវត្ថុ</b>											
វិនិយោគផ្ទាល់ (សុទ្ធ)	១.៦៤៣	១.៩៥២	១.៦៩៦	១.៣៤២	១.៤៥៣	១.៩៥១	២.៤៤៩	២.៥២៩	២.៧៤៤	៩,១	៤៤,៩
វិនិយោគលើសេវា (សុទ្ធ)	-៤៧	២៥	-១៩៤	១៥៤	០	០	-១	-៤	-១១	៤២,៩	-
វិនិយោគផ្សេងៗ (សុទ្ធ)	១៦៧	៦៩០	៧៩៦	១.៤១១	-២៦២	២.៦១០	-៤០១	-៧៩៦	៥៤	-	-
ប្រសិទ្ធភាពប្រយោជន៍	-៩៥៦	-៤៥២	-៧៧១	-៩៦៩	-៩៥៥	-១.៣៤៧	-១.១៩២	-៤៤	-១.៥១៥	-	៤៤,៧
<b>សមតុល្យករណីហិរញ្ញវត្ថុ</b>	៤៤៧	២.២១៥	១.៥២៧	១.៩៧៩	៦៥៦	៣.២១៤	៤៤៤	១.៦៧៤	១.២៤៧	-២៣,៣	-
<b>កំលុង និង រំលង</b>	-១១៣	-១៥៩	-៧៣	-៤៩	១៥០	-១២៤	១២៦	៤៣	១៥៤	-	៣១,៥
<b>ស្ថានភាពគណនីប្រយោជន៍</b>											
<b>ស្ថានភាពគណនីប្រយោជន៍ (សុទ្ធ)</b>	-២៦.៦២១	-២៥.១១៧	-២៩.៣២១	-៣២.៦៧៤	-៣៤.៣៣៤	-៤០.០២៩	-៣៩.៦១៧	-៣៩.៤២៩	-៤៥.៧៥៩	១៤,៩	៣៣,៣

\*របស់ប្រទេសកម្ពុជា និង ដៃគូពាណិជ្ជកម្ម

**តារាង ១ : តារាងសង្ខេបលើទិន្នន័យ ( គិតជាប៊ីលានរៀល )**

សមាសធាតុសំខាន់ៗ	ត្រី.១-១៥	ត្រី.២-១៥	ត្រី.៣-១៥	ត្រី.៤-១៥	២០១៥	ត្រី.១-១៦	ត្រី.២-១៦	ត្រី.៣-១៦	ត្រី.៤-១៦	២០១៦	ត្រី.១-១៧
<b>គណនីចរន្ត</b>											
<b>ទំនិញ</b>											
នាំចេញ-lob	៧.៧២៦	៨.០២០	១០.០១១	៨.៥៨០	៣៤.៣៣៧	៨.៦១៤	៩.០២៨	១០.៨១៧	៨.៩៨៧	៣៧.៤៤៥	៨.៩៩៦
នាំចូល-lob	-១១.២៧៤	-១១.៩២៩	-១២.៩៥៦	-១២.២៤៧	-៤៨.៤០៦	-១១.៦៣៤	-១៣.២០៧	-១៣.៣៧៤	-១៣.០៦៦	-៥១.២៨១	-១២.៩១៨
សមតុល្យកំណត់ទំនិញ	-៣.៥៤៨	-៣.៩០៩	-២.៩៤៥	-៣.៦៦៧	-១៤.០៦៩	-៣.០២០	-៤.១៧៩	-២.៥៥៧	-៤.០៧៩	-១៣.៨៣៦	-៣.៩២២
<b>សេវា</b>											
កំណត់	៤.៣៨៨	៣.៦៦២	៣.៨២១	៤.១៨៣	១៦.០៥៤	៤.៣៨០	៣.៤៤៨	៣.៨៤១	៤.៦៧១	១៦.៣៤០	៤.៩៥៣
កំណត់	-១.៧៦៤	-១.៩៣៧	-២.០៧៤	-២.០២៨	-៧.៨០៣	-១.៩៣៤	-២.១៥៧	-២.១២៧	-២.១២៤	-៨.៣៤៣	-២.១៨៣
សេវា (សុទ្ធ)	២.៦២៣	១.៧២៥	១.៧៤៧	២.១៥៥	៨.២៥១	២.៤៤៦	១.២៩១	១.៧១៤	២.៥៤៧	៨.៩៩៧	២.៧៧០
<i>សមតុល្យកំណត់ទំនិញ និង សេវា</i>	<b>-៩២៥</b>	<b>-២.១៨៤</b>	<b>-១.១៩៩</b>	<b>-១.៤៨៦</b>	<b>-៤.៨១៥</b>	<b>-៤.៦៣៤</b>	<b>-២.៨៨៧</b>	<b>-៤.៨៤៤</b>	<b>-១.៤៣២</b>	<b>-៤.៨៤០</b>	<b>-១.១៥១</b>
<b>ប្រាក់ចំណូល</b>											
កំណត់	១៩៣	១១៦	១០០	១០៩	៥១៨	១២២	១២៣	១៤៤	១២១	៥១០	១២២
កំណត់	-១.២៤៥	-១.១៩៤	-១.៣៤២	-១.២៣៤	-៥.០១៤	-១.៥២៩	-១.៤១៧	-១.៣៩៩	-១.២៤០	-៤.៥៨៦	-១.៥១៨
ប្រាក់ចំណូល (សុទ្ធ)	<b>-១.០៥២</b>	<b>-១.០៧៨</b>	<b>-១.២៤២</b>	<b>-១.១២៥</b>	<b>-៤.៤៩៦</b>	<b>-១.៤០៧</b>	<b>-១.២៩៤</b>	<b>-១.២៥៥</b>	<b>-១.១១៩</b>	<b>-៤.០៧៦</b>	<b>-១.៣៩៦</b>
<b>បង្វិរចរន្ត</b>											
កំណត់	១.១២៤	១.០៩៩	៩៨១	៨១៩	៤.០២៧	១.០៨៩	១.០០១	៩៩៤	១.០២៣	៤.១០៧	៩៨៥
កំណត់	-៦០	-៦៨	-១៧០	-២៨៨	-៥៨៦	-៥៤	-៦៥	-៣៩	-២៥៥	-៤១៣	-៥៧
បង្វិរចរន្ត (សុទ្ធ)	<b>១.០៦៤</b>	<b>១.០៣១</b>	<b>៨១១</b>	<b>៥៣១</b>	<b>៣.៤៤១</b>	<b>១.០៣៥</b>	<b>៩៣៦</b>	<b>៩៥៥</b>	<b>៧៦៨</b>	<b>៣.៦៩៤</b>	<b>៩២៨</b>
<i>សមតុល្យកំណត់ចរន្ត</i>	<b>-៩០៨</b>	<b>-២.២៣១</b>	<b>-១.៤៣១</b>	<b>-២.១០៤</b>	<b>-៦.៨៧៤</b>	<b>-៥៤៨</b>	<b>-៣.២៨៧</b>	<b>-១.១៤៤</b>	<b>-១.៤៨២</b>	<b>-៧.២២១</b>	<b>-១.៤៧៩</b>
<b>គណនីដើមទុន</b>											
<b>បង្វិរដើមទុន</b>											
កំណត់	១៧៤	១៧៤	១៧៦	១៧៤	៦៩៧	១៦១	១៦២	១៦៤	១៦១	៦៤៨	៩៤
កំណត់	គ្មាន	គ្មាន	គ្មាន	គ្មាន	គ្មាន	គ្មាន	គ្មាន	គ្មាន	គ្មាន	គ្មាន	គ្មាន
បង្វិរដើមទុន (សុទ្ធ)	<b>១៧៤</b>	<b>១៧៤</b>	<b>១៧៦</b>	<b>១៧៤</b>	<b>៦៩៧</b>	<b>១៦១</b>	<b>១៦២</b>	<b>១៦៤</b>	<b>១៦១</b>	<b>៦៤៨</b>	<b>៩៤</b>
<i>សមតុល្យកំណត់ដើមទុន</i>	<b>១៧៤</b>	<b>១៧៤</b>	<b>១៧៦</b>	<b>១៧៤</b>	<b>៦៩៧</b>	<b>១៦១</b>	<b>១៦២</b>	<b>១៦៤</b>	<b>១៦១</b>	<b>៦៤៨</b>	<b>៩៤</b>
<b>គណនីហិរញ្ញវត្ថុ</b>											
<b>វិនិយោគផ្ទាល់</b>	<b>១.៦៨៣</b>	<b>១.៩៥២</b>	<b>១.៦៩៦</b>	<b>១.៣៨២</b>	<b>៦.៧១៤</b>	<b>១.៨៨៣</b>	<b>១.៩៥១</b>	<b>២.៤៤៩</b>	<b>២.៥២៩</b>	<b>៨.៧៨២</b>	<b>២.៧៥៨</b>
ប្រព្រឹត្តទេស	-៥៩	-២៣	-៧៦	-៣៥	-១៩៣	-៧១	-១២៩	-១៦៨	-១២៥	-៤៩២	-២០៦
ក្នុងប្រទេស	១.៧៤២	១.៩៧៦	១.៧៧២	១.៤១៧	៦.៩០៧	១.៩៥៤	២.០៨០	២.៦១៧	២.៦៥៤	៩.២៧៤	២.៩៦៤
<b>វិនិយោគលើវិស័យបច្ចេកវិទ្យា</b>	-៤៧	២៥	-១៩៤	១៥៤	-៦១	០	០	-១	-៤	-៤	-១១
ប្រព្រឹត្តទេស	-៤៧	២៥	-១៩៤	១៥៤	-៦១	០	០	-១	-៤	-៤	-១១
ក្នុងប្រទេស	គ្មាន	គ្មាន	គ្មាន	គ្មាន	គ្មាន	គ្មាន	គ្មាន	គ្មាន	គ្មាន	គ្មាន	គ្មាន
<b>វិនិយោគផ្សេងៗ</b>	<b>១៦៧</b>	<b>៦៩០</b>	<b>៧៩៦</b>	<b>១.៤១១</b>	<b>៣.០៦៤</b>	<b>-២៦២</b>	<b>២.៦១០</b>	<b>-៤០១</b>	<b>-៧៩៦</b>	<b>១.១៥១</b>	<b>៥៤</b>
ប្រព្រឹត្តទេស	១១៣	-២.១១៤	-១.៤៦៦	-៦៥០	-៤.១១៧	-៤៥២	-៩០៣	-២.៦០៨	-៣.៥៨២	-៧.៩៤៥	-១.២៣៧
ក្នុងប្រទេស	៥៤	២.៨០៤	២.២៦២	២.០៦១	៧.១៨២	៥៩០	៣.៥១២	២.១០៧	២.៧៨៦	៩.០៩៥	១.២៩១
<b>ប្រព្រឹត្តទេស កម្ពុជា ក្នុងប្រទេស</b>	<b>-៩៥៦</b>	<b>-៤៤២</b>	<b>-៧៧១</b>	<b>-៩៦៩</b>	<b>-៣.១៨៧</b>	<b>-៩៥៥</b>	<b>-១.៣៨៧</b>	<b>-១.១៩២</b>	<b>-៤៤</b>	<b>-៣.៥៤២</b>	<b>-១.៥១៥</b>
<i>សមតុល្យកំណត់ហិរញ្ញវត្ថុ</i>	<b>៨៤៨</b>	<b>២.២១៥</b>	<b>១.៥២៨</b>	<b>១.៩៧៩</b>	<b>៦.៥៧០</b>	<b>៦៣៧</b>	<b>៣.២១៣</b>	<b>៨៥៥</b>	<b>១.៦៧៨</b>	<b>៦.៣៨៣</b>	<b>១.២៨៧</b>
<b>កំណត់ និង កំណត់</b>	<b>-១១៣</b>	<b>-១៥៩</b>	<b>-៧៣</b>	<b>-៤៩</b>	<b>-៣៩៤</b>	<b>១៥០</b>	<b>-១២៨</b>	<b>១២៦</b>	<b>៤៣</b>	<b>១៩១</b>	<b>១៩៨</b>
<i>អប្បបរមា ( រៀលដុល្លារ )</i>	<i>៤.០៤៣</i>	<i>៤.០៥៦</i>	<i>៤.០៥២</i>	<i>៤.០៥១</i>	<i>៤.០៦០</i>	<i>៤.០២៣</i>	<i>៤.០៥៥</i>	<i>៤.០៥៤</i>	<i>៤.០៥២</i>	<i>៤.០៥៣</i>	<i>៤.០៦៦</i>

**តារាង ២ : បញ្ជីទទួលបាន " គណនីទំនិញ " ( គិតជាប៊ីលានរៀល )**

គណនីទំនិញ	ត្រី.១-១៥	ត្រី.២-១៥	ត្រី.៣-១៥	ត្រី.៤-១៥	២០១៥	ត្រី.១-១៦	ត្រី.២-១៦	ត្រី.៣-១៦	ត្រី.៤-១៦	២០១៦	ត្រី.១-១៧
<b>ការសំរេច f.o.b</b>											
ទំនិញទូទៅ	៧.៦៨៤	៧.៩៨៥	៩.៩៧៤	៨.៥៤១	៣៤.១៨៥	៨.៥៧១	៨.៩៩១	១០.៧៧៧	៨.៩៤៧	៣៧.២៨៧	៨.៩៤៧
ទំនិញសម្រាប់កែច្នៃ	គ្មាន	គ្មាន	គ្មាន	គ្មាន	គ្មាន	គ្មាន	គ្មាន	គ្មាន	គ្មាន	គ្មាន	គ្មាន
ទំនិញសម្រាប់ជួសជុល	គ្មាន	គ្មាន	គ្មាន	គ្មាន	គ្មាន	គ្មាន	គ្មាន	គ្មាន	គ្មាន	គ្មាន	គ្មាន
ទំនិញដែលទិញដោយយានដឹកជញ្ជូននៅតាមចំណុច	៤២	៣៥	៣៦	៣៩	១៥២	៤២	៣៦	៤០	៣៩	១៥៤	៤៩
មាសមិនមែនរូបិយវត្ថុ	--	--	--	--	--	--	--	--	--	--	--
<b>ការនាំចេញសរុប f.o.b*</b>	<b>៧.៧២៦</b>	<b>៨.០២០</b>	<b>១០.០១១</b>	<b>៨.៥៨០</b>	<b>៣៤.៣៣៧</b>	<b>៨.៦១៣</b>	<b>៩.០២៨</b>	<b>១០.៨១៧</b>	<b>៨.៩៨៧</b>	<b>៣៧.៤៨៥</b>	<b>៨.៩៩៦</b>
ក្នុងនោះ :											
នាំចេញតាមប្រព័ន្ធអន្តរជាតិ	៦.៨៤៤	៧.៣១១	៩.១៨៤	៧.៧៨១	៣១.១២៤	៧.៨៦៦	៨.២៦៣	១០.០៤៧	៨.០៦៧	៣៤.២៤៤	៨.០៥៦
កៅស៊ូ និងផលិតផលកៅស៊ូ	១៦៨	១៦២	១៦៩	១៦៣	៦៦២	១៦៣	១០៧	១៩៣	២៤០	៦៦៣	២៤៩
ផលិតផលនេសាទ	១	១	០	១	៣	១	១	១	២	៥	១
ឈើ និងផលិតផលឈើ	៤៤	២៤	១៩	៤៧	១៣៤	៣	២៥	១	៦	៣៥	៣
ទំនិញផ្សេងៗទៀត	៦៦៥	៥២២	៦៣៨	៥៨៩	២.៤១៤	៦២០	៦៣២	៥៧៤	៦៧៣	២.៤៩៩	៦៤៤
<b>ការនាំចូល f.o.b</b>											
ទំនិញទូទៅ	១០.១៧៦	១១.៥៤៨	១២.២៤១	១១.៦៥៧	៤៥.៦២១	១១.៤៤០	១៣.១១៣	១៣.២៤២	១២.៣០០	៥០.០៩៥	១២.៦៨៤
ទំនិញសម្រាប់កែច្នៃ	គ្មាន	គ្មាន	គ្មាន	គ្មាន	គ្មាន	គ្មាន	គ្មាន	គ្មាន	គ្មាន	គ្មាន	គ្មាន
ទំនិញសម្រាប់ជួសជុល	គ្មាន	គ្មាន	គ្មាន	គ្មាន	គ្មាន	គ្មាន	គ្មាន	គ្មាន	គ្មាន	គ្មាន	គ្មាន
ទំនិញដែលទិញដោយយានដឹកជញ្ជូននៅតាមចំណុច	៦២	៥១	៥៤	៥៩	២២៦	៦៤	៥៤	៥៨	៥៩	២៣៥	៦៧
មាសមិនមែនរូបិយវត្ថុ	១.០៣៦	៣៣០	៦៦២	៥៣១	២.៥៥៩	១៣០	៣៩	៧៤	៧០	៩៥០	១៦៧
<b>ការនាំចូលសរុប f.o.b*</b>	<b>១១.២៧៤</b>	<b>១១.៩៦០</b>	<b>១២.៩៥១</b>	<b>១២.២៤៧</b>	<b>៤៨.៤០៦</b>	<b>១១.៦៣៤</b>	<b>១៣.២០៧</b>	<b>១៣.៣៧៤</b>	<b>១២.៣៦៦</b>	<b>៥១.២៨១</b>	<b>១២.៩១៨</b>
ក្នុងនោះ :											
វត្ថុធាតុដើមសម្រាប់វិស័យកាត់ដេរសម្លៀកបំពាក់	២.៤៨៩	៣.៣០៩	៣.៣២៥	២.៨៥៥	១១.៩៧៦	២.៨៥៦	៣.៤២៩	៣.៦៤២	៣.១៩៧	១៣.០៨១	២.៩២៤
ប្រេងឥន្ធនៈ ប្រេងរ៉ាស៊ីន និងវត្ថុធាតុដើមកាត់ដេរ	១.១៨២	១.៣០៤	១.៤៤៨	១.៣៤៣	៥.២៧៧	១.៣១៩	១.៥៣៧	១.៥០៦	១.៥៧៧	៥.៩៣៩	១.១៥៤
គ្រឿងចក្រ និងឧបករណ៍ដឹកជញ្ជូន	៤១៩	៩២៥	៩១៧	១.១៣២	៣.៧៩៣	១.២៦៩	៨៥៥	៨១៦	៨៣៥	៣.៧៧៥	១.០៣៨
គ្រឿងសំណង់	៥១២	៦៤៩	៧៣១	៥៥៧	២.៤៤៨	៦១០	៦១៩	៧៥១	៦១៥	២.៥៩៦	៧៨៧
កេសដុះ-មានជាតិស្រវឹង និងបារី	២៦៤	២៤៤	២៧០	២៦៦	១.០៤៤	២៩៦	២៨០	២៧២	២១៥	១.០៦៤	២២១
ម្ហូបអាហារ	១៧៥	២២០	២១៦	២២០	៨៣២	២៤៥	២៦២	២៤៨	២៤៩	១.០៤៥	៣១២
ដី	៧៦	២២១	២០០	២៦៥	៧៦២	១២៩	១៧០	២៦៨	៣១៤	៤៨០	១៨៦
គ្រឿងអេឡិចត្រូនិច	២៧	៣៨	៣៨	៤៦	១៤៩	៥២	៥២	៥៥	៦៧	២២៥	៤៥
កេសដុះ-មិនមានជាតិស្រវឹង	៨៥	១១៤	១០០	១១០	៤០៨	១២០	១២៨	១០៣	១៣១	៤៨២	១៨២
ទំនិញផ្សេងៗទៀត	៥.៦៤៤	៤.៩០៦	៥.៧១១	៥.៤៥៤	២១.៧១៧	៤.៧៣៤	៥.៨៧៥	៥.៧១៤	៥.៨៦៥	២២.១៩៣	៦.០៦៦
<b>សមតុល្យគណនីទំនិញ</b>	<b>-៣.៥៨៨</b>	<b>-៣.៩០៩</b>	<b>-២.៩៤៦</b>	<b>-៣.៦៦៧</b>	<b>-១៤.០៦៩</b>	<b>-៣.០២០</b>	<b>-៤.១៧៩</b>	<b>-២.៥៤៨</b>	<b>-៤.០៧៩</b>	<b>-១៣.៨៣៦</b>	<b>-៣.៩២២</b>
*របស់បញ្ចូលទិន្នន័យជាប់ស្ថានភាព											
អត្រាប្តូរប្រាក់ ( រៀល/ដុល្លារ )	៤.០៤៣	៤.០៥៦	៤.០៩២	៤.០៥១	៤.០៦០	៤.០២៣	៤.០៥៥	៤.០៩៤	៤.០៤២	៤.០៥៣	៤.០១៦

**តារាង : ជំពូកទី១៣ - គណនីសេវា ( គិតជាប៊ីលានរៀល )**

គណនីសេវា	ត្រី.១-១៥	ត្រី.២-១៥	ត្រី.៣-១៥	ត្រី.៤-១៥	២០១៥	ត្រី.១-១៦	ត្រី.២-១៦	ត្រី.៣-១៦	ត្រី.៤-១៦	២០១៦	ត្រី.១-១៧
<b>សេវា ( គណនីសេវា )</b>	<b>៤.៣៨៨</b>	<b>៣.៦៦២</b>	<b>៣.៨២១</b>	<b>៤.១៨៣</b>	<b>១៦.០៥៤</b>	<b>៤.៣៨០</b>	<b>៣.៤៨៨</b>	<b>៣.៨៤១</b>	<b>៤.៦៧១</b>	<b>១៦.៣៤០</b>	<b>៤.៩៥៣</b>
<b>សេវាពិភពលោក</b>	<b>៤៨២</b>	<b>៣៧៣</b>	<b>៣៩៥</b>	<b>៤៥៤</b>	<b>១.៧០២</b>	<b>៤៩៩</b>	<b>៤០០</b>	<b>៤៣៤</b>	<b>៥១៤</b>	<b>១.៨៨៨</b>	<b>៥៧៥</b>
ការដឹកជញ្ជូនតាមផ្លូវអាកាស	៤២១	៣១៣	៣៤៤	៣៩៦	១.៤៧៤	៤៤៦	៣៤១	៣៨៥	៤៥៥	១.៦២៧	៤៩៦
ត្រួតពិនិត្យសេវា	៨	៨	១០	៨	៣៣	៩	៩	១៤	១២	៤៤	១៥
ត្រួតពិនិត្យសេវាដំណើរ	៣៣០	២៣៨	២៦២	៣១០	១.៤៤០	៣៣៧	២៦០	២៩២	៣៤៣	១.៥៨៩	៣៨៣
ផ្សេងៗ	៤៣	៦៧	៧២	៧៦	៣០១	៤៥	៧២	៧៨	៥៧	៣២៧	៩៤
ការដឹកជញ្ជូនតាមផ្លូវទឹក	៥០	៥២	៤១	៤៨	១៩២	៥១	៥៥	៤៥	៥០	២០០	៦៧
ត្រួតពិនិត្យសេវា	២	១	១	២	៦	១	១	១	១	៥	២
ត្រួតពិនិត្យសេវាដំណើរ	០	០	--	០	០	--	០	--	០	០	០
ផ្សេងៗ	៤៨	៥១	៤០	៤៦	១៨៦	៤៩	៥៤	៤៤	៤៩	១៩៥	៦៥
ការដឹកជញ្ជូនតាមផ្លូវរថភ្លើង	១០	៨	៩	៩	៣៦	២	៤	៤	១០	២១	១២
ត្រួតពិនិត្យសេវា	៨	៨	៨	៩	៣៣	២	៤	៤	៨	១៨	៩
ត្រួតពិនិត្យសេវាដំណើរ	២	០	០	០	២	០	០	០	០	០	០
ផ្សេងៗ	០	០	១	០	១	០	០	០	១	២	២
<b>សេវាផ្សេងៗ</b>	<b>៣.៤៩២</b>	<b>២.៩៥៤</b>	<b>២.៩៤០</b>	<b>៣.៣៨៧</b>	<b>១២.៧៧៣</b>	<b>៣.៤៦៥</b>	<b>២.៧៨៤</b>	<b>៣.០០៦</b>	<b>៣.៧៥៦</b>	<b>១៣.០១៥</b>	<b>៣.៩៧៧</b>
<b>សេវាផ្សេងៗ</b>	<b>៤១៤</b>	<b>៣៣៥</b>	<b>៤៨៦</b>	<b>៣៨៣</b>	<b>១.៦១៨</b>	<b>៤១៥</b>	<b>៣០៣</b>	<b>៣៤៧</b>	<b>៤១១</b>	<b>១.៤៧៧</b>	<b>៤៤២</b>
ទូរគមនាគមន៍	៩០	៩០	៨៥	៧៨	៣៤៣	៧៩	៦៩	៦៨	៦២	២៧៨	៧០
សាងសង់	៩	១០	១៣	៨	៤១	១២	១៥	៩	១៦	៥៣	១៨
ធានារ៉ាប់រង	១	០	០	០	១	០	១	១	០	២	-១
បរិស្ថាន	៣៤	៤០	៥៤	៩	១៣៧	២៥	៣	៦	១	៣៥	៣
កុំព្យូទ័រ និងព័ត៌មាន	២	១	២	៣	៨	១២	១	៤	៤	២១	៤
ត្រួតពិនិត្យសេវា និងកម្មសុវត្ថិភាព	០	០	២	០	២	០	១	២	៣	៦	២
ពាណិជ្ជកម្មផ្សេងៗ	១២៩	៤៩	១១៩	៩២	៣៨៩	១០៧	៤១	៧៣	១០៤	៣២៥	១៣៥
ផ្ទាល់ខ្លួន វប្បធម៌ និងការកំសាន្ត	១	០	០	១	២	០	១	១	៤	៥	២
រដ្ឋាភិបាល	១៤៨	១៤៤	២១១	១៩២	៦៩៤	១៧៩	១៧៣	១៨៣	២១៦	៧៥២	២០៨
<b>សេវា ( គណនីសេវា )</b>	<b>១.៧៦៤</b>	<b>១.៩៣៧</b>	<b>២.០៧៤</b>	<b>២.០២៨</b>	<b>៧.០៣៣</b>	<b>១.៩៣៤</b>	<b>២.១៥៧</b>	<b>២.១២៧</b>	<b>២.១២៤</b>	<b>៨.៣៤៣</b>	<b>២.១៨៣</b>
<b>សេវាពិភពលោក</b>	<b>៩១០</b>	<b>៩៦៨</b>	<b>១.០១៨</b>	<b>៩៩៤</b>	<b>៣.៨៩១</b>	<b>៩៧៨</b>	<b>១.០៤៨</b>	<b>១.០៤២</b>	<b>១.០២៤</b>	<b>៤.០៩១</b>	<b>១.១០៩</b>
ការដឹកជញ្ជូនតាមផ្លូវអាកាស	២២៥	១៧៥	១៨៩	២១៤	៨០២	២៣៩	១៩២	២០៩	២៤៥	៨៨៥	២៩៣
ត្រួតពិនិត្យសេវា	១៩	២២	២២	២០	៨៣	២២	២៥	២៤	២៤	៩៦	២៧
ត្រួតពិនិត្យសេវាដំណើរ	១៥៦	១១០	១៦៧	១៨៤	៧១៩	១៦៦	១៦៧	១៨១	១៦១	៥៨៩	២០៩
ផ្សេងៗ	៥៣	៤៣	៤០	៥១	១៩០	៥៥	៤៦	៥០	៥៧	២០៨	៥៧
ការដឹកជញ្ជូនតាមផ្លូវទឹក	៦៧៦	៧៧២	៨១៩	៧៦៤	៣.០៣៦	៧២៣	៨៣៦	៨១៤	៧៤០	៣.១១៣	៨០០
ត្រួតពិនិត្យសេវា	៦៧៥	៧៧២	៨១៩	៧៦៤	៣.០៣៤	៧២២	៨៣៦	៨១៤	៧៣៩	៣.១១២	៨០០
ត្រួតពិនិត្យសេវាដំណើរ	០	០	០	០	០	០	០	០	០	០	០
ផ្សេងៗ	០	០	០	០	១	០	០	០	០	១	០
ការដឹកជញ្ជូនផ្សេងៗ	៩	២១	១០	១២	៥៣	១៦	២០	១៨	៣៩	៥៣	១៦
ត្រួតពិនិត្យសេវា	៨	១៩	១០	៦	៤២	១១	១៦	១៨	១០	៥៥	១១
ត្រួតពិនិត្យសេវាដំណើរ	១	០	១	២	៤	០	០	០	១១	១១	១
ផ្សេងៗ	១	១	០	៤	៧	៤	៤	០	១៩	២៧	៤
<b>សេវាផ្សេងៗ</b>	<b>៤២៤</b>	<b>៥២០</b>	<b>៥០០</b>	<b>៥៥០</b>	<b>១.៩៩៦</b>	<b>៥៣៧</b>	<b>៦០៩</b>	<b>៦១៥</b>	<b>៦០៦</b>	<b>២.៤០៩</b>	<b>៥៩៩</b>
<b>សេវាផ្សេងៗ</b>	<b>៤៣០</b>	<b>៤៤៨</b>	<b>៥៥៥</b>	<b>៤៨៤</b>	<b>១.៩១៧</b>	<b>៤២៣</b>	<b>៤៨៦</b>	<b>៤៧០</b>	<b>៤៦៤</b>	<b>១.៨៨៣</b>	<b>៤៧៤</b>
ទូរគមនាគមន៍	៥៩	៥៨	៦៥	៦៣	២៤៦	៥៦	៦៣	៥២	៧២	២៤៣	៦៩
សាងសង់	៧៩	៨១	៩៩	៨៦	៣៤៥	៨២	១១១	៩៣	៩១	៣៧៦	១១៦
ធានារ៉ាប់រង	១០៩	១១៩	១៣៨	១១៨	៤៨៣	១១៧	១៣៦	១៣៦	១២២	៥១០	១៤៤
បរិស្ថាន	៦	២	៣	២	១៣	៤	៤	១៩	៦	៣៣	៥
កុំព្យូទ័រ និងព័ត៌មាន	៦៤	៦៦	១០៤	៦៣	២៩៧	៤០	៦៩	៥៧	៤៩	២១៥	៣៣
ត្រួតពិនិត្យសេវា និងកម្មសុវត្ថិភាព	១១	១២	១៤	១៣	៥១	១៣	៩	១០	១១	៤២	១១
ពាណិជ្ជកម្មផ្សេងៗ	៧២	៨១	៩៦	៨៩	៣៣៨	៨៥	៦១	៦៤	៧០	២៨១	៧១
ផ្ទាល់ខ្លួន វប្បធម៌ និងការកំសាន្ត	៣	២	២	២	៩	៣	២	៣	៧	១៦	៣
រដ្ឋាភិបាល	២៨	២៨	៣៣	៤៧	១៣៦	២៤	៣០	៣៦	៣៦	១២៦	២៤
<b>សរុបគណនីសេវា</b>	<b>២.៦២៣</b>	<b>១.៧៦៤</b>	<b>១.៧៧៤</b>	<b>២.១៥៤</b>	<b>៨.៦៤៧</b>	<b>២.៤៤៤</b>	<b>១.២៩០</b>	<b>១.៧១៤</b>	<b>២.៤៤៧</b>	<b>៧.៩៩៧</b>	<b>២.៧៧០</b>

អនុប្រតិបត្តិ ( រៀលរៀល )      ៤.០៤៣      ៤.០៥៦      ៤.០៩២      ៤.០៨១      ៤.០៦០      ៤.០២៣      ៤.០៥៥      ៤.០៩៤      ៤.០៤២      ៤.០៥៣      ៤.០១៦

**តារាង : ៧ ប្រើប្រាស់ " គណនីប្រាក់ចំណូល " ( គិតជាប៊ីលានរៀល )**

គណនីប្រាក់ចំណូល	ក្រី.១-១៥	ក្រី.២-១៥	ក្រី.៣-១៥	២០១៥	ក្រី.១-១៦	ក្រី.២-១៦	ក្រី.៣-១៦	ក្រី.៤-១៦	២០១៦	ក្រី.១-១៧
<b>កំណត់</b>	<b>១៩៣</b>	<b>១១៦</b>	<b>១០០</b>	<b>៩១៩</b>	<b>១២២</b>	<b>១២៣</b>	<b>១៤៤</b>	<b>១២១</b>	<b>៥១០</b>	<b>១២២</b>
<b>ការទូទាត់ប្រាក់បៀវត្សស្រូវស្រែចម្ការ</b>	៩	៩	៩	៣៧	៩	៩	៩	៩	៣៧	៩
<b>ចំណូលពីការវិនិយោគ</b>	<b>១៤៤</b>	<b>១០៧</b>	<b>៩០</b>	<b>៤៤១</b>	<b>១១៣</b>	<b>១១៤</b>	<b>១៣៥</b>	<b>១១២</b>	<b>៤៧៣</b>	<b>១៥២</b>
វិនិយោគផ្ទាល់	២	៣	២	៥	២	១	៤	៧	១៤	៦
ចំណូលពីរ៉ែ	២	៣	២	៥	២	១	៤	៧	១៤	៦
ភាគលាភ និងប្រាក់ចំណេញបែងចែក	២	៣	២	៥	២	១	៤	៧	១៤	៦
ប្រាក់ចំណេញដែលវិនិយោគបន្ត	គ្មាន	គ្មាន	គ្មាន	គ្មាន	គ្មាន	គ្មាន	គ្មាន	គ្មាន	គ្មាន	គ្មាន
ចំណូលពីចំណូល	គ្មាន	គ្មាន	គ្មាន	គ្មាន	គ្មាន	គ្មាន	គ្មាន	គ្មាន	គ្មាន	គ្មាន
វិនិយោគលើសម្រាប់	០	០	០	០	២	០	១	១	៤	០
ចំណូលពីរ៉ែ	០	០	០	០	២	០	១	១	៤	០
ចំណូលពីចំណូល	គ្មាន	គ្មាន	គ្មាន	គ្មាន	គ្មាន	គ្មាន	គ្មាន	គ្មាន	គ្មាន	គ្មាន
វិនិយោគផ្សេងទៀត	១៤២	១០៤	៨៨	៤៣២	១០៩	១១២	១៣០	១០៣	៤៥៥	១៤៦
<b>កំណត់</b>	<b>១.២៤៤</b>	<b>១.១៩៤</b>	<b>១.៣៤២</b>	<b>៥.០១៤</b>	<b>១.៥២៩</b>	<b>១.៤១៧</b>	<b>១.៣៩៩</b>	<b>១.២៤០</b>	<b>៥.៥៤៦</b>	<b>១.៥១៤</b>
<b>ការទូទាត់ប្រាក់បៀវត្សស្រូវស្រែចម្ការ</b>	<b>១១៦</b>	<b>១១៦</b>	<b>១១៥</b>	<b>៤៦២</b>	<b>១៥៧</b>	<b>១៥៥</b>	<b>១៦០</b>	<b>១៥៩</b>	<b>៦៣៤</b>	<b>១១៥</b>
<b>ចំណូលពីការវិនិយោគក្នុងប្រទេស</b>	<b>១.១៣០</b>	<b>១.០៧៧</b>	<b>១.២២៧</b>	<b>៤.៥៥២</b>	<b>១.៣៧២</b>	<b>១.២៥៩</b>	<b>១.២៣៩</b>	<b>១.០៤១</b>	<b>៤.៩៥២</b>	<b>១.៤០៣</b>
វិនិយោគផ្ទាល់	១.០៤៤	១.០៥០	១.១៥៣	៤.៣៣៩	១.២៤៩	១.២១៤	១.១៣០	១.០៣១	៤.៦២៥	១.២៤៦
ចំណូលពីរ៉ែ	១.០៣៤	១.០៣៦	១.១៣៥	៤.២៤៤	១.២៣៤	១.២០០	១.១១៧	១.០១៥	៤.៥៧០	១.២៧២
ភាគលាភ និងប្រាក់ចំណេញបែងចែក	៦៥០	៦៦៤	៧៣០	២.៧៤៦	៦៩៧	៧១២	៧៣៦	៧១៥	២.៨៦១	៧៧៤
ប្រាក់ចំណេញដែលវិនិយោគបន្ត	៣៤៤	៣៧២	៤០៩	១.៥៣៤	៥៣៤	៤៥៥	៣៤១	៣០២	១.៧០៤	៤៥៥
ចំណូលពីចំណូល	១៤	១៤	១៤	៥៥	១៤	១៤	១៤	១៤	៥៥	១៤
វិនិយោគលើសម្រាប់	គ្មាន	គ្មាន	គ្មាន	គ្មាន	គ្មាន	គ្មាន	គ្មាន	គ្មាន	គ្មាន	គ្មាន
ចំណូលពីរ៉ែ	គ្មាន	គ្មាន	គ្មាន	គ្មាន	គ្មាន	គ្មាន	គ្មាន	គ្មាន	គ្មាន	គ្មាន
ចំណូលពីចំណូល	គ្មាន	គ្មាន	គ្មាន	គ្មាន	គ្មាន	គ្មាន	គ្មាន	គ្មាន	គ្មាន	គ្មាន
វិនិយោគផ្សេងទៀត	៤២	២៧	៧៤	២១៣	១២៤	៤៥	១០៥	៤៥	៣២៧	១១៧
<b>សមរម្យគណនីប្រាក់ចំណូល</b>	<b>-១.០៥២</b>	<b>-១.០៧៧</b>	<b>-១.២៤២</b>	<b>-៤.៤៤៦</b>	<b>-១.១២៤</b>	<b>-១.២៥៤</b>	<b>-១.២៥៤</b>	<b>-១.១១៩</b>	<b>-៥.០៧៥</b>	<b>-១.៣៥៦</b>

អញ្ជើញប្រាក់ (រៀល/មិល្លាន) ៤.០៤៣ ៤.០៥៦ ៤.០៥២ ៤.០៥១ ៤.០៥០ ៤.០៥៣ ៤.០៥៤ ៤.០៥៤ ៤.០៥២ ៤.០៥៣ ៤.០៥៦

**តារាង : បញ្ជីទទួលបាន " គណនីបង់ប្រាក់ " ( គិតជាប៊ីលានរៀល )**

	ត្រី.១-១៥	ត្រី.២-១៥	ត្រី.៣-១៥	ត្រី.៤-១៥	២០១៥	ត្រី.១-១៦	ត្រី.២-១៦	ត្រី.៣-១៦	ត្រី.៤-១៦	២០១៦	ត្រី.១-១៧
<b>គណនីបង់ប្រាក់</b>											
<b>គណនីបង់ប្រាក់</b>	<b>១.១២៨</b>	<b>១.០៩៩</b>	<b>៩៥១</b>	<b>៨១៩</b>	<b>៤.០២៧</b>	<b>១.០៨៩</b>	<b>១.០០១</b>	<b>៩៩៤</b>	<b>១.០២៣</b>	<b>៤.១០៧</b>	<b>៩៥៥</b>
<b>ផ្អែកលើរបាយការណ៍</b>	<b>៤៣១</b>	<b>៣៤៣</b>	<b>៣៣៣</b>	<b>៣៣០</b>	<b>១.៤៣៧</b>	<b>៤១០</b>	<b>៣៩២</b>	<b>៣៩៣</b>	<b>៣៨៨</b>	<b>១.៥៨២</b>	<b>២៩៤</b>
<b>ផ្អែកលើការបញ្ជាក់</b>	<b>៦៩៧</b>	<b>៧៥៦</b>	<b>៦១៨</b>	<b>៤៨៩</b>	<b>២.៥៩០</b>	<b>៦៧៩</b>	<b>៦០៩</b>	<b>៦០១</b>	<b>៦៣៥</b>	<b>២.៥២៥</b>	<b>៦៦១</b>
ប្រាក់បញ្ញើប្រាក់កម្រៃ	៤៤៨	៥០៦	៣៩៣	២៣៩	១.៥៨៧	៤១៧	៣៤៤	៣៣៣	៣៧០	១.៤៦៤	៤២៤
ផ្សេងៗ	២៤៩	២៥០	២២៥	២៥០	១.០០៣	២៦២	២៦៥	២៦៨	២៦៥	១.០៥៩	២៣៧
<b>គណនីបង់ប្រាក់</b>	<b>៦០</b>	<b>៦៨</b>	<b>១៧០</b>	<b>២៨៨</b>	<b>៥៥៦</b>	<b>៥៤</b>	<b>៦៤</b>	<b>៣៩</b>	<b>២៥៥</b>	<b>៤១៣</b>	<b>៥៧</b>
<b>ផ្អែកលើរបាយការណ៍</b>	<b>៤</b>	<b>៧</b>	<b>៣</b>	<b>៤</b>	<b>១៨</b>	<b>០</b>	<b>១៨</b>	<b>៣</b>	<b>២</b>	<b>១៨</b>	<b>១៨</b>
<b>ផ្អែកលើការបញ្ជាក់</b>	<b>៥៦</b>	<b>៦១</b>	<b>១៦៧</b>	<b>២៨៤</b>	<b>៥៣៨</b>	<b>៥៤</b>	<b>៤៦</b>	<b>៣៦</b>	<b>២៥៣</b>	<b>៣៩៥</b>	<b>៣៥</b>
ប្រាក់បញ្ញើប្រាក់កម្រៃ	៥៥	៥៧	១៦៣	២៨៤	៥៣៨	៥៤	៤៦	៣៦	២៥២	៣៨៩	៣៥
ផ្សេងៗ	០	៤	៤	០	៤	០	០	៥	១	៦	០
<b>សរុបគណនីបង់ប្រាក់</b>	<b>១.០៦៨</b>	<b>១.០៣១</b>	<b>៨២១</b>	<b>៥៣២</b>	<b>៣.៤៨១</b>	<b>១.០៣៥</b>	<b>៩៦៦</b>	<b>៩៥៥</b>	<b>៧៦៨</b>	<b>៣.៦៩៤</b>	<b>៩៦៨</b>

អនុប្រធាន (រៀបរយផ្សេងៗ)

៤.០៨៣      ៤.០៥៦      ៤.០៥២      ៤.០៥១      ៤.០៦០      ៤.០២៣      ៤.០៥៥      ៤.០៥៤      ៤.០៤២      ៤.០៥៣      ៤.០១៦      ៤.០១៦



**តារាង : បញ្ជីចំនួនរាប់ " គណនីបង្កើតឡើងវិញ " ( គិតជាប៊ីលានរៀល )**

គណនីបង្កើតឡើងវិញ	ក្រ.១-១៥	ក្រ.២-១៥	ក្រ.៣-១៥	ក្រ.៤-១៥	២០១៤	ក្រ.១-១៦	ក្រ.២-១៦	ក្រ.៣-១៦	ក្រ.៤-១៦	២០១៦	ក្រ.១-១៧
	១៧៤	១៧៤	១៧៥	១៧៥	១៧៧	១៦១	១៦២	១៦២	១៦១	១៦២	១៦៧
<b>គណនីបង្កើតឡើងវិញ</b>											
<b>ផ្ទៃកម្រិតបាលកណ្តាល</b>	១៧៤	១៧៤	១៧៥	១៧៥	១៧៧	១៦១	១៦២	១៦២	១៦១	១៦២	១៦៧
បំណុលលើកលែង	គ្មាន	គ្មាន	គ្មាន	គ្មាន	គ្មាន	គ្មាន	គ្មាន	គ្មាន	គ្មាន	គ្មាន	គ្មាន
ផ្សេងៗ	១៧៤	១៧៤	១៧៥	១៧៥	១៧៧	១៦១	១៦២	១៦២	១៦១	១៦២	១៦៧
<b>ផ្ទៃកងកម្ម</b>	គ្មាន	គ្មាន	គ្មាន	គ្មាន	គ្មាន	គ្មាន	គ្មាន	គ្មាន	គ្មាន	គ្មាន	គ្មាន
បង្កើតរបស់និក្ខេបសេន	គ្មាន	គ្មាន	គ្មាន	គ្មាន	គ្មាន	គ្មាន	គ្មាន	គ្មាន	គ្មាន	គ្មាន	គ្មាន
បំណុលលើកលែង	គ្មាន	គ្មាន	គ្មាន	គ្មាន	គ្មាន	គ្មាន	គ្មាន	គ្មាន	គ្មាន	គ្មាន	គ្មាន
ផ្សេងៗ	គ្មាន	គ្មាន	គ្មាន	គ្មាន	គ្មាន	គ្មាន	គ្មាន	គ្មាន	គ្មាន	គ្មាន	គ្មាន
<b>គណនី</b>	គ្មាន	គ្មាន	គ្មាន	គ្មាន	គ្មាន	គ្មាន	គ្មាន	គ្មាន	គ្មាន	គ្មាន	គ្មាន
<b>ផ្ទៃកម្រិតបាលកណ្តាល</b>	គ្មាន	គ្មាន	គ្មាន	គ្មាន	គ្មាន	គ្មាន	គ្មាន	គ្មាន	គ្មាន	គ្មាន	គ្មាន
បំណុលលើកលែង	គ្មាន	គ្មាន	គ្មាន	គ្មាន	គ្មាន	គ្មាន	គ្មាន	គ្មាន	គ្មាន	គ្មាន	គ្មាន
ផ្សេងៗ	គ្មាន	គ្មាន	គ្មាន	គ្មាន	គ្មាន	គ្មាន	គ្មាន	គ្មាន	គ្មាន	គ្មាន	គ្មាន
<b>ផ្ទៃកងកម្ម</b>	គ្មាន	គ្មាន	គ្មាន	គ្មាន	គ្មាន	គ្មាន	គ្មាន	គ្មាន	គ្មាន	គ្មាន	គ្មាន
បង្កើតរបស់និក្ខេបសេន	គ្មាន	គ្មាន	គ្មាន	គ្មាន	គ្មាន	គ្មាន	គ្មាន	គ្មាន	គ្មាន	គ្មាន	គ្មាន
បំណុលលើកលែង	គ្មាន	គ្មាន	គ្មាន	គ្មាន	គ្មាន	គ្មាន	គ្មាន	គ្មាន	គ្មាន	គ្មាន	គ្មាន
ផ្សេងៗ	គ្មាន	គ្មាន	គ្មាន	គ្មាន	គ្មាន	គ្មាន	គ្មាន	គ្មាន	គ្មាន	គ្មាន	គ្មាន
សមតុល្យគណនីបង្កើតឡើងវិញ	១៧៤	១៧៤	១៧៥	១៧៥	១៧៧	១៦១	១៦២	១៦២	១៦១	១៦២	១៦៧
<b>លទ្ធកម្ម និងការលក់ឬផ្ទេរទ្រព្យសកម្ម</b>											
<b>មិនមែនលើកម្ម និងមិនមែនហិរញ្ញវត្ថុ</b>											
ឥណទាន	គ្មាន	គ្មាន	គ្មាន	គ្មាន	គ្មាន	គ្មាន	គ្មាន	គ្មាន	គ្មាន	គ្មាន	គ្មាន
ឥណពន្ធ	គ្មាន	គ្មាន	គ្មាន	គ្មាន	គ្មាន	គ្មាន	គ្មាន	គ្មាន	គ្មាន	គ្មាន	គ្មាន
សមតុល្យ	គ្មាន	គ្មាន	គ្មាន	គ្មាន	គ្មាន	គ្មាន	គ្មាន	គ្មាន	គ្មាន	គ្មាន	គ្មាន
<b>សមតុល្យគណនីបង្កើតឡើងវិញ</b>	១៧៤	១៧៤	១៧៥	១៧៥	១៧៧	១៦១	១៦២	១៦២	១៦១	១៦២	១៦៧

អនុប្រធាន ( រៀលផ្សេងៗ )

៤៤០១ ៧២០១ ៣២០១ ២២០១ ៣២០១ ៤៤០១ ៧២០១ ៣២០១ ២២០១ ៣២០១ ៤៤០១ ៧២០១

**តារាង : ៥ លើ ១៣ ទិន្នន័យ " គណនីហិរញ្ញវត្ថុ " ( គិតជាប៊ីលានរៀល )**

<b>គណនីហិរញ្ញវត្ថុ</b>	<b>ត្រី.១-១៥</b>	<b>ត្រី.២-១៥</b>	<b>ត្រី.៣-១៥</b>	<b>ត្រី.៤-១៥</b>	<b>២០១៥</b>	<b>ត្រី.១-១៦</b>	<b>ត្រី.២-១៦</b>	<b>ត្រី.៣-១៦</b>	<b>ត្រី.៤-១៦</b>	<b>២០១៦</b>	<b>ត្រី.១-១៧</b>
<b>ទ្រព្យសកម្មហិរញ្ញវត្ថុសរុប</b>	<b>-៩៤៩</b>	<b>-២.៥៦៤</b>	<b>-២.៥០៦</b>	<b>-១.៥០០</b>	<b>-៧.៤១៩</b>	<b>-១.៨៧៧</b>	<b>-២.៣៧៩</b>	<b>-៣.៩៧០</b>	<b>-៣.៧៦១</b>	<b>-១១.៩៨៧</b>	<b>-២.៩៦៤</b>
ឃុំ	-៧៦	-២៣	-៩៦	-៣៩	-២៣៤	-៧១	-១២៩	-១៦៩	-១៣២	-៥០១	-២១៧
បំណុល	-៨៧៣	-២.៥៤០	-២.៤១០	-១.៥៣៩	-៧.១៨៧	-១.៨០៦	-២.២៥០	-៣.៨០១	-៣.៦២៩	-១១.៤៨៦	-២.៧៤៧
ឧបករណ៍ផ្សេងៗ*	0	0	0	១១២	១១២	0	0	0	0	0	0
<b>វិនិយោគផ្ទាល់នៅក្រៅប្រទេស</b>	<b>-៤៩</b>	<b>-២៣</b>	<b>-៧៦</b>	<b>-៣៤</b>	<b>-១៩៣</b>	<b>-៧១</b>	<b>-១២៩</b>	<b>-១៦៨</b>	<b>-១២៥</b>	<b>-៤៩២</b>	<b>-២០៦</b>
ឃុំ	-៤៩	-២៣	-៧៦	-៣៤	-១៩៣	-៧១	-១២៩	-១៦៨	-១២៥	-៤៩២	-២០៦
ប្រាក់ចំណេញដែលវិនិយោគបន្ត	គ្មាន	គ្មាន	គ្មាន	គ្មាន	គ្មាន	គ្មាន	គ្មាន	គ្មាន	គ្មាន	គ្មាន	គ្មាន
វិនិយោគផ្ទាល់ផ្សេងៗ	គ្មាន	គ្មាន	គ្មាន	គ្មាន	គ្មាន	គ្មាន	គ្មាន	គ្មាន	គ្មាន	គ្មាន	គ្មាន
<b>វិនិយោគលើសលក្រ</b>	<b>-៤៧</b>	<b>២៥</b>	<b>-១៩៤</b>	<b>១៥៤</b>	<b>-៦១</b>	<b>០</b>	<b>០</b>	<b>-១</b>	<b>-៨</b>	<b>-៨</b>	<b>-១១</b>
មូលបត្រឃុំ	-១៧	០	-២០	-៣	-៤១	០	០	-១	-៧	-៩	-១១
មូលបត្របំណុល	-៣០	២៥	-១៧៤	១៥៧	-២០	០	០	០	០	០	០
<b>វិនិយោគផ្សេង ទៀត</b>	<b>១១៣</b>	<b>-២.១១៤</b>	<b>-១.៤៦៦</b>	<b>-៦៥០</b>	<b>-៤.១១៧</b>	<b>-៤៥២</b>	<b>-៩០៣</b>	<b>-២.៦០៨</b>	<b>-៣.៥៨២</b>	<b>-៧.៩៤៥</b>	<b>-១.២៣៧</b>
ឥណទានពាណិជ្ជកម្ម	-១១០	-២៧៦	-១.៩១៨	១.៣៣៣	-៩៧២	-៤៩	-៣៥២	-១.៦៩៧	-១.៦៩១	-៣.៨៣០	-៤៧
ប្រាក់កម្ចី	គ្មាន	គ្មាន	គ្មាន	គ្មាន	គ្មាន	គ្មាន	គ្មាន	គ្មាន	គ្មាន	គ្មាន	គ្មាន
ប្រាក់បញ្ញើ និងរូបិយវត្ថុ	-៧៦៣	-១.៧៦៦	-៦៥៥	-១.៧២៩	-៣.៦៣២	-៤៨៦	-២.០៧៤	-៣៣៨	-១.៧៩៩	-៤.៦៩៦	-១.២៥០
ទ្រព្យសកម្មផ្សេងៗ	៩៨៦	-៧២	-១៧៣	-២៤៤	៤៨៦	-២៧៧	១.៥២៣	-៥៧៣	-៩២	៥៨១	៧០
<b>ទ្រព្យសកម្មទុក ឧបម្រុងបរទេស</b>	<b>-៩៥៦</b>	<b>-៤៥២</b>	<b>-៧៧១</b>	<b>-៩៦៩</b>	<b>-៣.១៤៧</b>	<b>-៩៥៥</b>	<b>-១.៣៤៧</b>	<b>-១.១៩២</b>	<b>-៤៤</b>	<b>-៣.៥៤២</b>	<b>-១.៩១៥</b>
មាស	គ្មាន	គ្មាន	គ្មាន	គ្មាន	គ្មាន	គ្មាន	គ្មាន	គ្មាន	គ្មាន	គ្មាន	គ្មាន
សិទ្ធិឯកសិទ្ធិ (SDR)	០	០	០	១១២	១១២	០	០	០	០	០	០
ស្ថានភាពទុនបម្រុងនៅ IMF	គ្មាន	គ្មាន	គ្មាន	គ្មាន	គ្មាន	គ្មាន	គ្មាន	គ្មាន	គ្មាន	គ្មាន	គ្មាន
រូបិយវត្ថុ	-៩៥៦	-៤៥២	-៧៧១	-១.០៨១	-៣.២៥៩	-៩៥៥	-១.៣៤៧	-១.១៩២	-៤៤	-៣.៥៤២	-១.៩១៥
ឥណទានផ្សេងៗ	គ្មាន	គ្មាន	គ្មាន	គ្មាន	គ្មាន	គ្មាន	គ្មាន	គ្មាន	គ្មាន	គ្មាន	គ្មាន
<b>ទ្រព្យសកម្មហិរញ្ញវត្ថុសរុប</b>	<b>១.៧៩៧</b>	<b>៤.៧៧៩</b>	<b>៤.០៣៣</b>	<b>៣.៤៧៩</b>	<b>១៤.០៤៨</b>	<b>២.៥១៤</b>	<b>៥.៥៩២</b>	<b>៤.៨២៥</b>	<b>៥.៤៤០</b>	<b>១៨.៣៧០</b>	<b>៤.២៥៥</b>
ឃុំ	១.៧៤២	១.៩៧៦	១.៧៧២	១.៤១៨	៦.៩០៧	១.៩២៤	២.០៤០	២.៦១៧	២.៦៥៤	៩.២៧៥	២.៩៦៤
បំណុល	៥៥	២.៨០៤	២.២៦២	២.០៦១	៧.១៤២	៥៩០	៣.៥១២	២.២០៧	២.៧៨៦	៩.០៩៥	១.២៩១
ឧបករណ៍ផ្សេងៗ*	គ្មាន	គ្មាន	គ្មាន	គ្មាន	គ្មាន	គ្មាន	គ្មាន	គ្មាន	គ្មាន	គ្មាន	គ្មាន
<b>វិនិយោគផ្ទាល់នៅកម្ពុជា</b>	<b>១.៧៤២</b>	<b>១.៩៧៦</b>	<b>១.៧៧២</b>	<b>១.៤១៨</b>	<b>៦.៩០៧</b>	<b>១.៩២៤</b>	<b>២.០៤០</b>	<b>២.៦១៧</b>	<b>២.៦៥៤</b>	<b>៩.២៧៥</b>	<b>២.៩៦៤</b>
ឃុំ	១.៣៤៤	១.៦០៤	១.៣៦៣	១.០៤៤	៥.៣៦៩	១.៣៨៦	១.៥៩២	២.២៣៦	២.៣៦៤	៧.៨៥២	២.៨៦៦
ប្រាក់ចំណេញដែលវិនិយោគបន្ត	៣៨៤	៣៧២	៤០៩	៣៧៤	១.៥៣៨	៥៣៨	៤៤៨	៣៨១	២៨៦	១.៦៩២	៤៤៤
វិនិយោគផ្ទាល់ផ្សេងៗ	០	០	០	០	០	០	០	០	០	០	០
<b>វិនិយោគលើសលក្រ</b>	គ្មាន	គ្មាន	គ្មាន	គ្មាន	គ្មាន	គ្មាន	គ្មាន	គ្មាន	គ្មាន	គ្មាន	គ្មាន
មូលបត្រឃុំ	គ្មាន	គ្មាន	គ្មាន	គ្មាន	គ្មាន	គ្មាន	គ្មាន	គ្មាន	គ្មាន	គ្មាន	គ្មាន
មូលបត្របំណុល	គ្មាន	គ្មាន	គ្មាន	គ្មាន	គ្មាន	គ្មាន	គ្មាន	គ្មាន	គ្មាន	គ្មាន	គ្មាន
<b>វិនិយោគផ្សេង ទៀត</b>	<b>៥៥</b>	<b>២.៨០៤</b>	<b>២.២៦២</b>	<b>២.០៦១</b>	<b>៧.១៤២</b>	<b>៥៩០</b>	<b>៣.៥១២</b>	<b>២.២០៧</b>	<b>២.៧៨៦</b>	<b>៩.០៩៥</b>	<b>១.២៩១</b>
ឥណទានពាណិជ្ជកម្ម	-៤០០	៤១៥	៥៦៥	-៤១៥	៥៦៤	-៦០០	១.៩៧០	៩៤៧	១២៦	២.៤៤៤	៤៤៣
ការប្រើប្រាស់ឥណទាន IMF	--	--	--	--	--	--	--	--	--	--	--
ប្រាក់កម្ចីផ្សេងៗ	៤១៣	១.៤៩២	១.៨៦០	១.៨៣៣	៥.៥៧៧	១.០៩៥	៣២៩	១.០៩៣	២.៤៤១	៤.៩៩៤	៦៤៦
ប្រាក់បញ្ញើ និងរូបិយវត្ថុ	៤២	៤៩៧	-១៦៣	៦៥៤	១.០៣០	៩៥	១.២១៣	១៦៧	១៧៩	១.៦៩៣	២០២
ទ្រព្យសកម្មផ្សេងៗ	០	០	០	០	០	០	០	០	០	០	០
<b>សមតុល្យគណនីហិរញ្ញវត្ថុ</b>	<b>៨៤៨</b>	<b>២.២១៥</b>	<b>១.៥២៧</b>	<b>១.៩៧៩</b>	<b>៦.៥៧០</b>	<b>៦៣៧</b>	<b>៣.២១៣</b>	<b>៨៥៥</b>	<b>១.៦៧៨</b>	<b>៦.៣៨៣</b>	<b>១.២៧៧</b>

\*រាប់បញ្ចូលមាស និងសិទ្ធិឯកសិទ្ធិ

អត្រាប្តូរប្រាក់ ( រៀល/ដុល្លារ )      ៤.០៤៣      ៤.០៥៦      ៤.០៩២      ៤.០៥១      ៤.០៦០      ៤.០២៣      ៤.០៥៥      ៤.០៩៤      ៤.០៤២      ៤.០៥៣      ៤.០១៦

**តារាង : ស្ថានភាពវិនិយោគអន្តរជាតិ ( គិតជាប៊ីលានរៀល )**

ស្ថានភាពវិនិយោគអន្តរជាតិ	ក្រឹ.១-១៥	ក្រឹ.២-១៥	ក្រឹ.៣-១៥	ក្រឹ.៤-១៥	២០១៥	ក្រឹ.១-១៦	ក្រឹ.២-១៦	ក្រឹ.៣-១៦	ក្រឹ.៤-១៦	២០១៦	ក្រឹ.១-១៧
<b>ទ្រព្យសកម្មហិរញ្ញវត្ថុបរទេស</b>	<b>៦៧.៨៩៦</b>	<b>៧៣.០០៥</b>	<b>៧៤.៤៨១</b>	<b>៧៤.៨៦១</b>	<b>៧៤.៨៦១</b>	<b>៧៤.៧៩៣</b>	<b>៧៦.៦៤៤</b>	<b>៧៨.៩១៨</b>	<b>៨១.០៧៣</b>	<b>៨១.០៧៣</b>	<b>៨៥.០១៥</b>
វិនិយោគផ្ទាល់នៅក្រៅប្រទេស	២.១៣៥	២.២៣៨	២.២៧៨	២.៣០២	២.៣០២	២.៣២៦	២.៣៧២	២.៤២១	២.៤៦៥	២.៤៦៥	២.៤៩៩
វិនិយោគលើផលបត្រ	២.០៤២	២.០៤៤	២.២៦៧	២.១១១	២.១១១	២.១២២	២.០៩៩	២.០៧៦	២.០៥២	២.០៥២	២.០៦៦
វិនិយោគផ្សេងទៀត	៤៥.៥១៧	៤៥.៥២៣	៥០.៤៣៦	៤៥.៥២០	៤៥.៥២០	៤៨.៣៦១	៤៨.៣៤២	៤៥.៣៨៦	៤៥.៣៥៧	៤៥.៣៥៦	៥១.១៥០
ទ្រព្យសកម្មជាទុនប្រុងបរទេស*	១៨.២០៣	១៩.១៥៩	១៩.៤៤៤	២០.៦២៨	២០.៦២៨	២១.៩៨៤	២៣.៧៩១	២៥.០៣៦	២៧.១៧២	២៧.១៧២	២៩.៣០០
<b>ទ្រព្យសកម្មហិរញ្ញវត្ថុបរទេស</b>	<b>៩៤.៥១៨</b>	<b>៩៨.១២២</b>	<b>១០៣.៨០២</b>	<b>១០៧.៥៣៥</b>	<b>១០៧.៥៣៥</b>	<b>១០៩.១២៨</b>	<b>១១៦.៦៧៣</b>	<b>១១៨.៥៣៤</b>	<b>១២០.៩០១</b>	<b>១២០.៩០១</b>	<b>១៣០.៧៧៥</b>
វិនិយោគផ្ទាល់នៅកម្ពុជា	៥៣.៩៥៩	៥៤.៣៦១	៥៨.៥២៣	៥៩.៦៩១	៥៩.៦៩១	៦១.១១៩	៦៤.២៤០	៦៦.៧៨៤	៦៨.៧៣១	៦៨.៧៣១	៧១.៧៨៣
វិនិយោគលើផលបត្រ	គ្មាន	គ្មាន	គ្មាន	គ្មាន	គ្មាន	គ្មាន	គ្មាន	គ្មាន	គ្មាន	គ្មាន	គ្មាន
វិនិយោគផ្សេងទៀត	៤០.៥៥៨	៤៣.៧៦០	៤៥.២៧៩	៤៧.៨៤៤	៤៧.៨៤៤	៤៨.០០៩	៥២.៤៣៣	៥១.៧៥១	៥២.១៧១	៥២.១៧១	៥៨.៩៩២
<b>ស្ថានភាពវិនិយោគអន្តរជាតិ (សរុប)</b>	<b>-២៦.៦២១</b>	<b>-២៥.១១៧</b>	<b>-២៩.៣២១</b>	<b>-៣២.៦៧៤</b>	<b>-៣២.៦៧៤</b>	<b>-៣៤.៣៣៥</b>	<b>-៤០.០២៩</b>	<b>-៣៩.៦១៧</b>	<b>-៣៩.៨២៩</b>	<b>-៣៩.៨២៩</b>	<b>-៤៥.៧៥៩</b>

\*រាប់បញ្ចូលមាស និងសិទ្ធិអភិវឌ្ឍន៍

អប្បបរមាប្រាក់ ( រៀល/ដុល្លារ )

៤.០១០

៤.០៩៨

៤.០៧៦

៤.០៥០

៤.០៥០

៤.០០៦

៤.០៤៤

៤.០៨០

៤.០៣៧

៤.០៣៧

៤.០០៥

**តារាង : មំណូលគ្រប់ប្រភេទ បែងចែកតាមប្រភេទ ( គិតជាលានរៀល )**

ប្រភេទប្រាក់	ត្រី.១-១៥	ត្រី.២-១៥	ត្រី.៣-១៥	ត្រី.៤-១៥	២០១៥	ត្រី.១-១៦	ត្រី.២-១៦	ត្រី.៣-១៦	ត្រី.៤-១៦	២០១៦	ត្រី.១-១៧	
<b>រដ្ឋាករ កម្ពុជា</b>												
ប្រាក់កម្ចី	១៨.៤១២	១៩.២៩៣	១៩.៣១៥	២០.៤៧៧	២០.៤៧៧	២១.៣៤៩	២១.៣៤៩	២១.៤៩៩	២១.១៦៤	២១.១៦៤	២១.៧៦៣	២១.៧៦៣
ធនាគារ ជាតិ នៃ កម្ពុជា	៣៧៩	៣៩៣	៣៩១	៤៩៦	៤៩៦	៥០៤	៥០៤	៥០៤	៤៧៨	៤៧៨	៤៨១	៤៨១
បំណុលត្រូវសងផ្សេងទៀត	៣៧៩	៣៩៣	៣៩១	៤៩៦	៤៩៦	៥០៤	៥០៤	៥០៤	៤៧៨	៤៧៨	៤៨១	៤៨១
<b>សាជីវកម្ម ទូលក្រាមបញ្ជី*</b>												
ប្រាក់បញ្ញើនិយមន័យ	៨.៥៨១	៨.៥៨១	៩.០៦២	១១.៤២៧	១១.៤២៧	១២.៤៤០	១២.៤៤០	១២.៣៧៥	១៣.៦៤៩	១៣.៦៤៩	១៣.០៩៥	១៣.០៩៥
ប្រាក់កម្ចី	៤.៤៧៣	៤.៧៦៩	៤.៧៨៩	៥.៣៤៥	៥.៣៤៥	៦.៧០៥	៦.៧០៥	៦.៨៦៤	៦.៩៧៤	៦.៩៧៤	៧.១១៩	៧.១១៩
ប្រាក់កម្ចី	៣.១០៨	៤.៤២១	៤.២៧៣	៦.០៨២	៦.០៨២	៥.៧០០	៥.៧០០	៥.៥១១	៦.៦៧៥	៦.៦៧៥	៥.៩៧៥	៥.៩៧៥
<b>សាជីវកម្មហិរញ្ញវត្ថុផ្សេងៗ</b>												
ប្រាក់កម្ចី	៣.២៩២	២.៩២៨	៣.០៥៧	៣.៤៨៣	៣.៤៨៣	៤.៧០៥	៤.៧០៥	៤.៩៣៧	៤.៤០៣	៤.៤០៣	១០.៣៥៣	១០.៣៥៣
<b>ទំនុកមត្រូវប្រគល់ (ឥស)</b>												
ប្រាក់កម្ចី	២៩.៦៦៤	៣១.៤០៤	៣២.៤២៤	៣៥.៤៨៣	៣៥.៤៨៣	៣៦.៧៧៥	៣៦.៧៧៥	៣៩.៣១៥	៣៩.៦៩៨	៣៩.៦៩៨	៤៥.៦៩២	៤៥.៦៩២

\* លើកលែងតែការកម្ចី

សរុបប្រាក់ ( រៀល/ដុល្លារ ) ៤.០១០ ៤.០៩៨ ៤.០៧៦ ៤.០៥០ ៤.០៥០ ៤.០៥០ ៤.០៥០ ៤.០៥០ ៤.០៣៧ ៤.០៣៧ ៤.០៥០ ៤.០៥០

**តារាង១០ : អនុបាតជញ្ជីងទូទាត់**

	ក្រឹ.១-១៥	ក្រឹ.២-១៥	ក្រឹ.៣-១៥	ក្រឹ.៤-១៥	២០១៥	ក្រឹ.១-១៦	ក្រឹ.២-១៦	ក្រឹ.៣-១៦	ក្រឹ.៤-១៦	២០១៦	ក្រឹ.១-១៧
<b>អនុបាតជញ្ជីងទូទាត់</b>											
ការនាំចេញ f.o.b រៀបរយនឹងគណនីចរន្ត (តំណទាន)	៥៧,៥%	៦២,២%	៦៧,១%	៦២,៧%	៦២,៥%	៦០,៦%	៦៦,៤%	៦៨,៥%	៦០,៧%	៦៤,១%	៥៥,៦%
ការនាំចូល f.o.b រៀបរយនឹងគណនីចរន្ត (តំណទាន)	៧៨,៦%	៧៨,៩%	៧៨,៣%	៧៧,៥%	៧៨,៣%	៧៦,៤%	៧៨,៤%	៧៩,០%	៧៨,៣%	៧៨,១%	៧៧,៥%
គណនីទំនិញ និងសេវា (តំណទាន) រៀបរយនឹងឥណទានលក្ខណៈក្នុងស្រុកសរុប	៦៦,០%	៦៣,៦%	៧៥,៤%	៦៩,៥%	៦៨,៦%	៦៤,០%	៦១,៤%	៧២,២%	៦៧,២%	៦៦,២%	៦២,៤%
គណនីទំនិញ និងសេវា (តំណទាន) រៀបរយនឹងឥណទានលក្ខណៈក្នុងស្រុកសរុប	៧១,០%	៧៥,៥%	៨១,៩%	៧៧,៤%	៧៦,៦%	៦៦,៤%	៧៥,៦%	៧៦,៣%	៧៤,៨%	៧៣,៤%	៦៧,៥%
ចំណូលពីការវិនិយោគ (តំណទាន) រៀបរយនឹងគណនីចរន្ត (តំណទាន)	១,៤%	០,៤%	០,៦%	០,៧%	០,៩%	០,៨%	០,៤%	០,៩%	០,៨%	០,៤%	១,០%
ចំណូលពីការវិនិយោគ (តំណទាន) រៀបរយនឹងគណនីចរន្ត (តំណទាន)	៧,៩%	៧,១%	៧,៤%	៧,១%	៧,៤%	៩,១%	៧,៥%	៧,៣%	៦,៥%	៧,៥%	៨,៤%
សមតុល្យគណនីចរន្តរៀបរយនឹងឥណទានលក្ខណៈក្នុងស្រុកសរុប	-៤,៩%	-១២,២%	-៤,៩%	-១១,៥%	-៩,៤%	-៤,៧%	-១៦,០%	-៥,៦%	-៩,៣%	-៨,៩%	-៧,១%
ទុនបម្រុងបរទេសរៀបរយនឹងការនាំចូលទំនិញ និងសេវា (គិតជាខែ)	៤,២	៤,១	៣,៩	៤,៣	៤,៤	៤,៩	៤,៦	៤,៨	៤,៤	៥,៥	៥,៨
ស្ថានភាពវិនិយោគអន្តរជាតិ (សុទ្ធ) រៀបរយនឹងឥណទានលក្ខណៈក្នុងស្រុកសរុប*	១០,២%	៨,២%	២២,៩%	១៨,៣%	៤៤,៥%	១៨,៦%	២៧,៩%	២,១%	០,៩%	៤១,៦%	២៦,៦%
សេវាបំណុលរៀបរយនឹងការនាំចេញទំនិញ និងសេវា	១,២%	០,៩%	១,២%	០,៨%	១,០%	២,០%	១,២%	១,៤%	១,២%	១,៥%	១,៧%

\*គណនាជាលំហូរក្នុង គ្រួសារប្រចាំ ម៉ឺនដុល្លារ យប្រចាំក្រីមាស

# កំណត់បញ្ជីបច្ចេកទេស

## ទស្សនាទាន និងនិយមន័យ

ស្ថិតិជញ្ជីងទូទាត់ (BOP) និងស្ថិតិស្ថានភាពវិនិយោគអន្តរជាតិ (IIP) ត្រូវបានចងក្រងដោយការិយាល័យស្ថិតិជញ្ជីងទូទាត់នៃនាយកដ្ឋានស្ថិតិ នៃធនាគារជាតិនៃកម្ពុជា ។ ស្ថិតិដែលចេញផ្សាយក្នុងព្រឹត្តិបត្រនេះ ជាទូទៅ ត្រូវបានចងក្រងឲ្យស្មើគ្នាជាមួយនឹង ស្តង់ដារនៃវិធីសាស្ត្រចងក្រងស្ថិតិជញ្ជីងទូទាត់របស់មូលនិធិរូបិយវត្ថុអន្តរជាតិបោះពុម្ពលើកទី៥ ។ ចាប់ពីត្រីមាសទី១ ឆ្នាំ២០១៤ តទៅ ធនាគារជាតិនៃកម្ពុជា នឹងផ្សព្វផ្សាយទិន្នន័យស្ថិតិជញ្ជីងទូទាត់ និងស្ថានភាពវិនិយោគអន្តរជាតិជាប្រចាំ ( គិតជាប៊ីលានរៀល ) ។

ជាគោលការណ៍ ស្ថិតិនេះត្រូវបានចងក្រងដោយផ្អែកតាមអនុសាសន៍នៃវិធីសាស្ត្រចងក្រងស្ថិតិជញ្ជីងទូទាត់បោះពុម្ពលើកទី៥ របស់មូលនិធិរូបិយវត្ថុអន្តរជាតិ ។ ក៏ប៉ុន្តែក្នុងការអនុវត្តជាក់ស្តែងវិញ ដោយសារពុំមានទិន្នន័យគ្រប់គ្រាន់នោះ តម្រូវឱ្យមានការប៉ាន់ស្មានចំពោះទិន្នន័យ និងចំណាត់ថ្នាក់ខ្លះៗ ។ គ្រប់ប្រតិបត្តិការ ត្រូវបានដាក់ប៉ាន់ស្មានតម្លៃតាមថ្លៃទីផ្សារក្នុងករណីដែលអាចធ្វើទៅបាន ។ ការនាំចេញ ត្រូវបានប៉ាន់ស្មានតម្លៃផ្អែកលើមូលដ្ឋាន f.o.b ។ ចំណែកទិន្នន័យនាំចូលដែលត្រូវបានប្រមូលពីគយ ដោយផ្អែកលើតម្លៃ c.i.f នោះ ត្រូវបានកែតម្រូវឱ្យទៅជា f.o.b ។ ការនាំចេញ និងការនាំចូលទំនិញ ត្រូវបានកត់ត្រានៅពេលឆ្លងកាត់តាមគយ ។ ទិន្នន័យដែលយកចេញមកពីការកត់ត្រាបែបរដ្ឋបាល ជាពិសេសទិន្នន័យសម្រាប់ផ្នែកសេវាកម្ម ប្រាក់ចំណូល និងបង្វែរ ត្រូវបានកត់ត្រានៅពេលទូទាត់ ឬលើមូលដ្ឋានបូកបង្គរពូន ។ ដូចគ្នានេះដែរ ប្រតិបត្តិការហិរញ្ញវត្ថុ ក៏ត្រូវបានកត់ត្រានៅពេលទូទាត់ ឬមូលដ្ឋានបូកបង្គរពូន ។ ការកត់ត្រាបំណុលហួសកាលកំណត់ ត្រូវបានធ្វើឡើងស្របតាម ស្តង់ដារនៃវិធីសាស្ត្រចងក្រងស្ថិតិជញ្ជីងទូទាត់របស់មូលនិធិរូបិយវត្ថុអន្តរជាតិបោះពុម្ពលើកទី៥ ។

ជាគោលការណ៍ ស្ថិតិជញ្ជីងទូទាត់ គ្របដណ្តប់រាល់ប្រតិបត្តិការរបស់រដ្ឋាភិបាល អង្គភាពគ្រួសារ ឯកត្តជន និងសហគ្រាសជានិវាសនរបស់ប្រទេសកម្ពុជាជាមួយនឹងអនិវាសន ។ ក៏ប៉ុន្តែក្នុងគណនីចរន្ត ( នៃស្ថិតិជញ្ជីងទូទាត់ ) អ្នកចងក្រងស្ថិតិបានជួបនូវការលំបាកក្នុង (១) ការប្រមូលទិន្នន័យជាទំនិញដែលពុំបានឆ្លងកាត់តាមគយ (២) ការកត់ត្រាទិន្នន័យសេវាកម្មផ្សេងៗនិងប្រាក់ចំណូលដែលបច្ចុប្បន្នត្រូវបានចងក្រងដោយទិន្នន័យក្នុងរបាយការណ៍រដ្ឋបាលប្រចាំឆ្នាំ និងក្នុងការអង្កេតម្តងម្កាល និង (៣) ការប្រមូលព័ត៌មានអំពីការបង្វែរចរន្តឯកជន និងផ្លូវការ និងការបង្វែរដើមទុន ។ ក្នុងរបាយការណ៍ស្ថិតិស្ថានភាពវិនិយោគអន្តរជាតិនៃគណនីហិរញ្ញវត្ថុ មានបញ្ហាជាច្រើនបានចោទឡើងក្នុងការគ្របដណ្តប់រាល់ប្រតិបត្តិការ និងកម្រិតដែលពាក់ព័ន្ធនឹងវិនិយោគផ្ទាល់បរទេស និងវិនិយោគផ្សេងទៀតរបស់ផ្នែកឯកជន និងវិនិយោគរបស់ជនជាតិកម្ពុជានៅក្រៅប្រទេស ។

## ការនាំចេញ និងការនាំចូលទំនិញ

ការប៉ាន់ស្មានសម្រាប់ផ្នែកពាណិជ្ជកម្មទំនិញទូទៅ ត្រូវបានធ្វើឡើងសម្រាប់ការនាំចេញ និងនាំចូលទំនិញរួចពន្ធដោយរាប់បញ្ចូលទាំងពាណិជ្ជកម្មទំនិញក្រៅផ្លូវការផងដែរ ។

**ចំពោះផ្នែកនាំចេញ** មុខទំនិញរួចពន្ធសំខាន់ៗជាងគេបំផុតគឺ ការនាំចេញឈើអារ និងកៅស៊ូក្រៅផ្លូវការ ការនាំចេញសម្លៀកបំពាក់តាមប្រព័ន្ធអនុគ្រោះទូទៅ ការនាំចេញកសិផល ( ពិសេសស្រូវ និងត្រី ) និងការនាំចេញបន្តទៅប្រទេសជិតខាង ។ ការប៉ាន់ស្មានអំពីការនាំចេញឈើអារក្រៅផ្លូវការ ត្រូវបានធ្វើឡើងដោយផ្អែកលើព័ត៌មានរបស់ប្រទេសជាដៃគូពាណិជ្ជកម្ម និងព័ត៌មានមួយចំណែកផ្សេងទៀតដែលត្រូវបានប្រមូលពីក្រសួងកសិកម្ម រុក្ខាប្រមាញ់ និងនេសាទ ។

ការនាំចេញកសិផល និងកៅស៊ូរួចពន្ធ ត្រូវបានប៉ាន់ស្មានដោយផ្អែកលើទិន្នន័យដែលប្រមូលបានពីក្រសួងកសិកម្ម រុក្ខាប្រមាញ់ និងនេសាទ និងការសាកសួរព័ត៌មានម្តងម្កាលនៅតាមចំណុចត្រួតពិនិត្យរបស់គយ ។ ការនាំចេញបន្ត ត្រូវបានប៉ាន់ស្មានតាមរយៈការគណនារកចំណែកនៃមុខទំនិញជាក់លាក់ក្នុងបរិមាណនាំចូលសរុបនៃមុខទំនិញនោះ ។

ដូចគ្នានេះដែរ **ខាងផ្នែកនាំចូល** ការប៉ាន់ស្មានត្រូវបានធ្វើឡើងចំពោះទំនិញរួចពន្ធ ពោលគឺការនាំចូលដោយរដ្ឋាភិបាល ការនាំចូលតាមគម្រោងនិងទំនិញជំនួយ ការនាំចូលទំនិញជាមូលធនដែលពាក់ព័ន្ធនឹងសហគ្រាសវិនិយោគផ្ទាល់ និងការនាំចូលវត្ថុធាតុដើមដោយសហគ្រាសផលិតសម្រាប់នាំចេញ ។ ពាណិជ្ជកម្មក្រៅផ្លូវការ ត្រូវបានប៉ាន់ស្មានដោយផ្អែកលើការសាកសួរព័ត៌មានម្តងម្កាលចំពោះមុខទំនិញនាំចូលមួយចំនួន ជាពិសេសគឺ ប្រេងឥន្ធនៈ រថយន្ត ឧបករណ៍អេឡិចត្រូនិក និងទំនិញសម្រាប់ប្រើប្រាស់និងម្ហូបអាហារនិងភេសជ្ជៈ ។

**សេវា**

ការប៉ាន់ស្មានចំពោះថ្លៃឈ្នួលដឹកជញ្ជូនស្មើនឹង ៩% នៃ c.i.f ចំណែកថ្លៃធានារ៉ាប់រងលើការនាំចូល ត្រូវបានប៉ាន់ស្មានថាស្មើនឹង ១% នៃតម្លៃនាំចូល c.i.f ។ ចំនួនភាគរយទាំងនេះ ត្រូវបានពិនិត្យមើលឡើងវិញជាទៀងទាត់ និងត្រូវបានកែសម្រួលឡើងវិញឲ្យបានសមស្រប ។ ថ្លៃឈ្នួលដឹកជញ្ជូនសរុបសម្រាប់ការនាំចូល និងការនាំចេញ ត្រូវបានបែងចែកដោយឡែកពីគ្នារវាងការដឹកជញ្ជូនតាមផ្លូវអាកាស និងតាមផ្លូវទឹក ។ ថ្លៃឈ្នួលដឹកជញ្ជូនសម្រាប់ការនាំចូល ដែលដឹកដោយក្រុមហ៊ុនអាកាសចរណ៍របស់អនិវាសន៍ ត្រូវបានប៉ាន់ស្មានដោយប្រើប្រាស់ថ្លៃឈ្នួលដឹកជញ្ជូនគិតជាមធ្យមក្នុងមួយតោនគុណនឹងបរិមាណនៃការនាំចូល ។ ថ្លៃឈ្នួលដឹកជញ្ជូនលើការនាំចេញដែលដឹកដោយក្រុមហ៊ុនអាកាសចរណ៍របស់និវាសន៍ ត្រូវបានប៉ាន់ស្មានឡើងដោយប្រើប្រាស់វិធីដូចគ្នា ។

**ការដឹកជញ្ជូនតាមផ្លូវអាកាស** ថ្លៃឈ្នួលសេវាអ្នកដំណើរដែលទូទាត់ដោយនិវាសន៍ទូទៅក្រុមហ៊ុនអាកាសចរណ៍របស់អនិវាសន៍ ត្រូវបានប៉ាន់ស្មានដោយផ្អែកលើព័ត៌មានអំពីចំនួនអ្នកដំណើរ ដោយគូបផ្សំជាមួយនឹងទិន្នន័យដែលបានប្រមូលដោយក្រសួងមហាផ្ទៃអំពីចំនួននៃការមកដល់ និងការចេញដំណើររបស់និវាសន៍និងអនិវាសន៍ ថ្លៃសំបុត្រយន្តហោះគិតជាមធ្យម និងការផ្ទុកអ្នកដំណើរដោយក្រុមហ៊ុនអាកាសចរណ៍ផ្សេងៗគ្នាដែលបម្រើនៅភ្នំពេញ ។ ចំណែកថ្លៃសំបុត្រយន្តហោះអ្នកដំណើរដែលអនិវាសន៍បានទូទាត់ឱ្យទៅក្រុមហ៊ុនអាកាសចរណ៍របស់និវាសន៍ ត្រូវបានប៉ាន់ស្មានដោយប្រើប្រាស់វិធីដូចគ្នា ។ សេវាដឹកជញ្ជូនតាមផ្លូវអាកាសផ្សេងទៀត ត្រូវបានប៉ាន់ស្មានដោយផ្អែកលើព័ត៌មានដែលបានផ្តល់ដោយក្រុមហ៊ុនអាកាសចរណ៍របស់និវាសន៍ ចំពោះការចំណាយនៅតាមចំណតយន្តហោះបរទេស និងព័ត៌មានដែលបានផ្តល់ដោយអាជ្ញាធរអាកាសចរណ៍ស៊ីវិល ចំពោះការចំណាយនៅកម្ពុជាដោយក្រុមហ៊ុនអាកាសចរណ៍របស់អនិវាសន៍ ។

**ការដឹកជញ្ជូនតាមផ្លូវទឹក** ថ្លៃឈ្នួលដឹកជញ្ជូនលើការនាំចូលតាមនាវារបស់អនិវាសន៍ ត្រូវបានប៉ាន់ស្មានដោយដកចេញថ្លៃឈ្នួលដឹកជញ្ជូនទំនិញនាំចូលតាមអាកាសពីការប៉ាន់ស្មានថ្លៃឈ្នួលដឹកជញ្ជូនលើការនាំចូលសរុប ហើយគុណនឹងចំណែកនៃការដឹកជញ្ជូនតាមនាវារបស់អនិវាសន៍ ។ ថ្លៃឈ្នួលដឹកជញ្ជូនលើការនាំចេញតាមនាវារបស់និវាសន៍ ត្រូវបានប៉ាន់ស្មានដោយយកថ្លៃឈ្នួលដឹកជញ្ជូនមធ្យមចំពោះទំនិញនាំចេញគុណនឹងសមាមាត្រនៃការនាំចេញ ( គិតជាតោន ) ដែលដឹកដោយនាវារបស់និវាសន៍ ។ សេវាដឹកជញ្ជូនតាមផ្លូវទឹកផ្សេងទៀត ត្រូវបានប៉ាន់ស្មានដោយផ្អែកលើព័ត៌មានដែលបានផ្តល់ដោយភ្នាក់ងារនាវាចរណ៍ និងអាជ្ញាធរកំពង់ផែរបស់និវាសន៍ ។

ចំពោះប្រាក់ចំណូលពីសេវាធ្វើដំណើរ ( ឥណទាន ) ការប៉ាន់ស្មានដោយឡែកៗពីគ្នា ត្រូវបានធ្វើចំពោះការចំណាយដោយអ្នកលេងល្បែង អ្នកទេសចរ ពាណិជ្ជករ និងបុគ្គលិករបស់អង្គការអន្តរជាតិ ។ ព័ត៌មានស្តីពីចំនួននៃការមកដល់នៃភ្ញៀវទេសចរ និងពាណិជ្ជករ ត្រូវបានដាក់រួមគ្នាជាមួយនឹងព័ត៌មានស្តីពីរយៈពេលនៃការស្នាក់អាស្រ័យ និងការចំណាយគិតជាមធ្យមតាមប្រភេទនីមួយៗដែលត្រូវបានប្រមូលពីក្រសួងទេសចរណ៍ និងភ្នាក់ងារធ្វើដំណើរនានា ។ ចំណែកបុគ្គលិកធ្វើការរយៈពេលខ្លីរបស់អង្គការអន្តរជាតិនៅកម្ពុជា និងបុគ្គលិករបស់ភ្នាក់ងារផ្តល់ជំនួយ ការប៉ាន់ស្មានត្រូវបានធ្វើឡើងដោយផ្អែកលើចំនួនបុគ្គលិកទាំងនេះ និងការចំណាយតាមប្រភេទនីមួយៗ ។ ការប៉ាន់ស្មានប្រាក់ចំណាយលើសេវាធ្វើដំណើរ ( ឥណទាន ) ត្រូវបានធ្វើឡើងដោយផ្អែកលើចំនួននៃការចេញដំណើររបស់និវាសន៍ រយៈពេលនៃការស្នាក់អាស្រ័យ និង

ការចំណាយតាមប្រភេទនីមួយៗនៅក្រៅប្រទេស ។ ការប៉ាន់ស្មានត្រូវបានធ្វើឡើងដោយឡែកពីគ្នា ចំពោះការធ្វើដំណើរ ផ្ទាល់ខ្លួន និងជាពាណិជ្ជកម្ម ប៉ុន្តែក្នុងការបោះពុម្ពផ្សាយទិន្នន័យទាំងពីរនេះពុំបានញែកឱ្យដាច់ពីគ្នាទេ ។

**សេវាផ្សេងៗ** រាប់បញ្ចូលក្នុងផ្នែកឥណទានគឺ ៖ ប្រាក់ចំណូលពីសហគ្រាសទូរគមនាគមន៍អនិវាសន៍ ចំពោះសេវាទូរគមនាគមន៍ដែលបានផ្តល់ឱ្យកម្ពុជា ( ផ្នែកលើទិន្នន័យដែលបានទទួលពីក្រសួងប្រៃសណីយ៍និងទូរគមនាគមន៍ ) ការប៉ាន់ស្មានអំពីប្រាក់ចំណាយលើការជួល និងការទិញសេវាដោយស្ថានទូតបរទេសនៅកម្ពុជា ( ផ្នែកលើការសាកសួរព័ត៌មាននៅតាមស្ថានទូតបរទេសប្រចាំនៅកម្ពុជា ) ការប៉ាន់ស្មានអំពីសេវាផ្ទាល់ខ្លួន វប្បធម៌និងកំសាន្ត ការប៉ាន់ស្មានអំពីថ្លៃឈ្នួលសម្របសម្រួល និងសេវាផ្សេងៗ និងការចំណាយរបស់បេសកកម្មការទូតបរទេសនៅកម្ពុជា ។ រាប់បញ្ចូលក្នុងផ្នែកឥណទានគឺ ៖ ប្រាក់ចំណាយរបស់ក្រសួងប្រៃសណីយ៍និងទូរគមនាគមន៍ ដែលបានទូទាត់ឱ្យទៅសហគ្រាសទូរគមនាគមន៍របស់អនិវាសន៍ ការប៉ាន់ស្មានអំពីប្រាក់ចំណាយលើពន្ធសួយសារនិងថ្លៃអាជ្ញាប័ណ្ណ ការប៉ាន់ស្មានអំពីការចំណាយឱ្យទៅអ្នកម៉ៅការជាអនិវាសន៍ដែលផ្តល់សេវាសាងសង់តាមគម្រោងដែលបានទូទាត់ដោយការបង្វែរជំនួយអភិវឌ្ឍន៍ ( ការប៉ាន់ស្មាននេះ ត្រូវបានធ្វើឡើងជាមួយនឹងប្រតិបត្តិការពាក់ព័ន្ធនឹងជំនួយផ្សេងទៀត ) ( សូមមើលបង្វែរចរន្ត ) ការប៉ាន់ស្មានអំពីសេវាផ្ទាល់ខ្លួន វប្បធម៌និងកំសាន្ត ការប៉ាន់ស្មានអំពីការចំណាយលើសេវាធានារ៉ាប់រងសុទ្ធដែលទូទាត់ឱ្យទៅអ្នកធានារ៉ាប់រងជាអនិវាសន៍សម្រាប់ការនាំចូល និងហានិភ័យផ្សេងៗក្រៅពីជីវិតមនុស្ស ដែលកើតឡើងក្នុងប្រទេសកម្ពុជា ( ព័ត៌មានទទួលបានពីសហគ្រាសធានារ៉ាប់រង ) កម្រៃសេវាលើបំណុលផ្លូវការ និងប្រាក់បង់ប្រចាំឆ្នាំសម្រាប់ជាសមាជិកភាពរបស់កម្ពុជាដែលទូទាត់ឱ្យទៅមូលនិធិរូបិយវត្ថុអន្តរជាតិ ថ្លៃឈ្នួលប្រតិបត្តិការដែលការីដឹកជញ្ជូនជានិវាសន៍ទូទាត់ឱ្យទៅអនិវាសន៍ ការប៉ាន់ស្មានអំពីថ្លៃជួលអគារដោយស្ថានទូតកម្ពុជានៅក្រៅប្រទេស ការប៉ាន់ស្មានថ្លៃឈ្នួលគ្រប់គ្រង និងការចំណាយរបស់រដ្ឋាភិបាលកម្ពុជាសម្រាប់ការរក្សាតំណាងរបស់ខ្លួននៅក្រៅប្រទេស និងការចំណាយលើការធ្វើដំណើររបស់មន្ត្រីរាជការទៅក្រៅប្រទេស ( ព័ត៌មានទទួលបានពីគណនីរដ្ឋាភិបាល ) ។

ការប៉ាន់ស្មាន ដែលផ្អែកលើប្រព័ន្ធរាយការណ៍ប្រតិបត្តិការអន្តរជាតិ និងប្រភពទិន្នន័យផ្សេងទៀតត្រូវបានធ្វើឡើងផងដែរ ចំពោះសេវាទូរគមនាគមន៍ ពន្ធសួយសារ សេវាសាងសង់ សេវាផ្ទាល់ខ្លួន វប្បធម៌និងកំសាន្ត សេវាធានារ៉ាប់រង សេវាហិរញ្ញវត្ថុ សេវារដ្ឋាភិបាល និងសេវាផ្សេងៗទៀត ។

**គណនីប្រាក់ចំណូល ( ឥណទាន និងឥណពន្ធ )**

ការទូទាត់ប្រាក់បៀវត្សឱ្យទៅនិយោជិត ត្រូវបានប៉ាន់ស្មានដោយផ្អែកលើទិន្នន័យដែលបានប្រមូលពីស្ថានទូតបរទេស និងគណនីរដ្ឋាភិបាល ។ ការប៉ាន់ស្មានលើប្រាក់ចំណូលរបស់វិនិយោគផ្ទាល់ ( ឥណទាន ) ត្រូវបានធ្វើឡើងដោយផ្អែកលើការប៉ាន់ស្មានប្រាក់ចំណូលពីវិនិយោគផ្ទាល់នៅក្រៅប្រទេស របស់អាណិកជនបរទេសជានិវាសន៍ និងអ្នកមានធនធានស្តុកស្តម្ភជាជនជាតិកម្ពុជា ( ពិសេសគឺផ្ទះសំបែង ) ព្រមទាំងការវិនិយោគផ្ទាល់ក្នុងសហគ្រាសនៅក្រៅប្រទេស ។ ការប៉ាន់ស្មានអំពីប្រាក់ចំណូលពីការវិនិយោគផ្ទាល់របស់អនិវាសន៍ ( ឥណពន្ធ ) ត្រូវបានធ្វើឡើងដោយប្រើប្រាស់ផ្ទាល់នូវទិន្នន័យដែលប្រមូលពីធនាគារពាណិជ្ជនិងពីក្រុមប្រឹក្សាអភិវឌ្ឍន៍កម្ពុជា ចំពោះផ្នែកសហគ្រាសផ្សេងទៀត ។ ការប៉ាន់ស្មានលើការចំណាយការប្រាក់ត្រូវបានទាញយកពីទិន្នន័យរបស់ធនាគារជាតិនៃកម្ពុជា និងធនាគារពាណិជ្ជ ។ ប្រាក់ចំណូលពីការវិនិយោគ លើផលបត្រ (ឥណទាន) ត្រូវបានប៉ាន់ស្មានដោយផ្អែកលើការសន្មតអំពីភាគលាភនិងការប្រាក់ ដែលត្រូវបានប្រើប្រាស់សម្រាប់ការប៉ាន់ស្មានវិនិយោគលើផលបត្រនៅក្រៅប្រទេសដោយអាណិកជន និងអ្នកមានធនធានស្តុកស្តម្ភជាជនជាតិកម្ពុជារស់នៅកម្ពុជា ។ ប្រាក់ចំណូលពីការវិនិយោគលើផលបត្រ ( ឥណពន្ធ ) ត្រូវបានប៉ាន់ស្មានថាស្មើនឹងសូន្យ ដោយហេតុថាទីផ្សារមូលបត្រនៅកម្ពុជាទើបនឹងបង្កើតថ្មីពុំទាន់មានដំណើរការពេញលេញនៅឡើយ ហើយទិន្នន័យក៏ពុំទាន់អាចប្រើប្រាស់បានដែរ ។ ប្រាក់ចំណូលពីការវិនិយោគផ្សេងទៀត ត្រូវបានប៉ាន់ស្មានដោយប្រើប្រាស់នូវប្រភពទិន្នន័យជាច្រើន ។



**គណនីបង្វែរថវិកា ( ឥណទាន និងឥណទាន )**

ទិន្នន័យអំពីបង្វែរថវិកា ត្រូវបានប្រមូលមកពីក្រុមប្រឹក្សាអភិវឌ្ឍន៍កម្ពុជា និងស្រង់ពីគណនីរដ្ឋាភិបាល ។ បន្ថែមលើនេះ ការប៉ាន់ស្មានត្រូវបានធ្វើឡើងចំពោះការផ្ទេរប្រាក់ ដើម្បីផ្គត់ផ្គង់គ្រួសារ និងការផ្ទេរប្រាក់របស់ពលករនៅក្រៅប្រទេសដែលទទួលបានពីអនិវាសន៍ ។

**គណនីបង្វែរដើមទុន**

ទិន្នន័យអំពីការលើកលែងបំណុលផ្លូវការ ត្រូវបានប្រមូលពីការិយាល័យគ្រប់គ្រងបំណុលនៃក្រសួងសេដ្ឋកិច្ច និងហិរញ្ញវត្ថុ ។ ទិន្នន័យអំពីការលើកលែងបំណុលរបស់រដ្ឋឯកជនពុំទាន់អាចរកបាននៅឡើយ ។ ទិន្នន័យអំពីបង្វែរដើមទុនផ្សេងទៀត ត្រូវបានប្រមូលពីក្រុមប្រឹក្សាអភិវឌ្ឍន៍កម្ពុជា ។

**គណនីហិរញ្ញវត្ថុ និងហិរញ្ញប្បទានពិសេស**

វិនិយោគផ្ទាល់នៅក្រៅប្រទេស ត្រូវបានសន្មតថាមានតិចតួច ហើយត្រូវបានប៉ាន់ស្មានដោយផ្អែកលើព័ត៌មានអំពីអាណិកជនបរទេសជានិវាសន៍ និងអ្នកមានធនធានស្តុកស្តម្ភជាជនជាតិកម្ពុជា ( ពិសេសគឺផ្ទះសំបែង ) ព្រមទាំងការវិនិយោគផ្ទាល់ក្នុងសហគ្រាសនៅក្រៅប្រទេស ។ ការប៉ាន់ស្មានលើការវិនិយោគផ្ទាល់នៅកម្ពុជា ត្រូវបានធ្វើឡើងដោយផ្អែកលើទិន្នន័យដែលត្រូវបានប្រមូលពីធនាគារពាណិជ្ជ និងក្រុមប្រឹក្សាអភិវឌ្ឍន៍កម្ពុជា ។ វិនិយោគលើផលបត្រនៅក្រៅប្រទេស ត្រូវបានធ្វើឡើងដោយផ្អែកលើការប៉ាន់ស្មាន អំពីការវិនិយោគលើទីផ្សារមូលបត្ររបស់អាណិកជនបរទេស និងអ្នកមានធនធានស្តុកស្តម្ភ ជាជនជាតិកម្ពុជារស់នៅកម្ពុជា ។ វិនិយោគលើផលបត្រនៅកម្ពុជា ត្រូវបានប៉ាន់ស្មានថាមានតិចតួចស្តូចស្តើងហើយ ក៏ពុំបានធ្វើការវាស់វែងដែរ ។ ទិន្នន័យស្តីពីប្រតិបត្តិការវិនិយោគផ្សេងទៀត ត្រូវបានចងក្រងដោយផ្អែកលើប្រភពមួយចំនួនដូចជា ក្រសួងសេដ្ឋកិច្ចនិងហិរញ្ញវត្ថុ ធនាគារជាតិនៃកម្ពុជា និងធនាគារពាណិជ្ជ ។ ទិន្នន័យអំពីទ្រព្យសកម្មទុនបម្រុងបរទេស ត្រូវបានស្រង់ពីស្ថិតិរូបិយវត្ថុ ។ ចំពោះខ្ទង់ហិរញ្ញប្បទានពិសេស ត្រូវបានប៉ាន់ស្មានដោយផ្អែកលើទិន្នន័យដែលប្រមូលបានពីក្រសួងសេដ្ឋកិច្ចនិងហិរញ្ញវត្ថុ ។

**ស្ថានភាពវិនិយោគអន្តរជាតិ និងបំណុលក្រៅប្រទេស**

ស្ថិតិស្ថានភាពវិនិយោគអន្តរជាតិ ត្រូវបានចងក្រងឡើងដោយប្រើប្រាស់វិធីសាស្ត្រជាច្រើនផ្សេងៗគ្នា ។ ការប៉ាន់ស្មានអំពីវិនិយោគផ្ទាល់នៅក្រៅប្រទេស ត្រូវបានធ្វើឡើងជាទូទៅដោយផ្អែកលើគំរូប៉ាន់ស្មាន ដែលបានអធិប្បាយខាងលើ និងត្រូវបានបំពេញបន្ថែម ដោយព័ត៌មានដែលទទួលបានពីសារព័ត៌មាន និងប្រភពផ្សេងទៀតអំពីការវិនិយោគផ្ទាល់ក្នុងសហគ្រាសនៅក្រៅប្រទេស ។ វិនិយោគផ្ទាល់នៅប្រទេសកម្ពុជា ត្រូវបានប៉ាន់ស្មានដោយផ្ទាល់ផ្អែកលើប្រភពទិន្នន័យ ។ វិនិយោគលើផលបត្ររបស់និវាសន៍កម្ពុជានៅក្រៅប្រទេស ក៏ត្រូវបានប៉ាន់ស្មានផងដែរ ដោយផ្អែកលើគំរូប៉ាន់ស្មានដែលបានអធិប្បាយខាងលើ ។ វិនិយោគលើផលបត្រនៅកម្ពុជា ត្រូវបានប៉ាន់ស្មានថាស្មើនឹងសូន្យ ដោយហេតុថាទិន្នន័យពីទីផ្សារមូលបត្រនៅកម្ពុជាពុំទាន់អាចរកបាននៅឡើយ ។ ការប៉ាន់ស្មានវិនិយោគផ្សេងទៀត ត្រូវបានទាញយកពីប្រភពផ្សេងៗទៀត ។ ការប៉ាន់ស្មានអំពីខ្ទង់ឥណទាន និងឥណទានពាណិជ្ជកម្ម ត្រូវបានធ្វើឡើងដោយផ្អែកលើទិន្នន័យនាំចេញ និងនាំចូល ។ ការប៉ាន់ស្មានអំពីទ្រព្យសកម្ម និងទ្រព្យអកម្មបរទេសរបស់ធនាគារពាណិជ្ជ ត្រូវបានធ្វើឡើងដោយផ្អែកលើទិន្នន័យដែលត្រូវបានប្រមូលដោយ ធនាគារជាតិនៃកម្ពុជា ។ គំរូប៉ាន់ស្មានដែលបានអធិប្បាយខាងលើ ក៏ត្រូវបានប្រើប្រាស់ផងដែរដើម្បីប៉ាន់ស្មានវិនិយោគផ្សេងទៀតនៅក្រៅប្រទេស ។ ទ្រព្យសកម្មទុនបម្រុងបរទេស ត្រូវបានប៉ាន់ស្មានដោយផ្អែកលើទិន្នន័យដែលបានផ្តល់ដោយមូលនិធិរូបិយវត្ថុអន្តរជាតិ ។

ការប៉ាន់ស្មានបំណុលក្រៅប្រទេស ត្រូវបានធ្វើឡើងដោយផ្អែកលើប្រភពទិន្នន័យមួយចំនួនដូចជា ការកត់ត្រារបស់ក្រសួងសេដ្ឋកិច្ចនិងហិរញ្ញវត្ថុ និងធនាគារជាតិនៃកម្ពុជា តារាងតុល្យការរបស់ធនាគារពាណិជ្ជដែលធ្វើមកធនាគារជាតិនៃកម្ពុជា និងការអង្កេតដែលធ្វើឡើងដោយក្រុមប្រឹក្សាអភិវឌ្ឍន៍កម្ពុជា ។ បំណុលក្រៅប្រទេសរបស់រដ្ឋឯកជនដែលពុំមានការធានាពីរដ្ឋាភិបាលរួមមាន ៖ ឥណទានចំពោះវិនិយោគិនផ្ទាល់បរទេស ដោយរាប់បញ្ចូលបំណុលលើគណនីរវាងក្រុមហ៊ុន

និងក្រុមហ៊ុនចំពោះខ្លះទិន្នន័យដូចជា ការនាំចូលថ្លៃឈ្នួលគ្រប់គ្រង ថ្លៃឈ្នួលគណនេយ្យ ថ្លៃឈ្នួលសេវាផ្សេងទៀត និង ការប្រាក់និងភាគលាភ ព្រមទាំងឥណទានចំពោះសហគ្រាសកម្ពុជា ។ ឥណទានចំពោះវិនិយោគផ្ទាល់បរទេស ត្រូវបាន ដាក់បញ្ចូលជាមួយនឹងទុនវិនិយោគផ្ទាល់ផ្សេងៗ ពោល គឺពុំដាក់បញ្ចូលទៅក្នុងបំណុលក្រៅប្រទេសឡើយ ហើយជាលទ្ធផល ទិន្នន័យ អំពីទ្រព្យអកម្មជាបំណុលទាំងនេះ ពុំបានកំណត់ឱ្យដាច់ដោយឡែកពីគ្នាទេ ។ ទិន្នន័យពីប្រាក់កម្ចីដែលសហគ្រាស កម្ពុជាជំពាក់ ម្ចាស់បំណុលបរទេស ត្រូវបានចងក្រងឡើងដោយផ្អែកលើទិន្នន័យរបស់ក្រុមប្រឹក្សាអភិវឌ្ឍន៍កម្ពុជា ។ ឥណទាន ចំពោះធនាគារ ពាណិជ្ជក្នុងស្រុក ត្រូវបានប៉ាន់ស្មាន ដោយផ្ទាល់ផ្អែកលើទិន្នន័យនៃតារាងតុល្យការរបស់ធនាគារពាណិជ្ជ ដែលផ្ញើមកធនាគារជាតិនៃកម្ពុជា ។

**ការផ្សព្វផ្សាយ និងការកែលម្អឡើងវិញ**

ស្ថិតិប្រចាំឆ្នាំត្រូវបានចុះផ្សាយក្នុងរបាយការណ៍ឆមាស និងឆ្នាំរបស់ធនាគារជាតិនៃកម្ពុជា ( តាមធម្មតាក្នុងលេខ ចេញផ្សាយក្នុងខែមិថុនានៃឆ្នាំយោង ) និងសៀវភៅស្ថិតិជញ្ជីងទូទាត់ ( ប្រចាំត្រីមាស និងឆ្នាំ ) របស់មូលនិធិរូបិយវត្ថុអន្តរ- ជាតិ ។ ការគ្របដណ្តប់និយមន័យ និងចំណាត់ថ្នាក់ទិន្នន័យដែលត្រូវបានប្រើប្រាស់ក្នុងការដាក់បង្ហាញទិន្នន័យស្ថិតិជញ្ជីង ទូទាត់និងស្ថានភាពវិនិយោគអន្តរជាតិ មានលក្ខណៈដូចគ្នា ហើយទិន្នន័យទាំងអស់នេះត្រូវបានគិតជាប្រយោជន៍ ( ប៊ីលាន រៀល ) ។

ស្ថិតិជញ្ជីងទូទាត់ និងស្ថានភាពវិនិយោគអន្តរជាតិ នឹងត្រូវបានកែតម្រូវនៅពេលមានការធ្វើបច្ចុប្បន្នភាពប្រភព ទិន្នន័យ និងវិធីសាស្ត្រចងក្រង ។ គោលនយោបាយកែលម្អឡើងវិញរបស់ធនាគារជាតិនៃកម្ពុជា គឺត្រូវដាក់បញ្ចូលនូវការកែ លម្អឡើងវិញដ៏សំខាន់ណាមួយទៅក្នុងស្ថិតិឱ្យបានឆាប់តាមលទ្ធភាព ដែលអាចធ្វើទៅបានដើម្បីធ្វើឱ្យស្ថិតិដែលបានកែលម្អ នេះបានទៅដល់អ្នកប្រើប្រាស់ទិន្នន័យទាន់ពេលវេលា ។ ក្នុងខណៈពេលដែលរាល់ការព្យាយាមត្រូវបានធ្វើឡើងដើម្បីឱ្យ មានភាពស៊ីគ្នារវាងស្ថិតិជញ្ជីងទូទាត់ និងស្ថិតិគណនេយ្យជាតិដែលដំឡើងដោយវិទ្យាស្ថានជាតិស្ថិតិ លទ្ធភាពរបស់ធនាគារជាតិ នៃកម្ពុជាក្នុងការដាក់បញ្ចូលទិន្នន័យដែលបានកែលម្អនៅក្នុងដំណាក់កាលយឺតយ៉ាវវិទ្យាស្ថានជាតិស្ថិតិ អាចបណ្តាលឱ្យមាន ភាពខុសគ្នារវាងស្ថិតិជញ្ជីងទូទាត់ និងស្ថិតិគណនេយ្យជាតិ ។

## Message from the Governor

National Bank of Cambodia (NBC) is pleased to introduce the 55<sup>th</sup> edition, the First Quarter of 2017 of Cambodia's Balance of Payments Statistics (CBOPS) Bulletin, which is prepared quarterly on time series statistics on balance of payments, international investment position and external debts statistics in billions of Khmer Riel and published by the NBC in Khmer and English. The quarterly CBOPS bulletin and other detailed statistical tables are accessible through NBC's website.

Currently, the compilation is based on the guidelines of the *Fifth Edition of the Balance of Payments Manual (BPM5)* of the International Monetary Fund (IMF). By the Second quarter of 2017 onwards, the compilation will be updated based on the *Sixth Edition of the Balance of Payments and International Investment Position Manual (BPM6)*, published in 2009 by the International Monetary Fund (IMF).

The technical notes at the end of the bulletin explains a brief description of the concepts and definitions, the data sources and methods used in the compilation of these statistics in order to facilitate a comprehensive and greater understanding for the readers and users.

NBC would like to express our sincere thanks to our data providers, and all relevant parties for their invaluable cooperation and contributions toward its success to date.

Thank you very much for your interest in the CBOPS Quarterly Bulletin.

**Governor**



**Chea Chanto**

July 27, 2017  
Phnom Penh

# CONTENTS



	Page
NOTES .....	3
HIGHLIGHTS .....	4
KEY AGGREGATES .....	4
KEY POINTS.....	4
Figure 1: Current Account Aggregates .....	4
ANALYSIS OF ESTIMATES .....	5
CURRENT ACCOUNT .....	5
Figure 2: Exports and Imports .....	5
Figure 3: Services Credits and Debits .....	6
Figure 4: Income Credits and Debits.....	6
Figure 5: Current Transfers Credits and Debits .....	7
CAPITAL AND FINANCIAL ACCOUNT.....	7
CAPITAL ACCOUNT .....	7
Figure 6: Capital and Financial Accounts.....	8
FINANCIAL ACCOUNT .....	8
Figure 7: Financial Account Aggregates.....	8
INTERNATIONAL INVESTMENT POSITION.....	8
Figure 8: International Investment Position Aggregates.....	9
CAMBODIA'S BALANCE OF PAYMENTS .....	10
Table 1: Balance of Payments Summary.....	11
Table 2: Goods Account.....	12
Table 3: Services Account .....	13
Table 4: Income Account .....	14
Table 5: Current Transfers Account.....	15
Table 6: Capital Account .....	16
Table 7: Financial Account.....	17
Table 8: International Investment Position.....	18
Table 9: External Debt Position By Sector .....	19
Table 10: Balance of Payments Ratios.....	20
TECHNICAL NOTES.....	21

## Notes

### Inquiries

For further information about this BOP and related statistics, please contact **Mr. Tann Sokhann**, Director of Statistics Department, Central Banking Directorate, National Bank of Cambodia on (855) 886 211 123 or by email at: [tsokhann@online.com.kh](mailto:tsokhann@online.com.kh)

### Forthcoming issues

Issue	Expected
<i>June Quarter 2017</i>	<i>29 September 2017</i>

### Changes in this issue

This release includes revisions to some items in Services Account (Debits)–Travel from the fourth quarter of 2015 to the fourth quarter of 2016 and Income Account (Debits)–Reinvested earnings and Dividends and distributed profits have been revised from the first to the fourth quarter of 2016.

In addition, some items in Financial Account have also been revised, including currency and deposits from the first to the second quarter of 2016 and other assets in the third quarter of 2016 in Foreign financial Assets. In Foreign Financial Liabilities, equity and reinvested earning have been revised from the first to the fourth quarter of 2016 and other loans has also been revised in the fourth quarter of 2016. These revisions have been made due mainly to the changes in data sources and compilation methodologies.

Changes in the Current Account and Financial Account Balances as mentioned above led to the changes in the levels of International Investment Position and External Debt statistics.

### Changes in next issue

Changes will also be made to some other BOP components following the revised estimates by data source.

### Abbreviations

BOP Balance of Payments  
NBC National Bank of Cambodia  
n.i.e. Not Included Elsewhere  
NIS National Institute of Statistics

### Rounding

Any discrepancies between totals and the sum of the component aggregates in this publication are due to rounding.

### Unit of Currency

1 billion KHR = 1,000,000,000 KHR

## HIGHLIGHTS

### KEY AGGREGATES

KHR Billion	Q4-15	Q1-16	Q2-16	Q3-16	Q4-16	Q1-17	% Change Q1-17/Q4-16	% Change Q1-17/Q1-16
<b>CURRENT ACCOUNT</b>								
Balance on Goods	-3,667	-3,020	-4,179	-2,558	-4,079	-3,922	-3.9	29.8
Net Services	2,155	2,445	1,290	1,714	2,547	2,770	8.8	13.3
Net Income	-1,124	-1,407	-1,294	-1,255	-1,119	-1,356	21.2	-3.6
Net Current Transfers	532	1,035	936	955	768	928	20.8	-10.3
Balance on Current Account	-2,104	-948	-3,247	-1,144	-1,882	-1,579	-16.1	66.6
<b>CAPITAL AND FINANCIAL ACCOUNTS</b>								
Balance on Capital Account	174	161	162	164	161	94	-41.5	-41.3
Balance on Financial Account	1,979	637	3,213	855	1,678	1,287	-23.3	--
<b>INTERNATIONAL INVESTMENT POSITION</b>								
Net International Investment Position	-32,674	-36,457	-42,128	-41,692	-41,881	-47,825	14.2	31.2

### KEY POINTS

The Cambodia's current account balance deficit was KHR 1,579 billion in the first quarter of 2017, down 16.1% from the deficit of KHR 1,882 billion in the fourth quarter of 2016. This deficit equated to 7.1% of gross domestic products (GDP) at the current price. Year-on-year, this deficit increased by KHR 631 billion (66.6%).

Figure 1: Current Account Aggregates

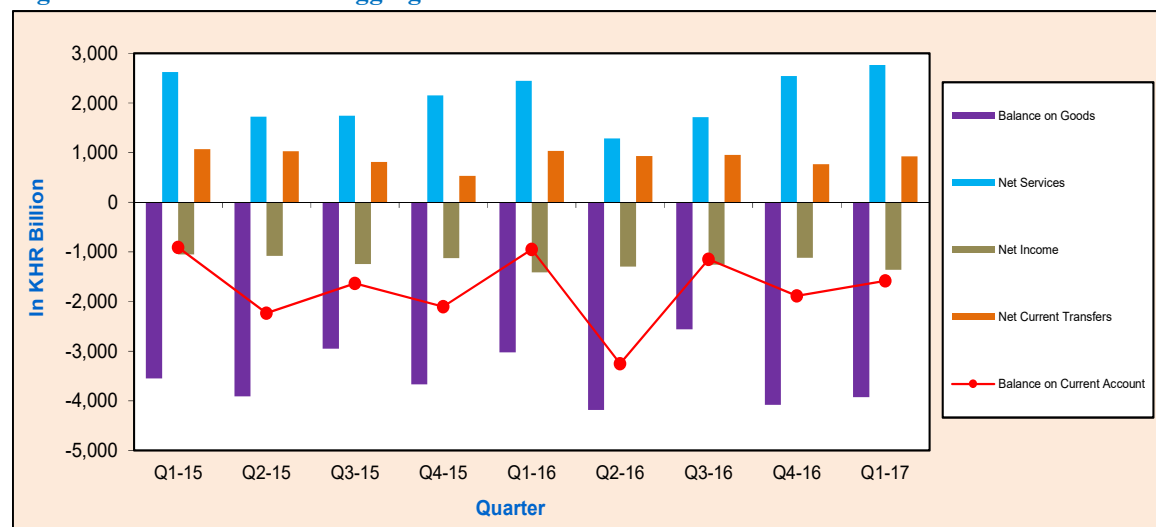

Capital account was a surplus of KHR 94 billion in the first quarter of 2017, decreased by 41.5% and 41.3% on the previous quarter and the same quarter of 2016, respectively. Financial account balance presented a net inflow of KHR 1,287 billion, decreased by 23.3% from the net inflow of KHR 1,678 billion in the previous quarter.

At the end of the first quarter of 2017, international investment position indicated a net foreign liability of KHR 47,825 billion, an increase of 14.2% and 31.2% on net foreign liabilities at the end of the fourth quarter of 2016 and at the end of the first quarter of 2016, respectively.

## ANALYSIS OF ESTIMATES

### CURRENT ACCOUNT

Current account deficit was KHR 1,579 billion in the first quarter of 2017, decreased by KHR 303 billion (16.1%) from KHR 1,882 billion in the fourth quarter of 2016. The decrease in current account balance deficit was primarily contributed by a decreased deficit in balance on goods by 3.9% and the increases in the surplus of net services and current transfers by 8.8% and 20.8%, respectively.

### GOODS

The balance on goods deficit in the first quarter of 2017 was KHR 3,922 billion, down by KHR 158 billion (3.9%) compared with the deficit of KHR 4,079 billion in the fourth quarter of 2016. The narrowing in the deficit in the first quarter of 2017 was due to a decrease in imports while export growth remained steady.

Figure 2: Exports and Imports

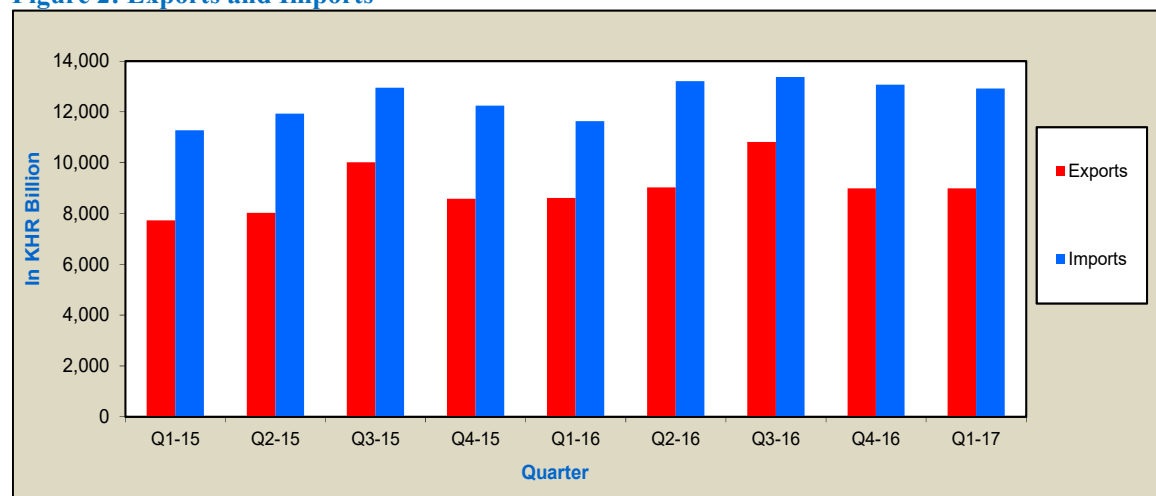

Exports (f.o.b.) was KHR 8,996 billion, an increase of KHR 9 billion (0.1%) from KHR 8,987 billion in the previous quarter. The increase in exports was mainly due to an increase of KHR 48 billion in rubber and rubber products while the exports under Generalized System of Preferences (GSP) which are mainly garments and footwear and contributed around 90% of total exports decreased by KHR 11 billion (0.1%). Year-on-year, total exports increased by KHR 382 billion (4.4%) from KHR 8,614 billion.

Imports (f.o.b.) was KHR 12,918 billion, decreased by KHR 148 billion (1.1%) compared to the KHR 13,066 billion in the previous quarter. The narrowing of total imports was due to the decreases of garment materials, fertilizers, and fuels, lubricants and related materials by KHR 233 billion (7.4%), KHR 127 billion (40.6%) and KHR 423 billion (26.8%), respectively. However, this decrease was partly offset by the increases of construction materials and machinery and transport equipment by KHR 172 billion (27.9%) and KHR 203 billion (24.3%), respectively. Year-on-year, total imports increased by KHR 1,284 billion (11.0%) from KHR 11,634 billion.

### SERVICES

The balance on services surplus was KHR 2,770 billion in the first quarter of 2017, an increase of KHR 223 billion (8.8%) over the previous quarter. Year-on-year, net service surplus increased by KHR 325 billion (13.3%) from KHR 2,445 billion.

Service credits increased by KHR 282 billion (6.0%) from KHR 4,671 billion in the fourth quarter of 2016, due to the increases in travels, transportation and other services of KHR 191 billion

(5.1%), KHR 60 billion (11.7%) and KHR 30 billion (7.4%), respectively. Year-on-year service credits increased by KHR 573 billion (13.1%) from KHR 4,380 billion.

Service debit increased by KHR 59 billion (2.8%) and KHR 248 billion (12.8%) from the previous and the same quarter last year, respectively. This increase was mainly due to the increases of KHR 85 billion (8.3%) and KHR 10 billion (2.3%) in transportation and other services, respectively. However, this increase was partly offset by a decrease of KHR 36 billion (5.7%) in travel.

**Figure 3: Services Credits and Debits**

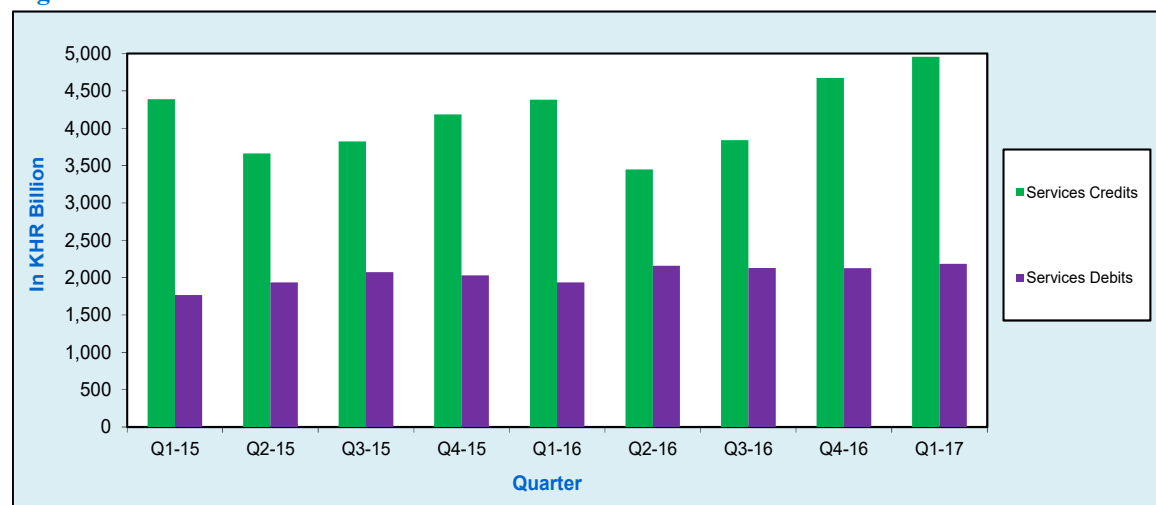

### INCOME

The income account deficit was KHR 1,356 billion in the first quarter of 2017, increased by KHR 237 billion (21.2%) from KHR 1,119 billion in the fourth quarter of 2016. Comparing to the same quarter last year, net income deficit recorded a decrease of KHR 51 billion (3.6%) from KHR 1,407 billion.

**Figure 4: Income Credits and Debits**

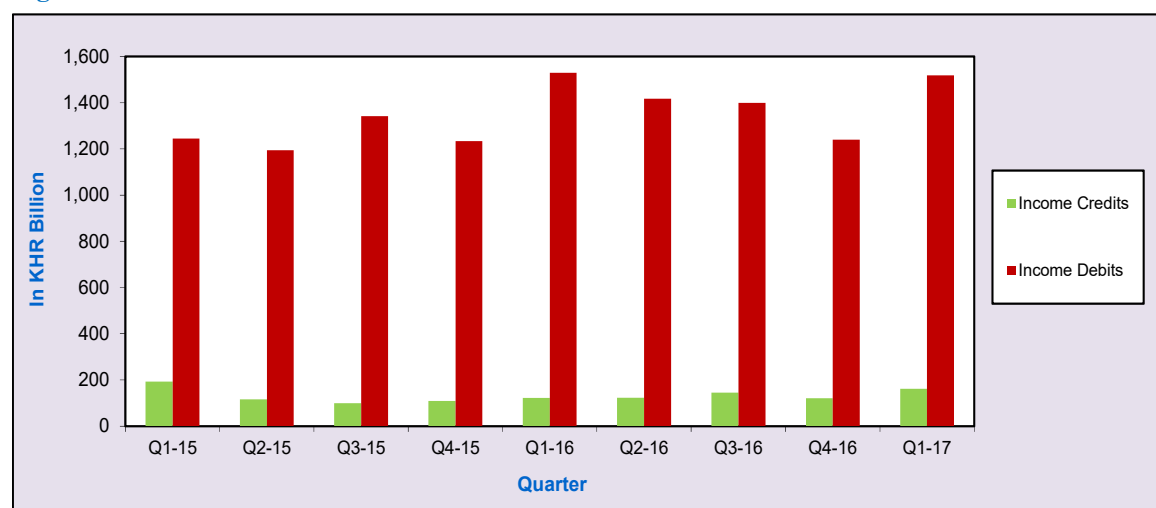

Income credits was KHR 162 billion in the first quarter of 2017, an increase of KHR 41 billion (33.8%) and KHR 40 billion (32.4%) over the previous quarter of KHR 121 billion and the same quarter last year of KHR 122 billion, respectively. The rise in income credits was mainly due to an increase in investment income, particularly other investment items.

Income debits was KHR 1,518 billion, increased by 278 billion (22.4%) from KHR 1,240 billion in the fourth quarter of 2016. The increase in income debits was mainly resulted from an increase in investment income of KHR 322 billion (29.8%).



## CURRENT TRANSFERS

The surplus on current transfers widened from KHR 768 billion in the previous quarter to KHR 928 billion in the first quarter of 2017, an increase of KHR 160 billion (20.8%). Comparing to the same quarter last year, this account declined by KHR 106 billion (10.3%).

Current transfers credits was KHR 985 billion in the first quarter 2017, decreased by KHR 38 billion (3.7%) and KHR 104 billion (9.5%) on the previous quarter and the same quarter last year, respectively. The decrease was mainly due to a decrease of KHR 94 billion (24.3%) in general government.

Current transfers debits was KHR 57 billion in the first quarter of 2017, decreased by KHR 198 billion (77.6%). The decrease in workers' remittances of KHR 214 billion (84.7%) was the mainly contributor to the decrease in current transfers debits. Comparing to the same quarter last year, Current transfers debits increased by KHR 3 billion (4.7%) from KHR 54 billion.

Figure 5: Current Transfers Credits and Debits

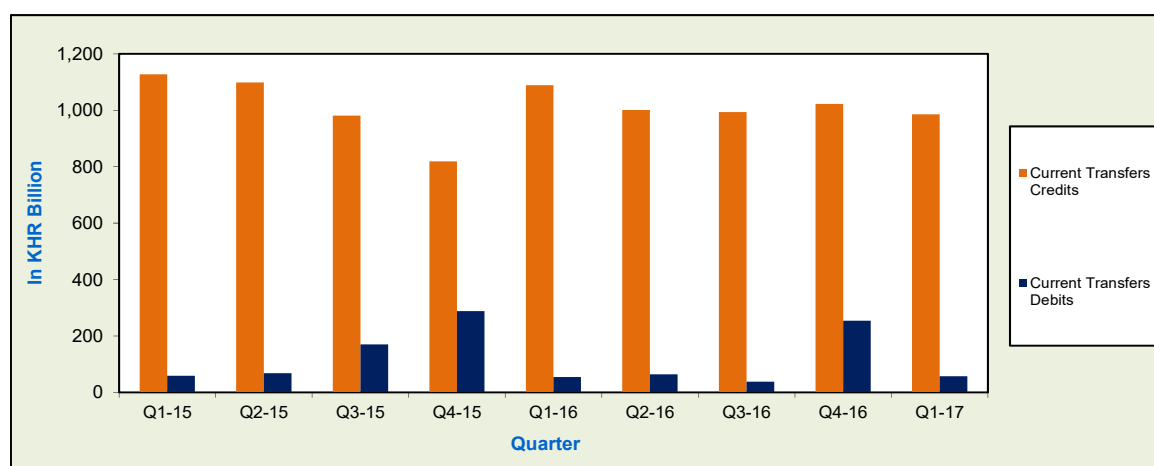

## CAPITAL AND FINANCIAL ACCOUNTS

### CAPITAL ACCOUNT

Capital account recorded a surplus of KHR 94 billion in the first quarter of 2017, decreased by KHR 67 billion (41.5%) over the surplus of KHR 161 billion in the previous quarter. Comparing to the first quarter of 2016, the surplus decreased by KHR 66 billion (41.3%).

Figure 6: Capital and Financial Accounts

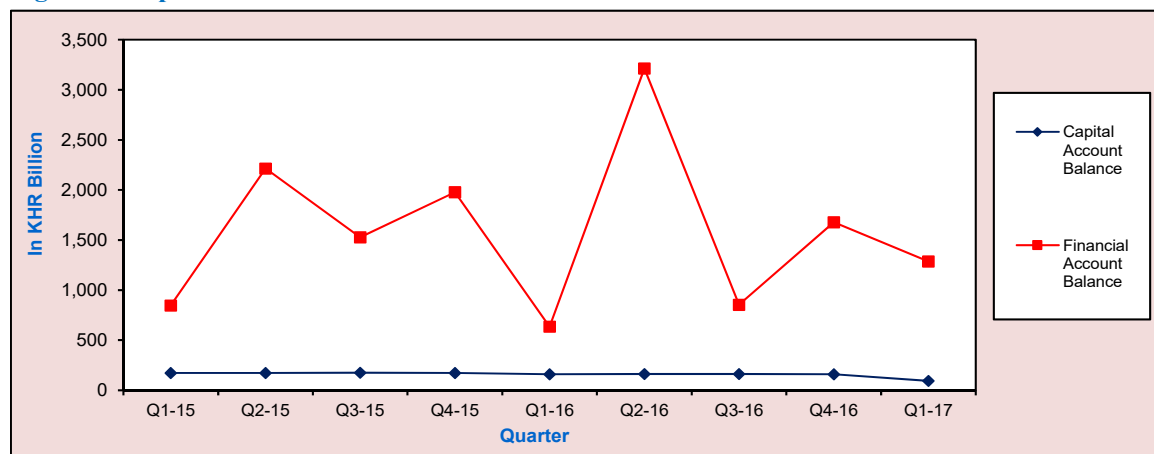

## FINANCIAL ACCOUNT

Financial account illustrated a net inflow of KHR 1,287 billion in the first quarter of 2017, decreased by KHR 391 billion (23.3%) from a net inflow of KHR 1,678 billion in the previous quarter. Comparing to the same quarter last year, this account increased by KHR 650 billion from the net inflow of KHR 637 billion.

Direct investment recorded a net inflow of KHR 2,758 billion in the first quarter of 2017, increased by KHR 229 billion (9.1%) and KHR 905 billion (48.9%) from the net inflow of KHR 2,529 billion in the previous quarter and KHR 1,853 billion in the same quarter last year, respectively. The increase in direct investment was mainly resulted from an increase in direct investment in Cambodia of KHR 310 billion (11.7%).

**Figure 7: Financial Account Aggregates**

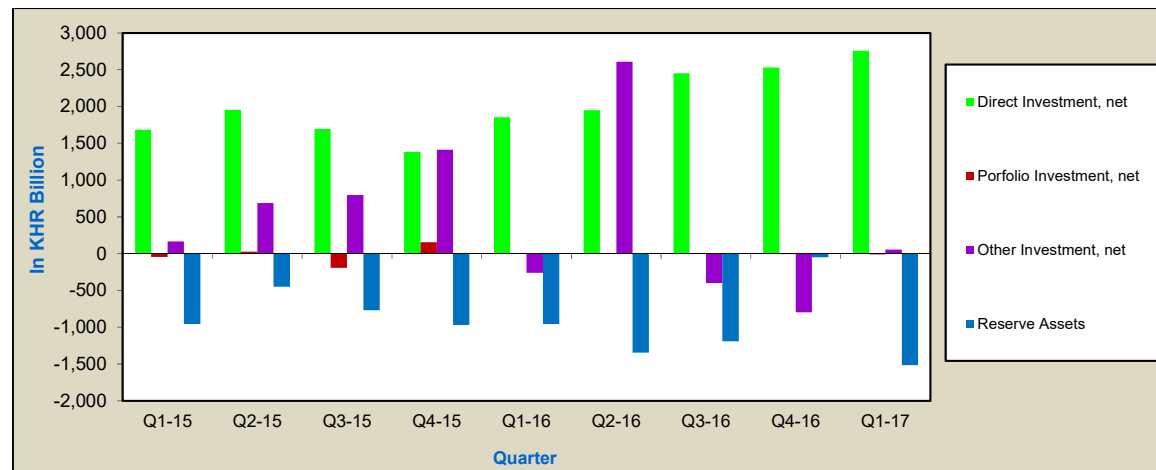

Other investment switched from a net outflow of KHR 796 billion in the fourth quarter of 2016 to a net inflow of KHR 54 billion in the first quarter of 2017. A switch from net outflow to a net inflow was mainly due to a reversed flow of net trade credit and net other loans. Comparing to the same quarter last year, this account decreased by KHR 316 billion.

Reserve assets showed a net outflow of KHR 1,515 billion in the first quarter of 2017, increased by KHR 1,467 billion and KHR 560 billion on the net outflow of KHR 48 billion in the fourth quarter of 2016 and the net outflow of KHR 955 billion in the same quarter last year, respectively.

## INTERNATIONAL INVESTMENT POSITION

At the end of the first quarter of 2017, the Cambodia's international investment position illustrated a net external liabilities of KHR 47,825 billion, an increase of KHR 5,944 billion (14.2%) and KHR 11,369 billion (31.2%) over the net external liabilities on the previous quarter and the same quarter last year, respectively.

The Cambodia's external assets was KHR 82,949 billion at the end of the first quarter of 2017, an increase of KHR 3,929 billion (5.0%) and KHR 10,278 billion (14.1%) from the level of KHR 79,020 billion and KHR 72,671 billion at the end of the fourth quarter of 2016 and the same quarter last year. The increase of other investment abroad of KHR 1,767 billion (3.6%), reserve assets of KHR 2,128 billion (7.8%) and direct investment abroad KHR 34 billion (1.4%) were primarily contributed to this increase.

**Figure 8: International Investment Position Aggregates**

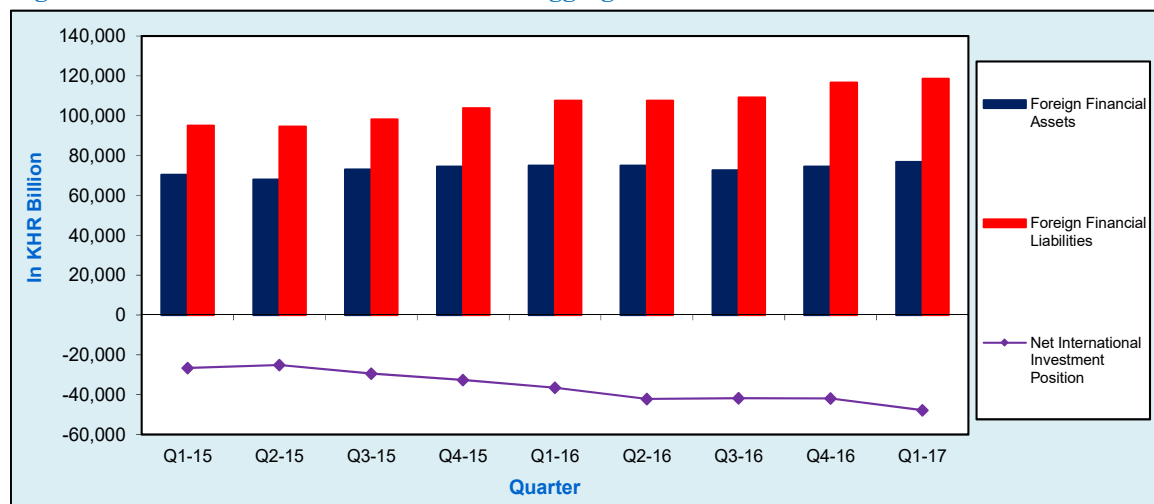

Cambodia's external liabilities was KHR 130,775 billion at the end of the first quarter of 2017, rose by KHR 9,873 billion (8.2%) and KHR 21,647 billion (19.8%) from the end of the fourth quarter of 2016 and the same quarter last year. The increase in the Cambodia's external liabilities was primarily due to the increases in direct investment and other investment in Cambodia of KHR 3,052 billion (4.4%) and KHR 6,821 billion (13.1%).



CAMBODIA'S BALANCE OF PAYMENTS (In KHR Billion)

FIRST QUARTER 2017

Current Price Estimates	Q1-15	Q2-15	Q3-15	Q4-15	Q1-16	Q2-16	Q3-16	Q4-16	Q1-17	Percentage Change	
										Q1-17/Q4-16	Q1-17/Q1-16
<b>Current Account</b>											
<b>Goods</b>											
Exports f.o.b.	7,726	8,020	10,011	8,580	8,614	9,028	10,817	8,987	8,996	0.1	4.4
Imports f.o.b.	-11,274	-11,929	-12,956	-12,247	-11,634	-13,207	-13,374	-13,066	-12,918	-1.1	11.0
<b>Balance on Goods</b>	<b>-3,548</b>	<b>-3,909</b>	<b>-2,946</b>	<b>-3,667</b>	<b>-3,020</b>	<b>-4,179</b>	<b>-2,558</b>	<b>-4,079</b>	<b>-3,922</b>	<b>-3.9</b>	<b>29.8</b>
<b>Services</b>											
Credits	4,388	3,662	3,821	4,183	4,380	3,448	3,841	4,671	4,953	6.0	13.1
Debits	-1,764	-1,937	-2,074	-2,028	-1,934	-2,157	-2,127	-2,124	-2,183	2.8	12.8
<b>Net Services</b>	<b>2,623</b>	<b>1,725</b>	<b>1,747</b>	<b>2,155</b>	<b>2,445</b>	<b>1,290</b>	<b>1,714</b>	<b>2,547</b>	<b>2,770</b>	<b>8.8</b>	<b>13.3</b>
<b>Income</b>											
Credits	193	116	100	109	122	123	144	121	162	33.8	32.4
Debits	-1,245	-1,194	-1,342	-1,234	-1,529	-1,417	-1,399	-1,240	-1,518	22.4	-0.8
<b>Net Income</b>	<b>-1,052</b>	<b>-1,077</b>	<b>-1,242</b>	<b>-1,124</b>	<b>-1,407</b>	<b>-1,294</b>	<b>-1,255</b>	<b>-1,119</b>	<b>-1,356</b>	<b>21.2</b>	<b>-3.6</b>
<b>Current Transfers</b>											
Credits	1,128	1,099	961	819	1,089	1,001	994	1,023	985	-3.7	-9.5
Debits	-60	-68	-170	-288	-54	-65	-39	-255	-57	-77.6	4.7
<b>Net Current Transfers</b>	<b>1,068</b>	<b>1,031</b>	<b>811</b>	<b>532</b>	<b>1,035</b>	<b>936</b>	<b>955</b>	<b>768</b>	<b>928</b>	<b>20.8</b>	<b>-10.3</b>
<b>Current Account Balance</b>	<b>-908</b>	<b>-2,231</b>	<b>-1,630</b>	<b>-2,104</b>	<b>-948</b>	<b>-3,247</b>	<b>-1,144</b>	<b>-1,882</b>	<b>-1,579</b>	<b>-16.1</b>	<b>66.6</b>
<b>Capital Account</b>											
Credits	174	174	176	174	161	162	164	161	94	-41.5	-41.3
Debits	n.a	n.a	n.a	n.a	n.a	n.a	n.a	n.a	n.a		
<b>Capital Account Balance</b>	<b>174</b>	<b>174</b>	<b>176</b>	<b>174</b>	<b>161</b>	<b>162</b>	<b>164</b>	<b>161</b>	<b>94</b>	<b>-41.5</b>	<b>-41.3</b>
<b>Financial Account</b>											
Direct Investment, net	1,683	1,952	1,696	1,382	1,853	1,951	2,449	2,529	2,758	9.1	48.9
Portfolio Investment, net	-47	25	-194	154	0	-	-1	-8	-11	42.9	-
Other Investment, net	167	690	796	1,411	-262	2,610	-401	-796	54	-	-
Reserve Assets*	-956	-452	-771	-969	-955	-1,347	-1,192	-48	-1,515	-	58.7
<b>Financial Account Balance</b>	<b>848</b>	<b>2,215</b>	<b>1,528</b>	<b>1,979</b>	<b>637</b>	<b>3,213</b>	<b>855</b>	<b>1,678</b>	<b>1,287</b>	<b>-23.3</b>	<b>-</b>
<b>Net Errors and Omissions</b>	<b>-113</b>	<b>-159</b>	<b>-73</b>	<b>-49</b>	<b>150</b>	<b>-128</b>	<b>126</b>	<b>43</b>	<b>198</b>	<b>-</b>	<b>31.5</b>
<b>Net International Investment Position</b>	<b>-26,621</b>	<b>-25,117</b>	<b>-29,321</b>	<b>-32,674</b>	<b>-36,457</b>	<b>-42,128</b>	<b>-41,692</b>	<b>-41,881</b>	<b>-47,825</b>	<b>14.2</b>	<b>31.2</b>

\*Includes Monetary Gold and Special Drawing Rights

**Table 1: Balance of Payments Summary (In KHR Billion)**

Main Components	Q1-15	Q2-15	Q3-15	Q4-15	2015	Q1-16	Q2-16	Q3-16	Q4-16	2016	Q1-17
<b>Current Account</b>											
<b>Goods</b>											
Exports f.o.b.	7,726	8,020	10,011	8,580	34,337	8,614	9,028	10,817	8,987	37,445	8,996
Imports f.o.b.	-11,274	-11,929	-12,956	-12,247	-48,406	-11,634	-13,207	-13,374	-13,066	-51,281	-12,918
<b>Balance on Goods</b>	<b>-3,548</b>	<b>-3,909</b>	<b>-2,946</b>	<b>-3,667</b>	<b>-14,069</b>	<b>-3,020</b>	<b>-4,179</b>	<b>-2,558</b>	<b>-4,079</b>	<b>-13,836</b>	<b>-3,922</b>
<b>Services</b>											
Credits	4,388	3,662	3,821	4,183	16,054	4,380	3,448	3,841	4,671	16,340	4,953
Debits	-1,764	-1,937	-2,074	-2,028	-7,803	-1,934	-2,157	-2,127	-2,124	-8,343	-2,183
<b>Net Services</b>	<b>2,623</b>	<b>1,725</b>	<b>1,747</b>	<b>2,155</b>	<b>8,250</b>	<b>2,445</b>	<b>1,290</b>	<b>1,714</b>	<b>2,547</b>	<b>7,997</b>	<b>2,770</b>
<b>Balance on Goods and Services</b>	<b>-925</b>	<b>-2,184</b>	<b>-1,199</b>	<b>-1,511</b>	<b>-5,819</b>	<b>-575</b>	<b>-2,889</b>	<b>-844</b>	<b>-1,532</b>	<b>-5,840</b>	<b>-1,151</b>
<b>Income</b>											
Credits	193	116	100	109	518	122	123	144	121	510	162
Debits	-1,245	-1,194	-1,342	-1,234	-5,014	-1,529	-1,417	-1,399	-1,240	-5,586	-1,518
<b>Net Income</b>	<b>-1,052</b>	<b>-1,077</b>	<b>-1,242</b>	<b>-1,124</b>	<b>-4,496</b>	<b>-1,407</b>	<b>-1,294</b>	<b>-1,255</b>	<b>-1,119</b>	<b>-5,075</b>	<b>-1,356</b>
<b>Current Transfers</b>											
Credits	1,128	1,099	981	819	4,027	1,089	1,001	994	1,023	4,107	985
Debits	-60	-68	-170	-288	-586	-54	-65	-39	-255	-413	-57
<b>Net Current Transfers</b>	<b>1,068</b>	<b>1,031</b>	<b>811</b>	<b>532</b>	<b>3,441</b>	<b>1,035</b>	<b>936</b>	<b>955</b>	<b>768</b>	<b>3,694</b>	<b>928</b>
<b>Balance on Current Account</b>	<b>-908</b>	<b>-2,231</b>	<b>-1,630</b>	<b>-2,104</b>	<b>-6,874</b>	<b>-948</b>	<b>-3,247</b>	<b>-1,144</b>	<b>-1,882</b>	<b>-7,221</b>	<b>-1,579</b>
<b>Capital Account</b>											
<b>Capital Transfers</b>											
Credits	174	174	176	174	697	161	162	164	161	648	94
Debits	n.a	n.a	n.a	n.a	n.a	n.a	n.a	n.a	n.a	n.a	n.a
<b>Net capital transfers</b>	<b>174</b>	<b>174</b>	<b>176</b>	<b>174</b>	<b>697</b>	<b>161</b>	<b>162</b>	<b>164</b>	<b>161</b>	<b>648</b>	<b>94</b>
<b>Balance on Capital Account</b>	<b>174</b>	<b>174</b>	<b>176</b>	<b>174</b>	<b>697</b>	<b>161</b>	<b>162</b>	<b>164</b>	<b>161</b>	<b>648</b>	<b>94</b>
<b>Financial Account</b>											
<b>Direct Investment</b>											
Abroad	-59	-23	-76	-35	-193	-71	-129	-168	-125	-492	-206
In Cambodia	1,742	1,976	1,772	1,418	6,907	1,924	2,080	2,617	2,654	9,275	2,964
<b>Portfolio Investment</b>	<b>-47</b>	<b>25</b>	<b>-194</b>	<b>154</b>	<b>-61</b>	<b>0</b>	<b>0</b>	<b>-1</b>	<b>-8</b>	<b>-8</b>	<b>-11</b>
Assets	-47	25	-194	154	-61	0	0	-1	-8	-8	-11
Liabilities	n.a	n.a	n.a	n.a	n.a	n.a	n.a	n.a	n.a	n.a	n.a
<b>Other Investment</b>	<b>167</b>	<b>690</b>	<b>796</b>	<b>1,411</b>	<b>3,064</b>	<b>-262</b>	<b>2,610</b>	<b>-401</b>	<b>-796</b>	<b>1,151</b>	<b>54</b>
Assets	113	-2,114	-1,466	-650	-4,117	-852	-903	-2,608	-3,582	-7,945	-1,237
Liabilities	55	2,804	2,262	2,061	7,182	590	3,512	2,207	2,786	9,095	1,291
<b>Reserve Assets</b>	<b>-956</b>	<b>-452</b>	<b>-771</b>	<b>-969</b>	<b>-3,147</b>	<b>-955</b>	<b>-1,347</b>	<b>-1,192</b>	<b>-48</b>	<b>-3,542</b>	<b>-1,515</b>
<b>Balance on Financial Account</b>	<b>848</b>	<b>2,215</b>	<b>1,528</b>	<b>1,979</b>	<b>6,570</b>	<b>637</b>	<b>3,213</b>	<b>855</b>	<b>1,678</b>	<b>6,383</b>	<b>1,287</b>
<b>Net Errors and Omissions</b>	<b>-113</b>	<b>-159</b>	<b>-73</b>	<b>-49</b>	<b>-394</b>	<b>150</b>	<b>-128</b>	<b>126</b>	<b>43</b>	<b>191</b>	<b>198</b>
<i>Exchange Rate (KHR/USD)</i>	<i>4,043</i>	<i>4,056</i>	<i>4,092</i>	<i>4,051</i>	<i>4,060</i>	<i>4,023</i>	<i>4,055</i>	<i>4,094</i>	<i>4,042</i>	<i>4,053</i>	<i>4,016</i>

**Table 2: Balance of Payments-Goods Account (In KHR Billion)**

Goods Account	Q1-15	Q2-15	Q3-15	Q4-15	2015	Q1-16	Q2-16	Q3-16	Q4-16	2016	Q1-17
<b>Exports f.o.b.</b>											
General merchandises	7,684	7,985	9,974	8,541	34,185	8,571	8,991	10,777	8,947.17	37,287	8,946.97
Goods for processing	n.a	n.a	n.a	n.a	n.a	n.a	n.a	n.a	n.a	n.a	n.a
Repairs on goods	n.a	n.a	n.a	n.a	n.a	n.a	n.a	n.a	n.a	n.a	n.a
Goods procured in ports by carriers	42	35	36	39	152	42	36	40	39	158	49
Non-monetary gold	--	--	--	--	--	--	--	--	--	--	--
<b>Total exports f.o.b.*</b>	<b>7,726</b>	<b>8,020</b>	<b>10,011</b>	<b>8,580</b>	<b>34,337</b>	<b>8,614</b>	<b>9,028</b>	<b>10,817</b>	<b>8,987</b>	<b>37,445</b>	<b>8,996</b>
Of which:											
GSP exports	6,848	7,311	9,184	7,781	31,124	7,866	8,263	10,047	8,067	34,244	8,056
Rubber and rubber products	168	162	169	163	662	123	107	193	240	663	289
Fishery products	1	1	0	1	3	1	1	1	2	5	1
Wood and wood products	44	24	19	47	134	3	25	1	6	35	3
Miscellaneous	665	522	638	589	2,414	620	632	574	673	2,499	648
<b>Imports f.o.b.</b>											
General merchandises	10,176	11,548	12,241	11,657	45,621	11,440	13,113	13,242	12,300	50,095	12,684
Goods for processing	n.a	n.a	n.a	n.a	n.a	n.a	n.a	n.a	n.a	n.a	n.a
Repairs on goods	n.a	n.a	n.a	n.a	n.a	n.a	n.a	n.a	n.a	n.a	n.a
Goods procured in ports by carriers	62	51	54	59	226	64	54	58	59	235	67
Non-monetary gold	1,036	330	662	531	2,559	130	39	74	707	950	167
<b>Total imports f.o.b.*</b>	<b>11,274</b>	<b>11,929</b>	<b>12,956</b>	<b>12,247</b>	<b>48,406</b>	<b>11,634</b>	<b>13,207</b>	<b>13,374</b>	<b>13,066</b>	<b>51,281</b>	<b>12,918</b>
Of which:											
Garments materials	2,489	3,309	3,325	2,855	11,976	2,856	3,429	3,642	3,157	13,081	2,924
Fuels, lubricants and related materials	1,182	1,304	1,448	1,343	5,277	1,319	1,537	1,506	1,577	5,939	1,154
Machinery and transport equipment	819	925	917	1,132	3,793	1,269	855	816	835	3,775	1,038
Construction materials	512	649	731	557	2,448	610	619	751	615	2,596	787
Alcoholic beverage and tobacco	264	244	270	266	1,044	296	280	272	215	1,064	221
Food	175	220	216	220	832	245	262	248	289	1,045	312
Fertilizers	76	221	200	265	762	129	170	268	314	880	186
Electronic products	27	38	38	46	149	52	52	55	67	225	45
Non alcoholic beverages	85	114	100	110	408	120	128	103	131	482	182
Miscellaneous	5,644	4,906	5,711	5,454	21,717	4,738	5,875	5,714	5,865	22,193	6,066
<b>Balance on Goods</b>	<b>-3,548</b>	<b>-3,909</b>	<b>-2,946</b>	<b>-3,667</b>	<b>-14,069</b>	<b>-3,020</b>	<b>-4,179</b>	<b>-2,558</b>	<b>-4,079</b>	<b>-13,836</b>	<b>-3,922</b>
*Includes coverage adjustment.											
Exchange Rate (KHR/USD)	4,043	4,056	4,092	4,051	4,060	4,023	4,055	4,094	4,042	4,053	4,016

**Table 3: Balance of Payments - Services Account (In KHR Billion)**

Services Account	Q1-15	Q2-15	Q3-15	Q4-15	2,015	Q1-16	Q2-16	Q3-16	Q4-16	2016	Q1-17
<b>Services Credits</b>	<b>4,388</b>	<b>3,662</b>	<b>3,821</b>	<b>4,183</b>	<b>16,054</b>	<b>4,380</b>	<b>3,448</b>	<b>3,841</b>	<b>4,671</b>	<b>16,340</b>	<b>4,953</b>
<b>Transportation</b>	<b>482</b>	<b>373</b>	<b>395</b>	<b>454</b>	<b>1,702</b>	<b>499</b>	<b>400</b>	<b>434</b>	<b>514</b>	<b>1,848</b>	<b>575</b>
Air transport	421	313	344	396	1,474	446	341	385	455	1,627	496
Freight	8	8	10	8	33	9	9	14	12	44	15
Passenger	330	238	262	310	1,140	352	260	292	355	1,259	383
Other	83	68	72	79	301	85	72	78	88	323	98
Sea transport	50	52	41	48	192	51	55	45	50	200	67
Freight	2	1	1	2	6	1	1	1	1	5	2
Passenger	0	0	--	0	0	--	0	--	0	0	0
Other	48	50	40	46	185	49	54	44	48	195	65
Other	10	8	9	9	36	2	4	4	10	21	12
Freight	8	8	8	9	33	2	4	4	8	18	9
Passenger	2	0	0	0	2	0	0	0	0	0	0
Other	0	0	1	0	1	0	0	0	1	2	2
<b>Travel</b>	<b>3,492</b>	<b>2,954</b>	<b>2,940</b>	<b>3,347</b>	<b>12,733</b>	<b>3,465</b>	<b>2,744</b>	<b>3,060</b>	<b>3,746</b>	<b>13,015</b>	<b>3,937</b>
<b>Other services</b>	<b>414</b>	<b>335</b>	<b>486</b>	<b>383</b>	<b>1,618</b>	<b>415</b>	<b>303</b>	<b>347</b>	<b>411</b>	<b>1,477</b>	<b>442</b>
Communications	90	90	85	78	343	79	69	68	62	278	70
Construction	9	10	13	8	41	12	15	9	16	53	18
Insurance	1	0	0	0	1	0	1	1	0	2	-1
Financial	34	40	54	9	137	25	3	6	1	35	3
Computer and information	2	1	2	3	8	12	1	4	4	21	4
Royalties and license fees	0	0	2	0	2	0	1	2	3	6	2
Other business	129	49	119	92	389	107	41	73	104	325	135
Personal, cultural and recreational	1	0	0	1	2	0	0	1	4	5	2
Government, n.i.e.	148	144	211	192	694	179	173	183	216	752	208
<b>Services Debits</b>	<b>1,764</b>	<b>1,937</b>	<b>2,074</b>	<b>2,028</b>	<b>7,803</b>	<b>1,934</b>	<b>2,157</b>	<b>2,127</b>	<b>2,124</b>	<b>8,343</b>	<b>2,183</b>
<b>Transportation</b>	<b>910</b>	<b>968</b>	<b>1,018</b>	<b>994</b>	<b>3,891</b>	<b>978</b>	<b>1,048</b>	<b>1,042</b>	<b>1,024</b>	<b>4,091</b>	<b>1,109</b>
Air transport	225	175	189	214	802	239	192	209	245	885	293
Freight	19	22	22	20	83	22	25	24	24	96	27
Passenger	152	110	121	143	526	162	120	135	164	581	209
Other	53	43	46	51	193	55	46	50	57	208	57
Sea transport	676	772	819	768	3,036	723	836	814	740	3,113	800
Freight	675	772	819	768	3,034	722	836	814	739	3,112	800
Passenger	0	0	0	0	0	0	0	0	0	0	0
Other	0	0	0	0	1	0	0	0	0	1	0
Other	9	21	10	12	53	16	20	18	39	93	16
Freight	8	19	10	6	42	11	16	18	10	55	11
Passenger	1	0	1	2	4	0	0	0	11	11	1
Other	1	1	0	4	7	4	4	0	19	27	4
<b>Travel</b>	<b>425</b>	<b>520</b>	<b>500</b>	<b>550</b>	<b>1,996</b>	<b>533</b>	<b>624</b>	<b>615</b>	<b>636</b>	<b>2,409</b>	<b>599</b>
<b>Other services</b>	<b>430</b>	<b>448</b>	<b>555</b>	<b>484</b>	<b>1,917</b>	<b>423</b>	<b>486</b>	<b>470</b>	<b>464</b>	<b>1,843</b>	<b>474</b>
Communications	59	58	65	63	246	56	63	52	72	243	69
Construction	79	81	99	86	345	82	111	93	91	376	116
Insurance	109	119	138	118	483	117	136	136	122	510	144
Financial	6	2	3	2	13	4	4	19	6	33	5
Computer and information	64	66	104	63	297	40	69	57	49	215	33
Royalties and license fees	11	12	14	13	51	13	9	10	11	42	11
Other business	72	81	96	89	338	85	61	64	70	281	71
Personal, cultural and recreational	3	2	2	2	9	3	2	3	7	16	3
Government, n.i.e.	28	28	33	47	136	24	30	36	36	126	24
<b>Net Services</b>	<b>2,623</b>	<b>1,725</b>	<b>1,747</b>	<b>2,155</b>	<b>8,250</b>	<b>2,445</b>	<b>1,290</b>	<b>1,714</b>	<b>2,547</b>	<b>7,997</b>	<b>2,770</b>
<i>Exchange Rate (KHR/USD)</i>	<i>4,043</i>	<i>4,056</i>	<i>4,092</i>	<i>4,051</i>	<i>4,060</i>	<i>4,023</i>	<i>4,055</i>	<i>4,094</i>	<i>4,042</i>	<i>4,053</i>	<i>4,016</i>

Table 4: Balance of Payments- Income Account (In KHR Billion)

Income Account	Q1-15	Q2-15	Q3-15	Q4-15	2015	Q1-16	Q2-16	Q3-16	Q4-16	2016	Q1-17
<b>Income Credits</b>	193	116	100	109	518	122	123	144	121	510	162
Compensation of employees	9	9	9	9	37	9	9	9	9	37	9
Investment income	184	107	90	100	481	113	114	135	112	473	152
Direct investment	2	3	2	2	9	2	1	4	7	14	6
Income on equity	2	3	2	2	9	2	1	4	7	14	6
Dividends and distributed profits	2	3	2	2	9	2	1	4	7	14	6
Reinvested earnings	-	-	-	-	-	-	-	-	-	-	-
Income on debt	-	-	-	-	-	-	-	-	-	-	-
Portfolio investment	0	-	0	-	0	2	0	1	1	4	0
Income on equity	0	-	0	-	0	2	0	1	1	4	0
Income on debt	-	-	-	-	-	-	-	-	-	-	-
Other investment	182	104	88	98	472	109	112	130	103	455	146
<b>Income Debits</b>	1,245	1,194	1,342	1,234	5,014	1,529	1,417	1,399	1,240	5,886	1,518
Compensation of employees	116	116	115	115	462	157	158	160	159	634	115
Investment income	1,130	1,077	1,227	1,118	4,552	1,372	1,259	1,239	1,081	4,952	1,403
Direct investment	1,048	1,050	1,153	1,088	4,339	1,249	1,214	1,130	1,031	4,625	1,286
Income on equity	1,034	1,036	1,139	1,075	4,284	1,235	1,200	1,117	1,018	4,570	1,272
Dividends and distributed profits	650	664	730	701	2,746	697	712	736	715	2,861	774
Reinvested earnings	384	372	409	374	1,538	538	488	381	302	1,708	498
Income on debt	14	14	14	14	55	14	14	14	14	55	14
Portfolio investment	n.a	n.a	n.a	n.a	n.a	n.a	n.a	n.a	n.a	n.a	n.a
Income on equity	n.a	n.a	n.a	n.a	n.a	n.a	n.a	n.a	n.a	n.a	n.a
Income on debt	n.a	n.a	n.a	n.a	n.a	n.a	n.a	n.a	n.a	n.a	n.a
Other investment	82	27	74	30	213	124	45	109	49	327	117
<b>Net Income</b>	-1,052	-1,077	-1,242	-1,124	-4,496	-1,407	-1,294	-1,255	-1,119	-5,075	-1,356
<b>Exchange Rate (KHR/USD)</b>	4,043	4,056	4,092	4,051	4,060	4,023	4,055	4,094	4,042	4,053	4,016



**Table 5: Balance of Payments - Current Transfers Account (In KHR Billion)**

Current Transfers Account	Q1-15	Q2-15	Q3-15	Q4-15	2015	Q1-16	Q2-16	Q3-16	Q4-16	2016	Q1-17
<b>Current Transfers Credits</b>	1,128	1,099	981	819	4,027	1,089	1,001	994	1,023	4,107	985
General government	431	343	333	330	1,437	410	392	393	388	1,582	294
Other sectors	697	756	648	489	2,590	680	609	601	635	2,525	692
Workers' remittances	448	506	393	239	1,587	417	344	333	370	1,464	424
Other	248	249	254	251	1,003	262	265	268	265	1,061	267
<b>Current Transfers Debits</b>	60	68	170	288	586	54	65	39	255	413	57
General government	4	7	3	4	18	0	14	3	2	18	18
Other sectors	55	61	167	284	567	54	51	36	253	395	39
Workers' remittances	55	57	163	284	559	54	51	31	252	389	39
Other	0	4	4	0	8	0	0	5	1	6	0
<b>Net Current Transfers</b>	1,068	1,031	811	532	3,441	1,035	936	955	768	3,694	928
<i>Exchange Rate (KHR/USD)</i>	4,043	4,056	4,092	4,051	4,060	4,023	4,055	4,094	4,042	4,053	4,016

**Table 6: Balance of Payments - Capital Account (In KHR Billion)**

Capital Account	Q1-15	Q2-15	Q3-15	Q4-15	2015	Q1-16	Q2-16	Q3-16	Q4-16	2016	Q1-17
<b>Capital Transfers Credits</b>	<b>174</b>	<b>174</b>	<b>176</b>	<b>174</b>	<b>697</b>	<b>161</b>	<b>162</b>	<b>164</b>	<b>161</b>	<b>648</b>	<b>94</b>
General government	174	174	176	174	697	161	162	164	161	648	94
Debt forgiveness	n.a	n.a	n.a	n.a	n.a	n.a	n.a	n.a	n.a	n.a	n.a
Other	174	174	176	174	697	161	162	164	161	648	94
Other sectors	n.a	n.a	n.a	n.a	n.a	n.a	n.a	n.a	n.a	n.a	n.a
Migrants' transfers	n.a	n.a	n.a	n.a	n.a	n.a	n.a	n.a	n.a	n.a	n.a
Debt forgiveness	n.a	n.a	n.a	n.a	n.a	n.a	n.a	n.a	n.a	n.a	n.a
Other	n.a	n.a	n.a	n.a	n.a	n.a	n.a	n.a	n.a	n.a	n.a
<b>Capital Transfers Debits</b>	<b>n.a</b>	<b>n.a</b>	<b>n.a</b>	<b>n.a</b>	<b>n.a</b>	<b>n.a</b>	<b>n.a</b>	<b>n.a</b>	<b>n.a</b>	<b>n.a</b>	<b>n.a</b>
General government	n.a	n.a	n.a	n.a	n.a	n.a	n.a	n.a	n.a	n.a	n.a
Debt forgiveness	n.a	n.a	n.a	n.a	n.a	n.a	n.a	n.a	n.a	n.a	n.a
Other	n.a	n.a	n.a	n.a	n.a	n.a	n.a	n.a	n.a	n.a	n.a
Other sectors	n.a	n.a	n.a	n.a	n.a	n.a	n.a	n.a	n.a	n.a	n.a
Migrants' transfers	n.a	n.a	n.a	n.a	n.a	n.a	n.a	n.a	n.a	n.a	n.a
Debt forgiveness	n.a	n.a	n.a	n.a	n.a	n.a	n.a	n.a	n.a	n.a	n.a
Other	n.a	n.a	n.a	n.a	n.a	n.a	n.a	n.a	n.a	n.a	n.a
<b>Net Capital Transfers</b>	<b>174</b>	<b>174</b>	<b>176</b>	<b>174</b>	<b>697</b>	<b>161</b>	<b>162</b>	<b>164</b>	<b>161</b>	<b>648</b>	<b>94</b>
<b>Acquisition and disposal of non-produced, non-financial assets</b>	<b>n.a</b>	<b>n.a</b>	<b>n.a</b>	<b>n.a</b>	<b>n.a</b>	<b>n.a</b>	<b>n.a</b>	<b>n.a</b>	<b>n.a</b>	<b>n.a</b>	<b>n.a</b>
Credits	n.a	n.a	n.a	n.a	n.a	n.a	n.a	n.a	n.a	n.a	n.a
Debits	n.a	n.a	n.a	n.a	n.a	n.a	n.a	n.a	n.a	n.a	n.a
Balance	n.a	n.a	n.a	n.a	n.a	n.a	n.a	n.a	n.a	n.a	n.a
<b>Balance on Capital Account</b>	<b>174</b>	<b>174</b>	<b>176</b>	<b>174</b>	<b>697</b>	<b>161</b>	<b>162</b>	<b>164</b>	<b>161</b>	<b>648</b>	<b>94</b>
Exchange Rate (KHR/USD)	4,043	4,056	4,092	4,051	4,060	4,023	4,055	4,094	4,042	4,053	4,016

**Table 7: Balance of Payments - Financial Account (In KHR Billion)**

Financial Account	Q1-15	Q2-15	Q3-15	Q4-15	2015	Q1-16	Q2-16	Q3-16	Q4-16	2016	Q1-17
<b>Foreign Financial Assets</b>	<b>-949</b>	<b>-2,564</b>	<b>-2,506</b>	<b>-1,500</b>	<b>-7,519</b>	<b>-1,877</b>	<b>-2,379</b>	<b>-3,970</b>	<b>-3,761</b>	<b>-11,987</b>	<b>-2,968</b>
Of which:											
Equity	-76	-23	-96	-39	-234	-71	-129	-169	-132	-501	-217
Debt	-873	-2,540	-2,410	-1,574	-7,397	-1,806	-2,250	-3,801	-3,629	-11,486	-2,751
Other instruments *	0	0	0	112	112	0	0	0	0	0	0
Direct investment abroad	<b>-59</b>	<b>-23</b>	<b>-76</b>	<b>-35</b>	<b>-193</b>	<b>-71</b>	<b>-129</b>	<b>-168</b>	<b>-125</b>	<b>-492</b>	<b>-206</b>
Equity	-59	-23	-76	-35	-193	-71	-129	-168	-125	-492	-206
Reinvested earnings	n.a	n.a	n.a	n.a	n.a	n.a	n.a	n.a	n.a	n.a	n.a
Other direct investment	n.a	n.a	n.a	n.a	n.a	n.a	n.a	n.a	n.a	n.a	n.a
Portfolio investment	<b>-47</b>	<b>25</b>	<b>-194</b>	<b>154</b>	<b>-61</b>	<b>0</b>	<b>0</b>	<b>-1</b>	<b>-8</b>	<b>-8</b>	<b>-11</b>
Equity securities	-17	0	-20	-3	-41	0	0	-1	-7	-9	-11
Debt securities	-30	25	-173	158	-20	0	0	0	0	0	0
Other investment	<b>113</b>	<b>-2,114</b>	<b>-1,466</b>	<b>-650</b>	<b>-4,117</b>	<b>-852</b>	<b>-903</b>	<b>-2,608</b>	<b>-3,582</b>	<b>-7,945</b>	<b>-1,237</b>
Trade credits	-110	-276	-1,918	1,333	-972	-89	-352	-1,697	-1,691	-3,830	-57
Loans	n.a	n.a	n.a	n.a	n.a	n.a	n.a	n.a	n.a	n.a	n.a
Currency and deposits	-763	-1,766	625	-1,729	-3,632	-486	-2,074	-338	-1,799	-4,696	-1,250
Other assets	986	-72	-173	-254	486	-277	1,523	-573	-92	581	70
Reserve Assets	<b>-956</b>	<b>-452</b>	<b>-771</b>	<b>-969</b>	<b>-3,147</b>	<b>-955</b>	<b>-1,347</b>	<b>-1,192</b>	<b>-48</b>	<b>-3,542</b>	<b>-1,515</b>
Monetary gold	n.a	n.a	n.a	n.a	n.a	n.a	n.a	n.a	n.a	n.a	n.a
Special drawing rights	0	0	0	112	112	0	0	0	0	0	0
Reserve position in the IMF	n.a	n.a	n.a	n.a	n.a	n.a	n.a	n.a	n.a	n.a	n.a
Foreign exchange	-956	-452	-771	-1,081	-3,259	-955	-1,347	-1,192	-48	-3,542	-1,515
Other claims	n.a	n.a	n.a	n.a	n.a	n.a	n.a	n.a	n.a	n.a	n.a
<b>Foreign Financial Liabilities</b>	<b>1,797</b>	<b>4,779</b>	<b>4,033</b>	<b>3,479</b>	<b>14,088</b>	<b>2,514</b>	<b>5,592</b>	<b>4,825</b>	<b>5,440</b>	<b>18,370</b>	<b>4,255</b>
Of which:											
Equity	1,742	1,976	1,772	1,418	6,907	1,924	2,080	2,617	2,654	9,275	2,964
Debt	55	2,804	2,262	2,061	7,182	590	3,512	2,207	2,786	9,095	1,291
Other instruments *	n.a	n.a	n.a	n.a	n.a	n.a	n.a	n.a	n.a	n.a	n.a
Direct investment in Cambodia	<b>1,742</b>	<b>1,976</b>	<b>1,772</b>	<b>1,418</b>	<b>6,907</b>	<b>1,924</b>	<b>2,080</b>	<b>2,617</b>	<b>2,654</b>	<b>9,275</b>	<b>2,964</b>
Equity	1,358	1,604	1,363	1,044	5,369	1,386	1,592	2,236	2,368	7,582	2,466
Reinvested earnings	384	372	409	374	1,538	538	488	381	286	1,692	498
Other direct investment	0	0	0	0	0	0	0	0	0	0	0
Portfolio investment	n.a	n.a	n.a	n.a	n.a	n.a	n.a	n.a	n.a	n.a	n.a
Equity securities	n.a	n.a	n.a	n.a	n.a	n.a	n.a	n.a	n.a	n.a	n.a
Debt securities	n.a	n.a	n.a	n.a	n.a	n.a	n.a	n.a	n.a	n.a	n.a
Other investment	<b>55</b>	<b>2,804</b>	<b>2,262</b>	<b>2,061</b>	<b>7,182</b>	<b>590</b>	<b>3,512</b>	<b>2,207</b>	<b>2,786</b>	<b>9,095</b>	<b>1,291</b>
Trade credits	-400	815	565	-415	564	-600	1,970	947	126	2,444	443
Use of Fund credit & Fund loans	--	--	--	--	--	--	--	--	--	--	--
Other loans	413	1,492	1,860	1,823	5,587	1,095	329	1,093	2,481	4,998	646
Currency and deposits	42	497	-163	654	1,030	95	1,213	167	179	1,653	202
Other liabilities	0	0	0	0	0	0	0	0	0	0	0
<b>Balance on Financial Account</b>	<b>848</b>	<b>2,215</b>	<b>1,528</b>	<b>1,979</b>	<b>6,570</b>	<b>637</b>	<b>3,213</b>	<b>855</b>	<b>1,678</b>	<b>6,383</b>	<b>1,287</b>
*Includes Monetary Gold and Special Drawing Rights											
Exchange Rate (KHR/USD)	4,043	4,056	4,092	4,051	4,060	4,023	4,055	4,094	4,042	4,053	4,016

**Table 8: International Investment Position (In KHR Billion)**

International Investment Position	Q1-15	Q2-15	Q3-15	Q4-15	2015	Q1-16	Q2-16	Q3-16	Q4-16	2016	Q1-17
<b>Foreign Financial Assets</b>	<b>67,896</b>	<b>73,005</b>	<b>74,481</b>	<b>74,861</b>	<b>74,861</b>	<b>74,793</b>	<b>76,644</b>	<b>78,918</b>	<b>81,073</b>	<b>81,073</b>	<b>85,015</b>
Direct investment abroad	2,135	2,238	2,278	2,302	2,302	2,326	2,372	2,421	2,465	2,465	2,499
Portfolio investment abroad	2,042	2,084	2,267	2,111	2,111	2,122	2,099	2,076	2,052	2,052	2,066
Other investment abroad	45,517	49,523	50,483	49,820	49,820	48,361	48,382	49,386	49,383	49,383	51,150
Reserve assets*	18,203	19,159	19,454	20,628	20,628	21,984	23,791	25,036	27,172	27,172	29,300
<b>Foreign Financial Liabilities</b>	<b>94,518</b>	<b>98,122</b>	<b>103,802</b>	<b>107,535</b>	<b>107,535</b>	<b>109,128</b>	<b>116,673</b>	<b>118,535</b>	<b>120,901</b>	<b>120,901</b>	<b>130,775</b>
Direct investment in Cambodia	53,959	54,361	58,523	59,691	59,691	61,119	64,240	66,784	68,731	68,731	71,783
Portfolio investment in Cambodia	n.a	n.a	n.a	n.a	n.a	n.a	n.a	n.a	n.a	n.a	n.a
Other investment in Cambodia	40,558	43,760	45,279	47,844	47,844	48,009	52,433	51,751	52,171	52,171	58,992
<b>Net International Investment Position</b>	<b>-26,621</b>	<b>-25,117</b>	<b>-29,321</b>	<b>-32,674</b>	<b>-32,674</b>	<b>-34,335</b>	<b>-40,029</b>	<b>-39,617</b>	<b>-39,829</b>	<b>-39,829</b>	<b>-45,759</b>

\* Included Monetary Gold and Special Drawing Rights

Exchange Rate (KHR/USD)

ESO = Employee stock option

**Table 9: Gross External Debt Position\_By Sector (In KHR Billion)**

Gross External Debt Position	Q1-15	Q2-15	Q3-15	Q4-15	2015	Q1-16	Q2-16	Q3-16	Q4-16	2016	Q1-17
<b>General Government</b>	<b>18,412</b>	<b>19,293</b>	<b>19,315</b>	<b>20,477</b>	<b>20,477</b>	<b>20,431</b>	<b>21,349</b>	<b>21,499</b>	<b>21,168</b>	<b>21,168</b>	<b>21,763</b>
Loans	18,412	19,293	19,315	20,477	20,477	20,431	21,349	21,499	21,168	21,168	21,763
<b>Central Bank</b>	<b>379</b>	<b>393</b>	<b>391</b>	<b>496</b>	<b>496</b>	<b>498</b>	<b>504</b>	<b>504</b>	<b>478</b>	<b>478</b>	<b>481</b>
Other debt liabilities	379	393	391	496	496	498	504	504	478	478	481
<b>Deposit*</b>	<b>7,581</b>	<b>9,190</b>	<b>10,062</b>	<b>11,427</b>	<b>11,427</b>	<b>12,201</b>	<b>12,440</b>	<b>12,375</b>	<b>13,649</b>	<b>13,649</b>	<b>13,095</b>
Currency and deposits	4,473	4,769	4,789	5,345	5,345	5,381	6,708	6,868	6,974	6,974	7,119
Loans	3,108	4,421	5,273	6,082	6,082	6,820	5,732	5,507	6,675	6,675	5,975
<b>Other Sectors</b>	<b>3,292</b>	<b>2,928</b>	<b>3,057</b>	<b>3,483</b>	<b>3,483</b>	<b>3,645</b>	<b>4,705</b>	<b>4,937</b>	<b>4,403</b>	<b>4,403</b>	<b>10,353</b>
Loans	3,292	2,928	3,057	3,483	3,483	3,645	4,705	4,937	4,403	4,403	10,353
<b>Gross External Debt Position</b>	<b>29,664</b>	<b>31,804</b>	<b>32,824</b>	<b>35,883</b>	<b>35,883</b>	<b>36,775</b>	<b>38,997</b>	<b>39,315</b>	<b>39,698</b>	<b>39,698</b>	<b>45,692</b>

\*Taking Corporations, except the Central Bank  
Exchange Rate (KHR/USD)

**Table 10: Balance of Payments Ratios**

<b>Balance of Payments Ratios</b>	Q1-15	Q2-15	Q3-15	Q4-15	2015	Q1-16	Q2-16	Q3-16	Q4-16	2016	Q1-17
Exports f.o.b./current account credits	57.5%	62.2%	67.1%	62.7%	62.5%	60.6%	66.4%	68.5%	60.7%	64.1%	59.6%
Imports f.o.b./current account debits	78.6%	78.9%	78.3%	77.5%	78.3%	76.8%	78.4%	79.0%	78.3%	78.1%	77.5%
Goods and services credits/GDP	66.0%	63.6%	75.4%	69.5%	68.6%	64.0%	61.4%	72.2%	67.2%	66.2%	62.4%
Goods and services debits/GDP	71.0%	75.5%	81.9%	77.8%	76.6%	66.8%	75.6%	76.3%	74.8%	73.4%	67.5%
Investment income credits/current account credits	1.4%	0.8%	0.6%	0.7%	0.9%	0.8%	0.8%	0.9%	0.8%	0.8%	1.0%
Investment income debits/current account debits	7.9%	7.1%	7.4%	7.1%	7.4%	9.1%	7.5%	7.3%	6.5%	7.5%	8.4%
Current account balance/GDP	-4.9%	-12.2%	-8.9%	-11.5%	-9.4%	-4.7%	-16.0%	-5.6%	-9.3%	-8.9%	-7.1%
Official reserve in months of imports of goods and services	4.2	4.1	3.9	4.3	4.4	4.9	4.6	4.8	5.4	5.5	5.8
Net International Investment Position/GDP*	10.2%	8.2%	22.9%	18.3%	44.5%	18.6%	27.9%	2.1%	0.9%	51.6%	26.6%
Debt service/exports of goods and services	1.2%	0.9%	1.2%	0.8%	1.0%	2.0%	1.2%	1.4%	1.2%	1.5%	1.7%

\*Calculating on a flow basis for quarterly data.

## TECHNICAL NOTES

### CONCEPTS AND DEFINITIONS

The balance of payments (BOP) and international investment position (IIP) statistics are compiled by the Balance of Payments Statistics Division of the Statistics Department of the National Bank of Cambodia (NBC). The statistics released in this bulletin are broadly consistent with the International Monetary Fund's (IMF) *Balance of Payments Manual, 5<sup>th</sup> Edition (BPM5)* standards. Starting from the first quarter of 2014, the data on BOP and IIP will be disseminated in local currency (in KHR billion).

In principle, the statistics are compiled on the basis of the recommendations of the BPM5; however, in practice, because of the absence of suitable data, approximation is required for some items and classifications. Transactions are valued at market prices, wherever possible. Exports of goods are valued on free on board (f.o.b.) basis. Since the customs imports data are collected on a cost, insurance and freight (c.i.f.) basis, an adjustment factor is applied to obtain f.o.b. valuation. Exports and imports of goods are recorded at the time of crossing the customs border. Data drawn from administrative records, which are mainly for services, income and transfers, is on either a payment or an accrual basis. Similarly, financial transactions are on either a payment or an accrual basis. The recording of arrears is consistent with the BPM5 standards.

The balance of payments covers, in principle, all transactions of government, households, individuals and enterprises resident in Cambodia with nonresidents. However, within the current account, compilers have experienced problems in: covering goods that do not pass through customs; recording various services and income items that are currently compiled mainly from annual and semi-annual administrative records and less frequent surveys; and collecting information on private and official current transfer and capital transfer. Within the financial account and international investment position statement, problems exist in covering transactions and levels related to foreign direct investment and other investments by the private sector, as well as Cambodian investment abroad.

### EXPORTS AND IMPORTS OF GOODS

In the area of *general merchandise trade*, estimates are made for tax-free exports and duty-free imports, including informal trade. *On the export side*, the most important tax-free components are informal exports of timber and rubber, exports (principally garments) under the GSP, agricultural produce (principally fish and paddy rice), and informal re-exports to neighboring countries. Estimates of informal timber exports are based on partner country information and partial indicative data collected from the Ministry of Agriculture, Forestry and Fisheries (MAFF). Tax-free rubber and agricultural produce exports are estimated from data collected from MAFF and irregular inquiries at Customs border points. *Re-exports* are derived by applying estimated shares of particular commodities to the imports of those commodities.

Likewise, on the import side, estimates are made for the goods that enter duty-free, which are imports by government, commodity and project-aid imports, capital goods imports related to direct investment enterprises, and raw materials imports by export-oriented businesses. Informal trade estimates based on irregular inquiries are made for a range of imported goods, especially petroleum products, vehicles, electronic and white goods, and food and beverages.

## SERVICES CREDITS AND DEBITS

*Freight* and *insurance* on imports are respectively estimated to be 9 percent and 1 percent of the c.i.f. value of imports. These percentages are reviewed on a regular basis and revised when appropriate. Total *freight* for imports and exports are apportioned between air and sea transportation. Freight on imports carried by nonresident airlines is estimated by applying an average freight rate per ton to the quantity of imports. Freight on exports carried by the resident airlines is estimated using the same methodology.

For *air transport*, passenger fares paid by residents to nonresident airlines are estimated based on information on the number of passengers, combined with data collected by the Ministry of Interior on the numbers of resident and nonresident arrivals and departures, an average weighted airfare, and passenger loadings by the different airlines serving Phnom Penh. Passenger fares paid by nonresidents to the resident airlines are estimated in a similar way. Other air transportation services are estimated from information provided by the resident airlines for expenditure in foreign ports and from information provided by the Civil Aviation Authority for expenditure in Cambodia by nonresident airlines. For *sea transport*, freight on imports carried by nonresident carriers is estimated by deducting freight on air imports from the estimate of freight on total imports and applying to the result of the share of nonresident shipping. Freight on exports carried by resident carriers is estimated by multiplying an average freight rate for exported goods by the proportion of the tonnage of exports estimated to be carried by residents. Other sea transportation services are estimated from information provided by resident shipping agents and port authorities.

For *travel credits*, separate estimates are made for expenditures by gamblers, tourists, business travelers and the expatriate staff of international agencies. For tourists and business travelers, information on the number of arrivals is combined with information on the length of stay and the average pattern of expenditure collected from the Ministry of Tourism and travel agents. For short-term employees of international organizations in Cambodia and employees of aid agencies, estimates are based on the number of such staff and the pattern of expenditure. For *travel debits*, estimates are based on the number of departing residents, their estimated length of stay abroad and their pattern of expenditure. While separate business and personal travel estimates are made, no distinction is made between business and personal travel in the published series.

*Other services* included as credit entries: receipts from nonresident telecommunication enterprises for telecommunication services provided in Cambodia, based on data obtained from Ministry of Post and Telecommunications (MPT); estimated expenditures in Cambodia by embassies of foreign governments on rent and purchases of services, based on an inquiry from embassies; estimates of personal, cultural and recreational services; estimates of facilitation fees and other miscellaneous services; and expenditure in Cambodia by diplomatic missions. Included as debit entries are: payments to nonresident telecommunication enterprises by MPT; estimates of royalties and license fees paid; estimated payments to nonresident contractors providing construction services on projects that are funded by development assistance transfers (estimated with other aid-related transactions—see *current transfers*); estimates of personal, cultural and recreational services; estimates of net insurance paid to nonresident insurers on imports and other non-life risks incurred in Cambodia (obtained from insurance enterprises); service charges on official debt and annual membership assessment paid to the IMF; operational leasing charges paid to nonresidents by resident transport operators; estimated lease payments on buildings by Cambodian embassies abroad; estimates of management fees; and expenditures by the Cambodian Government on maintaining its representation abroad and travel abroad by officials (information from Government accounts).



## INCOME CREDITS AND DEBITS

*Compensation of employees* is estimated based on data collected from foreign embassies and government accounts. Estimates of *direct investment income credits* are based on imputed income from direct investment abroad by resident foreign expatriates and wealthy Cambodians (mainly in housing) and direct investment in enterprises abroad. Estimates of *direct investment income debits* are compiled directly using data collected from the commercial banks and from Council for the Development of Cambodia (CDC) for other enterprises. Estimates of interest payments are derived from NBC and the commercial banks' data. *Portfolio investment income credits* are estimated based on dividend and interest assumptions applied to estimates of portfolio investment abroad by expatriates and wealthy Cambodians residing in Cambodia. *Portfolio investment income debits* are estimated as zero due to new operation of security markets in Cambodia and unavailability of data. *Other investment income* is estimated using a range of data sources.

## CURRENT TRANSFERS CREDITS AND DEBITS

Data on current transfers is collected from the CDC and government accounts. Additionally, estimates are made for *family support and workers' remittances* received from nonresidents.

## CAPITAL ACCOUNT

Data on *official debt forgiveness* is collected from debt management records maintained by the Ministry of Economy and Finance (MEF). No data are available on private sector debt forgiveness. Data on other capital transfers are collected from the CDC.

## FINANCIAL ACCOUNT

Outward *direct investment* is assumed to be small and is estimated based on information on resident foreign expatriates and wealthy Cambodians (mainly in housing) and direct investment in enterprises abroad. Estimates for inward direct investment are based on data collected from the commercial banks and the CDC. *Outward portfolio investment* is based on estimates of investments in marketable securities by foreign expatriates and wealthy Cambodians residing in Cambodia. Inward portfolio investments are assumed to be negligible and are not measured. Data on *other investment* transactions is measured from several sources including MEF, NBC and commercial banks. Data on *reserve assets* is derived from the monetary survey. Estimates of *exceptional financing* are based on data collected from MEF.

## INTERNATIONAL INVESTMENT POSITION AND EXTERNAL DEBT

*International investment position* statistics are compiled using a variety of methods. *Outward direct investment* estimates are based largely on the estimation model discussed above, supplemented by information from the media and other sources on direct investment in enterprises abroad. *Inward direct investment* is estimated directly from source data. *Portfolio investment* by Cambodian residents abroad is also estimated based on the estimation model described above. Portfolio investment in Cambodia is estimated as zero due to new operation of security market and unavailability of data. *Other investment* estimates are derived from several sources. Trade credits and debits estimates are based on export and import data. Estimates of banks' foreign assets and liability are based on data collected by NBC. The estimation model described above, is also used to estimate other investment abroad. *Reserve assets* are estimated from data provided by the International Monetary Fund.

*External debt* estimates are compiled from a range of data sources including: records of the MEF and NBC; balance sheet reports submitted by the commercial banks; and surveys conducted by CDC. Private external debt not publicly guaranteed includes: loans to foreign direct investors,

together with inter-company account indebtedness, for items such as imports, management fees, accounting fees, other service fees, and interest and dividends; and loans to Cambodian enterprises. The former are included with other direct investment capital and not with external debt, with the result that data on these loan liability is not separately identified. Data on loan liability of Cambodian enterprises to their foreign creditors is compiled from CDC data. Loans to domestic banks are estimated directly from the balance sheet data submitted to NBC.

### **DISSEMINATION AND REVISIONS**

Annual statistics are published in NBC's annually and semi-annually reports (normally in the June issue after the reference year), and annual as well as quarterly statistics are published in the Fund's *Balance of Payments Statistics Yearbook (BOPSY)*. The coverage, definitions and classifications used in these presentations are identical, and the data is presented in KHR billion.

The BOP and IIP statistics are routinely subject to revisions due to the ongoing improvements in data sources and compilation methods. The revisions policy of NBC is to incorporate any significant revisions to the statistics as soon as possible and to make the revised statistics available to data users on a timely basis. While every effort is made to ensure consistency between the BOP statistics and the comparable national accounts aggregates produced by the National Institute of Statistics (NIS), the ability of NBC to incorporate revised data at a later stage than the NIS can result in differences between the two sets of statistics.

**អ៊ីនធឺណែត**

**INTERNET**

: [www.nbc.org.kh](http://www.nbc.org.kh) គឺជាគេហទំព័ររបស់ធនាគារជាតិនៃកម្ពុជា ។ ទិន្នន័យថ្មីៗក្នុងគេហទំព័រ និងទិន្នន័យបន្តបន្ទាប់ទៀត ត្រូវបាននិងកំពុងដាក់បញ្ចូលទៅក្នុងប្រព័ន្ធទិន្នន័យតាមធនធានដែលមាន ។ លើសពីនេះទៀត គេហទំព័រនេះ គឺជាទីតាំងដ៏ល្អបំផុតដើម្បីទទួលបានទិន្នន័យសង្ខេបនៃការចេញផ្សាយចុងក្រោយបង្អស់ ។

*www.nbc.org.kh is the NBC website. The website new data and metadata are progressively being added to the database, as resources permit. This website is the best place to start for access to summary data from the latest publications.*

**បណ្ណាល័យ**

**REFERENCE LIBRARY**

: ឯកសារបោះពុម្ពផ្សាយរបស់ធនាគារជាតិនៃកម្ពុជា មួយចំនួនអាចរកបានសម្រាប់ប្រើប្រាស់ នៅមជ្ឈមណ្ឌលសេវាព័ត៌មានស្ថិតិនៃវិទ្យាស្ថានជាតិស្ថិតិ ។

*A range of NBC reference publications are available for use by data users at the NIS Data User's Service Center.*

**សេវាព័ត៌មាន**

**INFORMATION SERVICE**

: បុគ្គលិករបស់នាយកដ្ឋានស្ថិតិ នៃធនាគារជាតិនៃកម្ពុជា អាចជួយចង្អុលបង្ហាញ ឬណែនាំអ្នកប្រើប្រាស់ក្នុងការស្វែងរកទិន្នន័យតាមតម្រូវការ ។ ការបោះពុម្ពផ្សាយរបស់ធនាគារជាតិនៃកម្ពុជា អាចរកជាវបាន ហើយសេវាលើការជាវជាប្រចាំអាចរៀបចំបានដែរ ។ ចំពោះសេវាលើទិន្នន័យពិសេសផ្សេងទៀតក៏អាចរកបានផងដែរ តាមរយៈការមកជាវព្រឹត្តិបត្រដោយផ្ទាល់ ។

*The Statistics Department staff at NBC can assist users in addressing their data requirements. NBC publications are available for sale and subscription services can be arranged. Other special data services are also available, on a user pays basis.*

**ព័ត៌មានទំនាក់ទំនង**

**CONTACT DETAILS**

**ធនាគារជាតិនៃកម្ពុជា**

NATIONAL BANK OF CAMBODIA

នាយកដ្ឋានស្ថិតិ

Statistics Department

ប្រអប់សំបុត្រលេខ ២៥

P.O. Box 25

ទួលព័ន្ធនៃខ ២២-២៤ មហាវិថីព្រះនរោត្តម រាជធានីភ្នំពេញ-កម្ពុជា

#22-24 Preah Norodom Boulevard, Phnom Penh, Cambodia

អ៊ីម៉ែល : [info@nbc.org.kh](mailto:info@nbc.org.kh)

E-mail : [info@nbc.org.kh](mailto:info@nbc.org.kh)

ទូរស័ព្ទ : (៨៥៥) ២៣ ៧២២ ៥៦៣ – ១១១៨

Telephone : (855) 23 722 563 – 1118

ទូរសារ : (៨៥៥) ២៣ ៤២៦ ១១៧

Facsimile : (855) 23 426 117

**ISSN 2074-5699**

**ផលិតដោយ ធនាគារជាតិនៃកម្ពុជា**

Produced by the National Bank of Cambodia